ANUL 40 Nr. 515

ABONAMENTE

Lei 450 . . . . 3 luni
„ 5,000 Intreprinderi, autorităţi pe un an

Atelierele tipografice
IAŞI, Str. ŞTEFAN CEL MARE 50-52

4 Pagini 4 Lei

OPINIA

ZIAR POPULAR COTIDIAN

Marţi 1 Iunie 1948

Redacţia şi Administraţia
IAŞI, STR. ŞTEFAN cel MARE Nr. 52

TELEFOANE:
Redacţia . . . Nr. 1209
Administraţia . . . „ 2042
Serv. de noapte . . . „ 2088

Director C. R. GHIULEA

BIBLIOTECA UNIVERSITĂŢII -IAŞI-

1000 locuri în staţiunile balneo-climatice pentru ceferiştii moldoveni

— Prodigioasa activitate a serviciului medical şi a Policlinicei C. F. R. Iaşi

Activitatea desfăşurată de Serviciul de Asistenţă C. F. R. Iaşi

Salariaţii CFR şi membrii lor de familie se bucură de o atenţie specială din partea Direcţiei generale a căilor ferate care înţelege să le pună la dispoziţie în mod gratuit îngrijirea medicală necesară în cazuri de boală, accidente, debilitate, surmenaj, etc.

In acest scop funcţionează la Bucureşti o Direcţie centrală a asistenţii medicale şi sociale cu ramificaţii în fiecare regiune, cu policlinici, dispensarii, centre de deparazitare, băi, şi circumscripţii medicale resfirate pe întreg cuprinsul ţării.

Serviciul Asistenţii Iaşi

La Iaşi funcţionează un Serviciu al Asistenţii condus de dl. dr. Lăzărescu, o Policlinică cu medici specialişti în toate ramurile, farmacie proprie pe strada Banu, un dispensar cu mai mulţi medici la Atelierele Nicolina, mai multe dispensarii, centre de prim ajutor, băi, centre de deparazitare, în staţia Iaşi.

Deasemenea, în subordinea acestui Serviciu se află şi o serie de circumscripţii medicale încadrate cu personal medical şi auxiliar răsfrânte pe întreg cuprinsul regionalei CFR Iaşi.

Tratamente şi băi

In cadrul tuturor acestor unităţi medicale se acordă absolut gratuit consultaţii medicale, tratamente, medicamentoase şi radiologice, internări în spitalele proprii sau acelea ale Ministerului Sănătăţii — după caz. Deasemenea prin Serviciu de asistenţă personalul activ şi pensionarii CFR se pot bucura de o cură în diferite staţiuni balneare şi climaterice din ţară special indicate după afecţiunile respective. Direcţia Asistenţii CFR a procurat până acum şi ochelari şi proteze oculare pentru salariaţi, conform reţetei medicului specialist. In prezent stocurile de ochelari şi proteze s'au epuizat, însă se speră că în curând vor putea fi reînoite, şi distribuirea ochelarilor va începe din nou. In acest scop d-l Subdirector CFR Mârza a plecat în Cehoslovacia pentru a trata cumpărarea unui important număr de lentile pentru corectarea miopiei sau a presbiţiei.

1000 locuri pentru cură la băi

Anul acesta, în urma stăruinţelor d-lor Dr. D. Lăzărescu, medicul şef al Serviciului, şi a d-lui dr. Solomon Goldştein, subşef, s'a obţinut dela Direcţia Asistenţii ca numărul locurilor pentru tratamente

R. NOV.

(Continuare în pag. 3-a)

Plecarea salariaţilor ieşeni în staţiunile climaterice a fost amânată pentru 5 Iunie

Casa Asigurărilor Sociale din Iaşi face cunoscut asiguraţilor admişi la vizita medicală să plece în staţiunea climaterică Solca în ziua de 1 Iunie că, data acestei plecări a fost amânată pentru ziua de 5 Iunie crt.

ETACS.-ul pune în circulaţie

Un autobuz de călători pe distanţa bariera Socola-Primăria Bucium

Suntem informaţi că în scurtă vreme se va pune în circulaţie o maşină de curse pe distanţa bariera Socola—Primăria Bucium.

Autobuzul care aparţine Intreprinderilor ETACS (electricitate, tramvaie, apă, canal, salubritate), va face cursa zilnic—în mod regulat—plecările dela capetele acestor linii fiind din 20 în 20 de minute.

Transportul în comun pe această rută era foarte necesar, traficul dinspre şi înspre Bucium şi comunele învecinate fiind destul de intens.

Dealtfel şi în alţi ani, Uzina de tramvaie organiza mereu curse de călători cu autobuzele pe distanţa arătată; fapt care folosea atât pasagerilor cât şi instituţiei, dar nu ştim care au fost cauzele că circulaţia autobuzelor au fost întrerupte, pe o perioadă destul de lungă.

Salariile obţinute în schimbul concediului sunt impozabile

Se face cunoscut salariaţilor care au drept la concediu şi care renunţă la acest drept în schimbul salariului legal că, salariul pe care-l vor primi este impozabil pentru cotizaţiile pe care le datorează salariatul Asigurărilor Sociale.

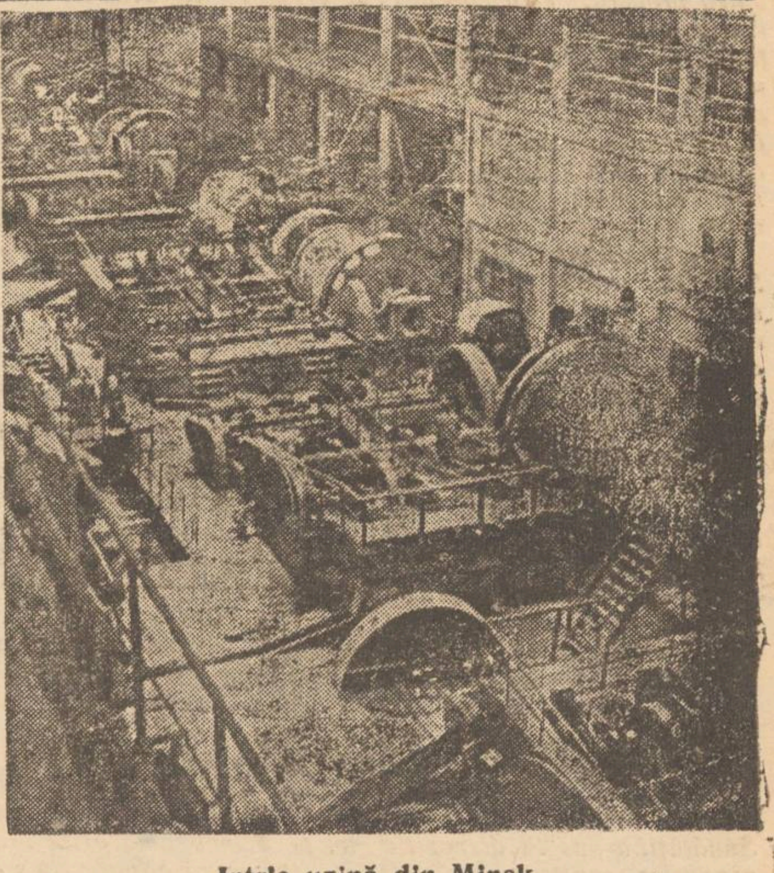

Intr'o uzină din Minsk

Curmarea unei imposturi

Se anunţă că, printr'un jurnal al Consiliului de Miniştri, a fost dizolvat „Cercul ieşenilor" din Bucureşti.

Cel puţin nouă ieşenilor, ştirea aceasta ne produce o reală satisfacţie.

In cursul anilor şi mai cu seamă în perioada de timp dintre cele două războaie mondiale, se îngrămădise în Bucureşti un număr de ieşeni atât de compact încât ar fi putut constitui populaţia unui oraş mijlociu.

Se înţelege, unii au fost mânaţi într'acolo din obligaţie profesională, în interes de serviciu, după cum se spune. Dar numărul acestora e foarte redus. Cei mai mulţi au plecat de bună voie, în marea aventură a dezmăţului politico-social, cu scop de parvenire uşoară.

Unora într'adevăr le-a priit mediul interlop al Capitalei politicianiste şi „au făcut carieră". Altora, destinul le-a fost vitreg. Capitala nu le-a oferit satisfacţiile visate; dar au rămas acolo să îngroaşe cifrele statistice.

Şi toată această lume, sub bagheta unor regisori calculaţi, s'a grupat într'o asociaţie denumită „Cercul ieşenilor" cu îndeletnicirea de a ofta dela distanţă pentru oraşul pe care l-au desconsiderat şi l-au părăsit.

In fond, anumiţi domni utilizau firma în scopuri personale, exploatând prestigiul vechiului centru moldovenesc şi deschizând mai lesne uşile, în numele unei asociaţii pompoase.

Pentru Iaşi n'au făcut nimic, nici n'ar fi fost în măsură să facă, şi nici nu se gândeau serios la aceasta.

Dacă ar fi rămas în târgul lor, dacă s'ar fi înapoiat în el, macar prin forţa numărului ar fi putut contribui la ridicarea oraşului, sprijinind desfăşurarea energiilor locale. Dar n'au pus niciodată asemenea problemă. Chiar acei ieşiţi din munca activă şi trecuţi la pensie, au rămas să aglomereze inutil străzile Bucureştiului. Şi cu toţii laolaltă s'au asociat la antipatica impostură pitită sub firma „Cercul ieşenilor".

Bi în ultima vreme, firma adăpostea şi anumite tendinţe politice obscurantiste şi anachronice.

Era o chestie de profilaxie morală împrăştierea acestui cerc impostor şi sterp.

Adevăratul cerc al ieşenilor e aici în Iaşul străduinţelor, încordărilor şi năzuinţelor noastre. Adevărata dragoste pentru Iaşi este a acestui colectiv cetăţenesc care nu dezarmează în faţa decepţiilor şi adversităţilor, nu-şi măsluieşte conştiinţa şi nu dezertează.

Acest colectiv îşi încordează energia, contribue benevol cu bani şi muncă, înfăptueşte lucruri remarcabile, ridicând târgul din dezolarea pricinuită de război, şi astupând golurile lăsate de fugari deveniţi profesionişti ai ieşenismului sentimental şi lucrativ, pe malurile Dâmboviţei...

REN.

Importante dispoziţii privind situaţia şcolară a studenţilor

—Cum se vor face exmatriculările. Obligaţiile diferitelor categorii de studenţi

In urma recentelor dispoziţii ale Ministerului Invăţământului Public, s'a trecut la examinarea situaţiei şcolare a studenţilor pentru a se putea face exmatriculările celor cu situaţie neclară.

Astfel, în anul universitar 1948-1949 nu se va putea înscrie la facultăţi şi şcoli superioare nici un student dacă nu va avea lichidate (trecute) toate examenele din anii precedenţi ultimului an frecventat. In seziuuea de Iunie se vor putea înscrie la examene numai studenţii promovaţi în 1947-1948.

Vor fi exmatriculaţi studenţii care în ultimii doi ani de studii nu şi-au luat nici un examen.

Absolvenţii ultimului an de studii din 1948 sunt obligaţi să-şi ia restanţele anului precedent în Iunie şi Oct. 1948, altfel vor repeta ultimul an.

Absolvenţii care nu şi-au trecut examenele de diplomă sau licenţă timp de doi ani de la absolvire vor fi socotiţi exmatriculaţi.

Restul restanţelor se pot trece în ambele seziuni de examene fără nici o restricţie a ordinei în care se trec.

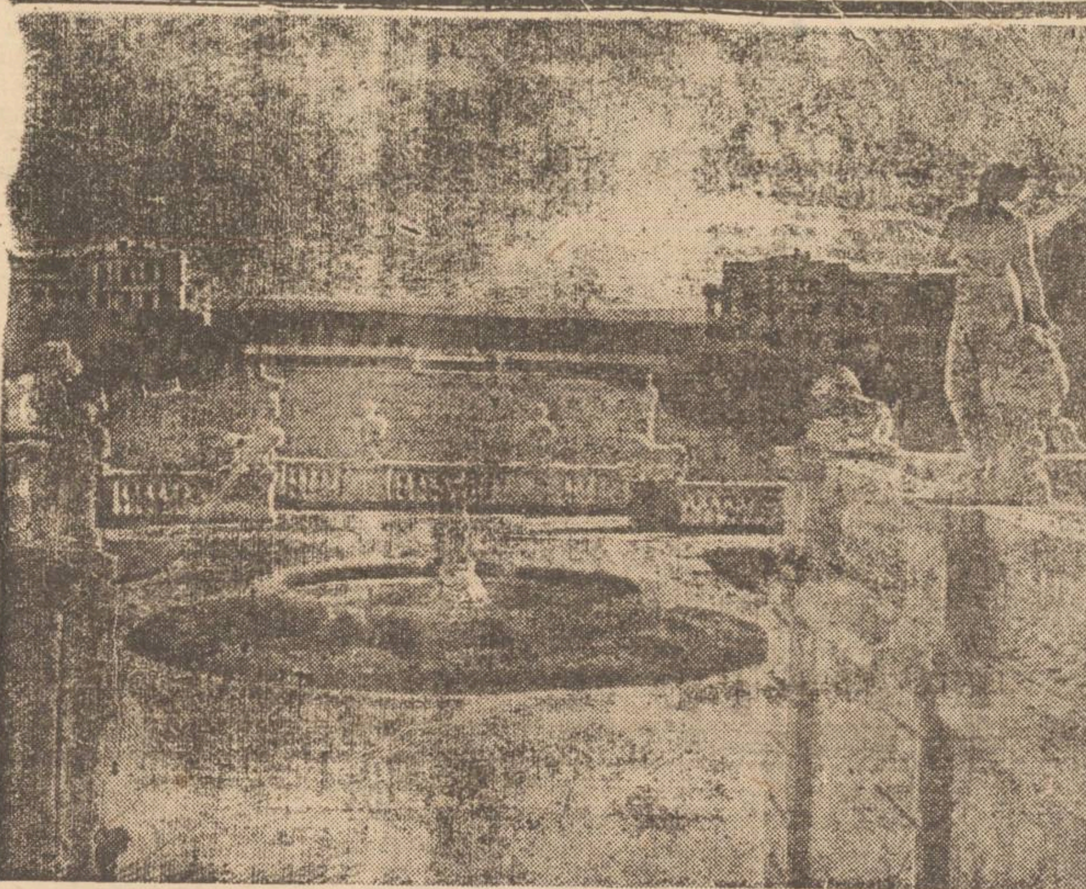

Parc din Leningrad

1500 studenţi ieşeni s'au înscris pentru a pleca pe şantierele de reconstrucţie

In ultimile zile s'au înregistrat la sediul U.N.S.R. Iaşi, 1500 de cereri ale studenţilor ieşeni pentru a pleca pe şantierele naţionale de reconstrucţie.

In afară de aceasta, zilnic se înregistrează noi cereri pentru plecarea pe şantiere ale studenţilor care au răspuns cu entuziasm la apelul pentru reconstrucţie al tineretului Republicei Populare Române.

Istoria marxistă-leninistă a filosofiei

In jurul prospectului „Istoriei filosofiei"

de Ion N. Bălănescu

II

Partea a doua a „Istoriei filosofiei" este împărţită în două secţiuni: secţiunea I-a — elaborarea şi desvoltarea de către Marx şi Engels a materialismului dialectic şi istoric; secţiunea II-a — desvoltarea filosofiei marxiste de către Lenin şi Stalin.

In primul capitol, se arată apariţia marxismului şi răsturnarea revoluţionară pe care a produs-o în filosofie.

Se analizează condiţiile istorice şi politice care au pregătit această răsturnare.

Apariţia proletariatului pe arena istorică a luptei de clasă şi rolul său istoric mondial de gropar al capitalismului, a determinat apariţia marxismului, care răstoarnă în mod hotărît filosofia burgheză.

In acest capitol, se vor caracteriza ştiinţele naturii şi în special cele trei mari descoperiri — teoria celulară, legea transformării şi conservării energiei şi teoria evoluţionistă a lui Darwin — care au pregătit istoriceşte concepţia dialectică.

In periodizarea elaborării şi desvoltării materialismului dialectic şi istoric se ţine deasemenea seamă de criteriul istoric, de condiţiile de desvoltare social-politică a societăţii, de momentele revoluţionare a căror experienţă a fost generalizată şi teoretizată de către Marx şi Engels.

Astfel, capitolul 2 se ocupă de formarea filosofiei marxiste până la revoluţia din 1848 încheindu-se cu „Manifestul Partidului Comunist", în care este schiţată noua concepţie despre lume, comunismul ştiinţific.

Capitolul 3 urmăreşte prelucrarea mai departe de către Marx şi Engels a materialismului istoric şi aplicarea lui în perioada revoluţiei din 1848 şi la istoria Europei revoluţionare. Urmează desvoltarea materialismului dialectic şi istoric în perioada dintre revoluţia din 1848 şi Comuna din Paris; apoi, desvoltarea filosofiei marxiste după Comuna din Paris.

Un capitol special este consacrat luptei marxismului împotriva filosofiei şi sociologiei reacţionare burgheze din a doua jumătate a secolului XIX.

In cea de a doua secţiune, desvoltarea filosofiei marxiste de către Lenin şi Stalin este periodizată în mod ştiinţific după acelaşi criteriu istoric, stabilindu-se ca perioade istorice, perioada până la revoluţia din 1905, perioada de după revoluţia din 1905, perioada avântului revoluţionar până la Marea Revoluţie Socialistă din Octombrie, perioada războiului civil şi a restabilirii economiei populare în URSS, perioada luptei pentru construcţia socialismului în URSS, anii Marelui Război pentru apărarea Patriei şi perioada de după război.

Apariţia leninismului este determinată istoriceşte de trecerea capitalismului în cel mai înalt şi ultimul său stadiu, în stadiul imperialismului.

Epoca imperialismului a determinat necesitatea prelucrării mai departe a marxismului în raport cu noile condiţii istorice ale luptei de clasă a proletariatului.

Materialismul dialectic şi istoric se desvoltă odată cu făurirea partidului de tip nou a partidului marxist leninist. Revoluţia Socialistă din Octombrie este începutul unei etape noui în desvoltarea filosofiei marxiste-leniniste.

De o mare importanţă sunt ultimele capitole ale „Istoriei filosofiei" care arată desvoltarea marxism-leninismului în condiţiunile noui şi pe baza experienţei construcţiei so-

(Continuare în pag. 2-a)

Creionări

Cutremurul

Sâmbătă dimineaţă cetăţenii alarmaţi au sărit din paturi expunându-şi public vestmintele nocturne. O uşoară zguduitură mişcase lent pământul. Cutremur. A urmat apoi a doua mişcare şi panica începuse. Din fericire nu a fost decât o simplă glumă a bătrânului Atlas.

Cutremure de fapt nu am mai simţit din luna Octombrie a anului care ameninţa sfârşitul dictaturii legionare şi începutul dictaturii antonesciene.

Ferită de asemenea mişcări de pământ, ţara noastră spre deosebire de Japonia sau Anatolia, în afara regiunei Vrancea nu are prea des cutremure.

De fapt cutremurele pot fi provocate şi de alte evenimente decât cele ale straturilor terestre.

Primul şi cel mai serios cutremur pentru cei cu punga plină şi conştiinţa neagră a avut loc după stabilizare.

Un alt cutremur pentru anumite persoane „aris

IG.

(Continuare în pag. 2-a)

Combaterea tuberculozei

Calamitățile războiului și standardul de viață atât de scăzut în anii trecuți, au dus la o enormă recrudescență a tuberculozei. Din cauza puținelor calorii pe care o hrană neîndestulătoare nu le putea procura, s'au produs în timpuri distrugeri 'nimicitoare. Astfel încât această maladie a găsit un teren prielnic ca să apară sub forme noui sau să se redeștepte din focare latente, tolerate până atunci fără prea multe neajunsuri.

In ultimul timp, Ministerul Sănătății a luat o serie de dispoziții importante cu privire la combaterea tuberculozei. Pentru coordonarea și unificarea acestei probleme, a fost institut un Consiliu Superior al Tuberculozei, care va funcționa pe lângă Direcția Tuberculozei din Minist. Sănătății, creată prin dizolvarea Ligei Naționale contra tuberculozei, — Consiliu ce va da directive și va controla activitatea organelor sanitare pe teren.

De data aceasta problema combaterii tuberculozei s'a pus întreagă, cu toată complexitatea ei. Pentru prevenirea acestei maladii Minist. Sănătății a pus la dispoziția organelor sanitare cantități importante de ser B.C.G. cu scopul de a se începe o acțiune masivă de vaccinări. Deasemenea se vor înmulți centrele de depistări prin radio-micro-fotografii.

In ceeace privește institutiile de cură și cele preventive, ele vor fi înmulțite și amenajate, așa încât medicii specialiști să poată pune la dispoziția bolnavului întreaga lor experiență științifică.

Pe lângă aceste organizări metodice și sistematice de asistență, lupta contra tuberculozei va avea în curând, în sprijinul său, ultimele descoperiri științifice în acest domeniu. Streptomicina a dat până acum rezultate clinice, în: baringită baccilară, meningită t. b. c. și tuberculoză miliară. (La sanat. Bârnova medicii au avut un succes ulmitor într'un caz de meningită t. b. c.)

In prezent un colectiv de medici și savanți români, în frunte cu dr. Oeriu, experimentează un preparat de „sulfoni-salycilic-1.2.-" care se crede că va avea un efect mult superior Streptomicinei.

Ridicarea de noiu scuturi, pentru a face front contra acestei noui primejdii, trebue să se producă astăzi pretutindeni, cu energie și înțelegere. Trebue să se țină seama că pentru cei mai mulți, tuberculoza e o consecință a foamei și a frigului. Deci majoritatea bolnavilor sunt victime ale unei proaste organizări sociale din trecut, care au astăzi, într'un regim de adevărată democrație populară, dreptul la ocrotire.

In acest sens trebuesc simplificate anumite formalități birocratice, cari li se cer bolnavilor internați în sanatorii, — formalități pe cari noi le cunoaștem ca dăunătoare liniștei pacienților hipersensibilizați de boală. Ar trebui ca la propunerea medicului, administrațiile sanatoriilor să facă pe lângă Minist Sănătății intervențiile necesare, sustrăgând astfel pe bolnav dela orice preocupare stânjenitoare liniștei necesare curei și tratamentului sanatorial.

Deasemeni bolnavul trebuește lăsat să-și continue cura și tratamentul unde se dovedește că acel climat e favorabil starii sănătății lui, renunțându-se, din cine știe ce motive, la acele „transferări", cari pe lângă că dăunează bolnavului, sunt un periculos mijloc de răspândire a microbilor.

După atâtea mari pierderi în capitalul uman, lupta contra tuberculozei se impune astăzi ca o datorie națională, pentru ca această maladie să fie stăvilită înainte de a deveni și mai amenințătoare. Lupta este eroică în fața atâtor obstacole ce i se pun în cale, dar dacă va fi dusă cu hotărâre, trebue să dea rezultate. NIGER GAIUS

PUNCTE

Spectacole Shakespeare pentru tineret

La Praga, teatrele comunale organizează reprezentații regulate destinate tineretului școlar în cadrul cărora s'a jucat „Visul unei nopți de vară" de Shakespeare pusă în scenă de Frejkov și cu decoruri de Tröster. Sensibilitatea proaspătă a tinerilor spectatori a fost captivată de jocul artiștilor și muzica lui Mendelsohn. Este incontestabil că asemenea reprezentații au un mare rol pentru educația teatrală a tineretului.

Artiștii cehoslovaci

se bucură de o deosebită atenție din partea Statului. Guvernul a depus recent pe birourile Parlamentului un proiect de lege pentru atribuirea titlului de *„artist al națiunii"*, prevăzând că președintele Republicei îl poate decerna artiștilor cehi și slovaci care se disting prin activitatea lor artistică și ale căror opere reprezintă o îmbogățire a culturii naționale. Această distincție dă dreptul, în plus, la un venit anual de 158.324 coroane pentru artiștii căsătoriți, ceeace corespunde tratamentului unui profesor universitar la cel mai înalt grad.

La Budapesta

a luat ființă un *centru de studii de artă dramatică*, a cărei activitate va fi orientată în șase direcții: lucrări de filologie și biografie, arhive fotografice cuprinzând piesele reprezentate, arhive cu extrase din presă asupra pieselor și a artiștilor, relații cu institutele străine similare, publicațiuni pentru formarea actorilor, secție de consiliere care va furniza scenelor maghiare și trupelor populare de amatori, documente și îndrumări asupra pieselor pe care le doresc să le joace.

In Franța

există o instituție specială: *Muncă și Cultură*, care pune la dispoziția teatrelor și a amatorilor fișe de montare, fișe cu analize extrase din presă, fișe istorice, fișe de discuții și eventual documente fotografice. Un număr de publicații la dispoziția organizației T. E. E. (Travail et culture) servesc pentru editarea pieselor epuizate, editarea caetelor de regie etc.

„Rădăcini adânci"

piesa lui Gow și d'Usseau va fi reprezentată pe scena Teatrului Național din Iași în ziua de 5 Iunie de către Teatrul Poporului, cu dl. Niculescu-Brună în rolul principal și cu d-na Aurora Ardeleanu în reprezentație.

Direcția de scenă: d'. I. Diacu „prim director de scenă la Teatrul Național".

O nouă revistă literară

Societatea Scriitorilor Români va scoate în curând o nouă revistă literară „Viața Românească" din comitetul de conducere al revistei fac parte D-nii Miron Constantinescu, Ion Călugăru, Al Rosetti, Zaharia Stancu etc.

Revista va juca un rol principal în desbaterea principalelor probleme care animă literatura noastră.

Note și fapte sportive

La 1 Iunie, începe Cupa Unității Tineretului. Un milion de tineri din întreaga Republică se vor înfrăți pe terenul de sport, ajutând în acelaș timp la descoperirea de noui talente pentru mișcarea noastră sportivă populară.

Cupa Unității Tineretului are menirea de a contribui la realizarea unității a sutelor de mii de tineri. Militari și elevi sățeni și studenți, vor veni să participe la această grandioasă competiție, care prin amploarea ei, va croi un nou drum, educației fizice din tânăra noastră Republică Populară.

*

Strandul Iașilor, acest minunat loc de recreere și destindere fizică, care până nu demult a fost un apanagiu al celor puțini, al celor care își pierdeau aci zilele chefuind sau pierzând sute de mii de lei la popice, oferă azi tinerilor muncitori, elevi, studenți, multiple ocazii de a-și petrece cu folos timpul liber.

Refăcut complectamente, datorită grijei, dar mai ales muncii dusă fără de preget de către noul comitet, Strandul Iașilor posedă în momentul de față două terenuri moderne de tenis, dintre cele mai bune din întreaga Moldovă, o popicărie, dotată cu tot utilajul necesar, un teren de wolley-ball, gazonat, unicul în acest gen, în urbea noastră, un bazin de înnot, care se va deschide la 10 Iunie crt., bărci, mese de ping-pong, etc. într'un cuvânt tot ceeace are nevoe un tânăr dornic de a-și petrece câteva ore, după cele 8 ore din fabrică, birou, sau școală, în mijlocul naturii, în aerul binefăcător, din care se degajă muncii sănătate, optimism robust și voie bună.

*

In ultimul timp, asistăm la un fenomen semnificativ, care se înregistrează — spre satisfacția tuturor — în orașul nostru.

Zilnic răsar tot mai multe asociații sportive muncitorești care se afiliază la diferite federații și care de îndată purced la muncă.

De unde până mai eri, nu existau decât două grupări sindicale; CFR și Electrica, ceeace — trebue să recunoaștem — era mult prea puțin în raport cu amploarea pe care o luase sportul în Iași, iată că numărul celor existente s'au mărit treptat, rândurile grupărilor muncitorești mărindu-se cu altele noui; AS Arte Grafice, Sindicatul Textil, PTT, Telefoane, Sindicatul Constructori și acum în urmă Dinamo Iași.

Ba nu mai de mult decât eri am primit o nouă îmbucurătoare veste: Va lua ființă o asociație Sportivă a Sindicatului Funcționarilor Particulari. Faptul nu este izolat. Lucruri similare s'au mai înregistrat și în alte orașe ale țării și aceasta nu face decât să confirme odată în plus posibilitățile pe care le oferă regimul de democrație populară, tuturor salariaților, tuturor sindicaliștilor, de a-și fortifica trupul, de a face sport de masse, pentru ca în felul acesta să nu mai existe niciun tânăr în Republica Populară Română care să nu fie angrenat în mișcarea sportivă — astăzi unificată și de masse—generatoare de sănătate pentru individ și implicit pentru întregul popor.

IONEL ȘTIRU

Oameni și fapte din U. R. S. S.

Filmul microscopic

In URSS cinematograful a pătruns în lumea infinitului mic, a globulei, moleculei și a atomului.

Cu ajutorul unei echipe de operatori cinematografici, savanții sovietici au izbutit să filmeze lupta pe viață și pe moarte care se dă în lumea organismelor vii.

S'au turnat filme speciale, care ne arată rolul globulelor roșii și procesul de închicuire a celulelor moarte, altele care arată fiziologia globulelor albe (leucocite) — celulele de apărare ale organismului viu.

Tehnica turnării filmelor microscopice este următoarea: un microscop este așezat într'un termostat în care se întreține temperatura necesară creșterii celulelor.

In câmpul de observație a microscopului, pe lame speciale se așează culturi de țesuturi luate dintr'un organism viu. Acestea continuă să trăiască și să se desvolte în noul mediu alimentar artificial. Termostatul trebue supraveghiat tot timpul — temperatura și lumina trebuind să rămână constante.

Ochiul omului obosește repede și nu poate urmări procesele care se desfășoară în materia vie. Aici intervine ochiul mecanic al aparatului cinematografic, care la fiecare 50 de secunde înregistrează un episod din acțiunea care se desfășoară pe lamele microscopului.

Aceste filme sunt folosite cu mult succes în școli și în facultățile de medicină.

O intervenție chirurgicală rară

La spitalul din Baku s'a prezentat un tânăr țaran, Azia Tercenko care se plângea de o durere de inimă insuportabilă. Făcându-i-se o radioscopie s'a putut vedea că în partea de sus a inimii era înfipt un ac de cusut.

Pacientul a fost operat imediat de către prof. Ahmedov. Indepărtând pacientului două coaste, chirurgul a putut să opereze direct inima și să scoată acul.

Această operație rară a reușit pe deplin. După câteva zile tânărul a părasit sănătos spitalul.

20 de ani de autonomie a Cerkesiei

Cerkesia a sărbătorit ziua de-a 20-a aniversare a autonomiei sale. La Cerkesk au sosit o mulțime de oaspeți veniți din satele Cerkeziei, dela gospodăriile obștești, dela stațiunile de mașini și tractoare, reprezentanți ai intelectualității. Atenția vizitatorilor a fost atrasă îndeosebi de expoziția jubiliară, care a demonstrat marile schimbări survenite în viața acestei provincii.

Inainte de Revoluție, Cerkesia nu avea decât un singur spital cu 10 paturi și câteva școli primare. Astăzi, Cerkesia are 100 instituții sanitare și 110 școli, la care se predă în limba maternă. Cerkesk, capitala, a devenit un mare centru cultural și industrial. Foarte mult s'au schimbat și satele (aulele) provinciei; pretutindeni s'au construit palate de cultura, cluburi, săli de lectură.

Expoziția agricolă a țărilor slave la Praga

La 2 Mai s'a inaugurat la Praga o expoziție agricolă a țăranilor slavi, la care participă Uniunea Sovietică, Cehoslovacia, Polonia, Jugoslavia și Bulgaria. Expoziția ne arată cât de repede s'au vindecat ranile aduse de războiu.

La inaugurarea expoziției au venit delegați din Polonia, Jugoslavia, Bulgaria, Albania, România, Ungaria etc. La inaugurare au fost de față membrii guvernului cehoslovac, în frunte cu primul ministru Gotwald, ambasadorii statelor străine, deputați parlamentari, delegații străinii de țărani cehi, slovaci și numeroși straini.

Un film polonez despre Auschwitz

La Palatul cinematografic din Moscova a avut loc, de curând, al patrulea festival din ciclul „Cultura și arta țărilor democrației populare".

Au fost de față numeroși artiști din Moscova. Ei au primit călduros pe regisoarea poloneză Vanda Iakubovskaia, care a făcut o expunere despre succesele artei cinematografice în tânăra Republica democrată polonă.

Au mai vorbit regisorul M. Donskoi și scriitorul Ilya Ehrenburg.

A fost prezentat apoi filmul despre lagarul morții Auschwitz, turnat în regia Vandei Iakubovskaia.

Cutremurul

(Urmare din pag. I-a)

tocrate" a avut loc odată cu instaurarea Republicei Populare.

Dacă ar fi să-i credem pe acei cetățeni, în țara noastră pentru ei au fost numai cutremure și zguduituri.

Văzându-și afacerile zădărnicite, de multe ori ei au exclamat parafrazând poetul: „Nu de moarte mă cutremur, ci de bănișorii mei!"

Și pe plan internațional multe evenimente au provocat cutremure politice ca de exemplu recentul schimb de scrisori între generalissimul Stalin și dl. Henry Wallace, care a produs serioase cutremure în Wall-Street.

In timp ce unii se cutremură tot mai mult, oamenii cei mulți ai muncii, își întăresc pozițiile și își consolidează terenul câștigat.

Și nu va mai fi mult până ce vom auzi un raport meteorologic: „Mare cutremur de gradul 12 cu epicentrul în zona de influență anglo-americană, cu deplasări de trupe și mișcări de.. eliberare pentru popoarele subjugate".

Este cutremurul așteptat de mult. Până atunci noi ne bizuim pe soliditatea pământului nostru.

Cititi „OPINIA"

Ședința de breaslă

a salariaților serviciilor de educație și asistență C. F. R. Iași

Vineri 28 crt. a avut loc la Răpa Galbenă o ședință de breaslă a salariaților din serviciile de asistență și școli profesionale CFR din Iași.

Ședința a fost deschisă de dl. dr. H. Aizicovici, președintele comitetului de inițiație, după care dl. [illegible] Barbu, psihotehnician, a făcut o succintă analiză a evenimentelor politice externe și interne.

A mai luat cuvântul dl. Pascu Ion, mecanic la Baia CFR, care a vorbit despre importanța noului distinct „Ordinul Muncii" care se acordă fără deosebire muncitorilor, ziariștilor, artiștilor care se evidențiază în muncă, insistând asupra rolului muncii voluntare.

D. dr. Aizicovici a dat cetire apoi planului de lucru a comitetului alcătuit pe 6 luni, după care s'au luat în discuție diverse chestiuni privitoare la activitatea medicală și culturală. Au luat cuvântul d-nii I. Pascu, dr. Lăzărescu, dr. Goldștein, dr. Eugenia Nubert, d-na farmacist șef Munteanu, d-na Ciobanu, Beraru, dr. Haber, etc.

La sfârșit a mai vorbit dl Costea din partea Sindicatului aducând la cunoștința salariaților unele hotărâri și subliniind importanța realizărilor datorită muncii voluntare.

La această ședință au luat parte peste 100 salariați personal medical, didactic, administrativ auxiliar și de serviciu din cele 2 servicii

Istoria marxistă-leninistă a filosofiei

(Urmare din pag. I-a)

cialismului în Uniunea Sovietică.

Astfel, de exemplu, în capitolul „Desvoltarea filosofiei marxiste-leniniste în perioada luptei pentru construcția socialismului în URSS" (Cap. 13), se arată prelucrarea de către Stalin a problemei căilor și metodelor de lichidare a contrazicerilor dintre structura politică înaintată a Uniunii Sovietice și baza economică înapoiată a societății.

Prin această prelucrare s'au îmbogățit tezele dialecticii marxiste privitoare la contraziceri și la căile de rezolvare a lor.

Deasemenea, doctrina lui Stalin despre colectivizarea agriculturii este o concretizare a tezelor materialismului dialectic privitoare la desvoltarea prin salturi a societății.

Teza formulată de Stalin la Congresul al XV-lea al Partidului Comunist (b) al U. S. despre lupta dintre ceea ce este vechi și ceea ce este nou, ca bază a desvoltării societății sovietice, reprezintă o îmbogățire a dialecticii marxiste, o desvoltare a tezei despre contraziceri în condițiunile noui ale orânduirii socialiste.

Generalizând experiența statului sovietic, Stalin dă o doctrină unitară privitoare la statul socialist și o critică multilaterală a democrației burgheze și a diferitelor forme ale statelor burgheze.

Stalin prelucrează problema forțelor motrice ale societății socialiste și ajunge la concluzia posibilității construirii comunismului în Uniunea Sovietică.

In capitolul care se referă la anii Marelui Război pentru apărarea Patriei și la perioada de după război, se arată cum au fost desvoltate de către Stalin problemele fundamentale ale ideologiei militare sovietice, doctrina privitoare la statul sovietic și la isvoarele puterii lui, privitoare la patriotismul sovietic și la superioritatea concepției sovietice despre lume. De o mare însemnătate este prelucrarea stalinistă a problemei legilor de trecere dela socialism la comunism. Chestiunea căilor de desvoltare ale conștiinței comuniste a oamenilor sovietici, a metodelor de învingere a rămășițelor capitalismului în conștiința oamenilor, reprezintă deasemenea o nouă desvoltare a filosofiei marxiste-leniniste.

Un capitol special este consacrat luptei marxism-leninismului împotriva filosofiei decadente a reacțiunii imperialiste. In acest capitol focul criticii este îndreptat în special împotriva ideologiei burgheze contemporane anglo-americane, centrul luptei împotriva marxismului fiind deplasat astăzi în Statele Unite și Anglia. Un loc special este rezervat criticii ideologiei social-democrației de dreapta și a ideologilor ei (Schumacher, Blum, Attlee, Renner, etc.). Tot în acest capitol se va arăta influența și răspândirea marxism-leninismului în țările democrației populare și în celelalte țări, lupta împotriva școlilor filosofice idealiste, reacționare, în Bulgaria, Cehoslovacia, Polonia, România. Deasemenea, va fi analizată adâncimea crizei științelor burgheze contemporane și lupta savanților înaintați din diferite țări — ca Langevin, Joliot-Curie (Franța), Haldane (Anglia), ș. a. — pentru concepția materialismului dialectic în științele naturii.

La sfârșitul fiecărei secțiuni a părții a doua, este introdus câte un capitol în care se dă o scurtă expunere sistematică a concepțiilor lui Marx, Engels, Lenin și Stalin. In cap. 7 sunt date trăsăturile fundamentale ale materialismului dialectic și istoric elaborat de Marx și Engels, caracterizându-se filosofia marxistă în problemele esențiale: obiectul filosofiei, teoria cunoașterii, legile fundamentale ale dialecticii materialiste, problemele materialismului istoric, filosofia științelor naturii, chestiunile de istorie a filosofiei. Cap. 16 expune într'o formă sistematică ce au adus nou Lenin și Stalin în filosofia marxistă, problemele fundamentale și tezele noui pe care le-au prelucrat. Aceste două capitole de expunere sistematică întregesc astfel expunerea istorică, ficând bilanțul general al desvoltării filosofiei de către Marx, Engels, Lenin și Stalin și evidențiind trăsăturile fundamentale ale acestei filosofii.

După cum se vede, chiar și din această prezentare sumară — doar a câtorva probleme prevăzute în capitolele prospectului, elaborarea unei istorii marxiste-leniniste a filosofiei va însemna un pas înainte în desvoltarea materialismului dialectic și istoric. Această istorie a filosofiei va evidenția drumul dialectic al cunoașterii omenești dealungul secolelor și va indica perspectivele desvoltării mai departe a filosofiei în condițiunile istorice actuale.

Căci filosofia marxistă-leninistă nu este un sistem filosofic închis, static, terminat pentru totdeauna, ci o învățătură creatoare, care este într'o continuă desvoltare;

Definind scopul studiului istoriei filosofiei, A. A. Jdanov spune: „Una din problemele fundamentale ale filosofiei și ale istoriei ei este desvoltarea filosofiei ca știință, deducția altor legi, verificarea în practică a postulatelor ei și înlocuirea postulatelor vechi cu altele noui". (In jurul lucrării lui G. F. Alexandrov „Istoria filosofiei occidentale", edit. P. C. R., pag. 33). Aplicarea concepției marxiste-leniniste la elaborarea unei istorii a filosofiei, la combaterea tuturor curentelor decadente și reacționare ale filosofiei burgheze contemporane, la prelucrarea și generalizarea teoretică a evoluției sociale și a desvoltării științelor contemporane, va duce la o îmbogățire și o desvoltare mai departe a învățăturii lui Marx, Engels, Lenin și Stalin, învățătura triumfătoare a secolului nostru!

(CONTEMPORANUL)

Fișe de clienți și furnizori

se găsesc de vânzare la Tipografia Lupta Moldove

INFORMAȚIUNI

Numiri de comisii la Politehnica „Gh. Asachi"

La Politehnica Gh. Asachi din Iași au fost numite următoarele comisii:

Comisia de recepție: Prof. dr. M. Dima președinte, prof. Dr. ing. Gh. Vasiliu președ. supleant, prof Dr. ing. Luca Emil membru asist., ing. V. Hangaru membru, supleant, șef de lucrări ing. Burlacu Gh. m. supleant și subdirector ing. D. Grecu secretar.

Comisia de licitație: prof. Dr. ing. M. Dima președinte, prof. Dr. ing. Farcaș Toma membru, prof. Aurel Cernătescu membru, secretar general Chircu C. membru supleant, ing. Cojan D. secretar.

Comisia de propuneri numiri și înaintări: Prof. ing. dr. Chelărescu Alex. președinte, Chircu C. secretar general membru și Mititelu N. șef contabil, delegat sindical.

Comisia de cenzori: prof. D. Mandgeron, prof. T. Câmpan, prof. Eugen Papafil și șef cont. Sfigevski Al. secretar.

Comisia se completează cu dl. prof. dr. ing. M. Zamfirescu pentru Fac. de Agronomie.

— Dl. inginer Theodor Nenoi, directorul fabricei de cărămizi din Bucium și-a luat diploma de inginer cu magna cum lauda.

In fruntea instituțiilor statului popular se găsesc elementele cele mai bine pregătite.

Examenele la Fac. de Medicină

Inscrierile pentru examene la Fac. de Medicină din Iași se fac între 1-5 Iunie.

Producția Conservatorului „George Enescu"

In ziua de 9 Iunie va avea loc la Teatrul Național din Iași producția clasei de dramă a maestrei Gina Sandri-Bulandra de la Conservatorul „George Enescu".

Se va prezenta pentru prima dată în întregime poemul romantic a lui Alfred de Vigny „Chatterton", în traducerea d-lui prof, Oct. Gheorghiu și în interpretarea elevilor clasei de dramă.

Depozitul Central de Medicamente

al Ministerului Sănătății din strada Ștefan cel Mare, s'a mutat în localul Spitalului Sf. Spiridon din Iași, în localul fostei administrații.

— La farmacia Serviciului Sanitar al Județului și Municipiului a fost numită șefă doamna farm. Lăzărescu.

Primăria Iași a fixat prețul lemnelor de foc

Primăria Municipiului Iași a fixat următoarele prețuri la lemnelor de foc:

Lei 18 mii vagonul loco depozit (la această sumă însă nu se includ taxele și impozitele fiscale).

Lei 19 mii vagonul (tăiate) loco depozit.

Tăiatul lemnelor de foc cu mașina sau ferestreul: lei una mie vagonul la depozit și lei 1200 vagonul la domiciliul consumatorului.

Transportul lemnelor de foc la orice distanță în raza Municipiului Iași, lei 1200 vagonul.

Dela Casa Asigurărilor Sociale

O comisiune a Comisiei Asigurărilor Sociale din Iași a vizitat săptămâna aceasta orașele Botoșani și Dorohoi unde s'a procedat la trierea asiguraților ce urmează a fi trimiși anul acesta la stațiunile balneo-climaterice.

In cursul zilei de Luni, comisiunea va vizita orașul Huși.

Stații vacante

In cuprinsul Direcției Regionale Iași au fost declarate vacante următoarele stații:

Mircești, Murgeni, Epureni, Bălteni, Leorda, Rafaila.

Noui șefi de stație

La stația Cristești a fost numit d. Scondac Ilie impegat de mișcare dela Cucuteni; la Larga Jijiei d. Damian inspector de mișcare Iași; la Podul Iloaie d. Verișan T. șeful stației Ilva Mare și la Dângeni d. Stângaciu Ilie referent de exploatare Serviciul Mișcării Iași.

Aspectul medico-social al malariei

Bătălia numărul 1 a Ministerului Sănătății dusă în Februarie împotriva tifusului exantematic și a parazitismului, a dovedit cu prisosință că, noua metodă de muncă pe tărâmul redresării sanitare a masselor populare, bazată pe colaborarea tuturor factorilor și pe munca de lămurire, este singura metodă care poate da rod.

In adevăr, numai în timp de două săptămâni, indicele parazitar al populației a scăzut dela 14 la sută și 23 la sută la 3,5 la sută.

In momentul de față, același colectiv de muncă grupat în jurul C. I. P. S.-ului, a declanșat bătălia Nr. 2 a Ministerului Sănătății, „Campania anti-malarică".

Malaria, este la noi una din cele mai răspândite boli sociale însumând un total de peste 1.000.000 cazuri anuale având în vedere că un bolnav de friguri pierde cel puțin zile de muncă pe an din cauza bolii și aceasta tocmai în perioada muncei agricole, înseamnă că prin această boală se pierd peste 20.000.000 zile de producție.

Socotind numai la 100 lei ziua de producție, iată că frigurile de baltă, determină un deficit anual de 2.000.000.000 lei.

In afară de aceasta, malaria determină scăderea valorii biologice a poporului, prin scăderea rezistenței fizice a celui bolnav, la care se adaugă faptul că înșiși urmașii acestuia nu sunt scutiți de influența acestei boli așa de răspândită.

Malaria pentru noi ieșeni, prezintă din acest punct de vedere un aspect particular prin faptul că Județul Iași se situează printre județele împaludate din țară, prin faptul că realizează toate condițiile prielnice pentru desvoltarea malariei.

Numeroase râuri, pârâuri și mai ales mlaștini, bălți neîngrijite, risipite pe întregul cuprins al județului, reprezintă tot atâtea focare de înmulțire a țânțarilor anofeli care transmit malaria (frigurile de baltă) dela omul bolnav la cel sănătos.

Să ne amintim numai cum arată cursurile Bahluiului și al Nicolinei în trecerea lor prin Iași, năpădite de ierburi, cu malurile prăbușite cu nenumărate bălți dealungul lor, ceeace determină ca malaria să fie o boală endemică în regiunea Iașului.

Cercetătorii malariei au sesizat aceste lucruri încă de acum 50 ani și au stabilit în amănunțime regiunile malarice, totuși guvernele trecute s'au desinteresat de stârpirea acestei boli care subminează în mod continu sănătatea poporului.

Au fost campanii anti-malarice și în trecut, dar scopul acestora era pur tecnnic, științific, fără ca poporul să fie lămurit dece trebue distrus țânțarul și cum.

Campania actuală are ca prim scop lămurirea masselor și participarea lor la campanie. Mijloacele de luptă fiind azi perfectate și îmbogățite prin descoperirea substanțelor insecticide.

Stilul de muncă pe care la inaugurat Ministerul Sănătății, rezolvarea marelor probleme de sănătate publică va fi aplicat și de această dată, massele populare participând în campanie în mod conștient sub conducerea tehnicienilor, obiectivele campaniei fiind:

1. Tratarea cazurilor clinice evidente.
2. Distrugerea țânțarilor anofeli, agentul vector al malariei,
3. Asanarea peridomestică pentru distrugerea larvelor de țânțari.

DE VÂNZARE o mașină de cusut în perfectă stare. A se adresa la ziar.

1000 locuri în stațiunile balneo-climatice pentru ceferiștii moldoveni

(*Urmare din pag. I-a*)

și cură în stațiunile balneo-climatice pentru salariații din Regionala Iași să fie de 1000, mai mare decât pentru celelalte Regionale, ținându-se seama de condițiile speciale care au influențat în rău starea sănătății locuitorilor din Moldova în urma războiului și a celor doi ani consecutivi de secetă. Interesant este că pentru cele 1000 locuri s'au înscris abia 700 solicitanți care vor pleca în serii începând cu luna Iunie. Deasemenea, la stăruința Sindicatului CFR Iași s'a acordat recent pentru activiștii sindicali o vilă la Câmpulung pentru o cură de odihnă, transformată dintr'un fost hotel rechiziționat de Ministerul de Interne.

O întrecere cu Serviciul de Asistență din Brăila

Dar Serviciul de Asistență CFR din Iași, spre a da un și mai mare avânt realizărilor a provocat la întrecere prin comitetul de instituție prezidat de dl. dr. H. Aizicovici, serviciul de asistență al regionalei CFR Brăila. Răspunsul cu realizările dela Brăila nu a sosit încă, însă comitetul de instituție dela Iași și-a încheiat bilanțul. Din el se vede că acțiunea de combatere a tifusului exantematic a dus la realizări de sută la sută reușindu-se să se depisteze, izoleze și trateze absolut toate cazurile. In momentul de față nu este înregistrat printre cei 60000 salariați, membri de familie și pensionari din raza Regionalei Iași nici un caz de exantematic. S'au deparazitat un număr de peste 500 vagoane CFR, aproape de trei ori mai mult decât se fixase.

Activitatea culturală

Pe tărâm cultural, comitetul de instituție a desfășurat deasemenea o vie activitate, ținând mai multe ședințe de breaslă, consfătuiri cu medicii, conferințe cu subiect sanitar și cultural, cursuri de îndrumători sindicali, cursuri cu analfabeții serviciului și a unităților serviciului de asistență din Iași. In prezent dintre toți salariații personal auxiliar și de serviciu nu mai există decât o singură analfabetă.

*

Intr'un număr viitor al ziarului nostru vom reveni cu date noui și elocvente cu privire la munca depusă pe tărâmul ridicării nivelului sanitar și cultural a maselor salariate de către această instituție.

Crește traficul poștal

In ultimul timp se constată la oficiul P.T.T. din Iași, ca și la toate oficiile din țară o continuă creștere a traficului poștal fie că este vorba de corespondență, coletărie sau cecuri.

Desigur, într'o măsură destul de mare a contribuit și contribue la aceasta, recentele reduceri de prețuri.

Publicul comunică prin scris pe o scară mult mai largă ca înainte de fixarea noilor tarife.

Fenomenul pe care l-am semnalat mai sus are însă o semnificație mult mai importantă.

Creșterea traficului poștal este un simpton care dovedește că în toate compartimentele vieții noastre de Stat, comerciale și industriale, ritmul de muncă este cu mult mai viu ca înainte și că viața pulsează tot mai intens.

Sunt semne destul de îmbucurătoare care măresc încrederea noastră asupra viitorului țării noastre, asupra economiei și reconstrucției ei.

Carnet polițienesc

Furt prin efracție

Dl. C-tin Gheorghiu din str. Mărăcineanu 25, a adus la cunoștința poliției că într'una din nopțile trecute autori rămași neidentificați, i-au furat prin efracție, îmbrăcăminte și lenjerie de mare valoare.

Au fost întreprinse investigații pentru capturarea răufăcătorilor.

Cârciumă devalizată

O îndrăzneață spargere a fost săvârșită acum câteva nopți la cârciuma din str. A, Păun 23, proprietatea d-lui Janan Polac.

Prin forțarea unui geam, răufăcătorii rămași încă neidentificați, s'au introdus în local, sustrăgând mai multe sticle cu băuturi spirtoase, precum și o sumă de bani ce se afla într'un sertar.

In legătură cu această spargere, brigada judiciara din Chestura Iași, cercetează, o bandă de spărgători recent arestată.

I-au furat cai

Locuitorul Neculai Vlad din Iași str. Tatarași 6, a reclamat poliției că în cursul nopții trecute, autori necunoscuți i-au furat dintr'un grajd doi cai. Reclamantul relatează, că a simțit când hoții rupeau lacătul la grajd, însă n'a avut curaj să iasă afară din casă, deoarece aceștia trăgeau focuri de armă în aer.

Știri din Stefănești

Capturarea unei bande de hoți

De mai mult timp locuitorii satelor din regiunea Ștefănești erau terorizați de o puternică bandă de hoți.

Zilele trecute poliția a fost informată că în satul Murguțe se află sediul bandei al carei șef ar fi o femee.

Imediat s'a format potere în frunte cu șeful poliției locale C. Onțeanu, care deplasându-se la fața locului au descoperit și capturat întreaga bandă.

Deasemenea s'a găsit și un bogat material provenit din furt. Supuși unui interogatoriu sever, hoții au mărturisit numeroase furturi și spargeri efectuate.

Banda se compunea din: Garofuia Condraschi, Const. și Nicolai Condraschi, Gh. Berejan și Const. Cojar. Cu acte dresate în regulă, spărgătorii au fost înaintați parchetului Botoșani.

Dela Arlus. In prezența secretarului Arlusului din Botoșani, a avut loc la Primaria Ștefănești o ședință în cadrul căreia s'a constituit secția locală Arlus. S'a format următoarele comitete;

Președinte: dl. jud. Țibuleac, secretar pr. Vieru, resort cultural Haraga Gogu, resort organizatoric prof. Petrescu, iar secretar tehnic dr, M. Bercovici.

S. NAT.

DOCTOR
S. A. DAVID
Boli Interne și de COPII, BOLI DE FEMEI
Venerice, Sifilis
Blenoragia vindecă radical în 9 ore. (penicilină)
Iași. Str. Costache Negri 5
(colț Elena Doamna)
Cons. 8—12 dim. și 2—9 seara

Inființarea unei farmacii centrale

pentru toate unitățile sanitare din jud. Iași

Pentru o aprovizionare cât mai bună a tuturor unităților medicale din județul Iași, Serviciul Sanitar al județului de comun acord cu Inspectoratul Sanitar a hotărît înființarea unei farmacii a județului. Farmacia care va fi condusă de d-na dr. Lăzărescu va deservi cele 34 unități sanitare din județ.

Atac banditesc în județul Iași

Parchetul local a primit un dosar din partea Legiunei de Jandarmi Iași, dosar privitor la numiții Constantin Rusu zis Tescu Gh. Lupu și Constantin Sitescu zis Titel primii doi din com. Cârjoaia (I ș) și ultimul din Iași, str. Sărărie.

Din cercetările întreprinse de postul de Jandarmi Cornești reese următoarele:

Acum câteva seri, susnumiții au stat la Cooperativa „Unirea" din comuna Cârjoaia, până la ora 22,30.

La acest ceas, cu toții au plecat în sat.

Pe șosea au înlâlnit pe Vasile Damaschin care venea din oraș cu căruța. Oamenii au oprit căruța și după ce au aplicat câteva lovituri lui Damaschin cu un corp tăios, l-au jefuit de suma de 80 mii lei.

Dosarul a fost trimis unui Cabinet de instrucție, pentru a se proceda la anchetă, potrivit art. 188 procedurii penală.

CU 500 LEI
învățați fie DACTILOGRAFIA (mașina de scris), fie STENOGRAFIA, CONTABILITATEA CORESPONDENȚA, LUCRARI DE BIROU sau LIMBI STRAINE, ca Engleza. Rusa, Franceza, Germana.
Se fac înscrieri de începătoui și avansați și
Se eliberează DIPLOMĂ.
Se scrie, se copiază și se TRADUCE în și din limbile de mai sus orice acte, corespondență, literatură etc.
Adresați-vă la **singura** ȘCOALĂ de STENO-DACTILOGRAFIE din str. Muzeior Nr. 9 (vis a vis de Liceul Oltea Doamna), la orice oră din zi.

IMPORTANT
Domnii apicultori găsesc tot timpul faguri artificiali din ceară pură și cu celule adânci.
Toate îndrumările în mod grutuit.
V. FRUNZĂ
Str. Dumbrava Roșie 14
Lângă parcul sportiv stația tramvai târgușor

DE LUNI La CAPITOL
UN PROGRAM EXCEPȚIONAL
3 FILME TEHNICOLORE
1) Glorie Ție, Moscova
Grandioasele serbări din ziua împlinirii a 800 ani de existență
2) Vulpea păcălită și
3) Coada ursului

MARȚI SIUNIE **TEATRUL NAȚIONAL** ora 8 seara
Turneul oficial al „Teatrului Național" din București
„M'am născut ieri"
Comedie în 3 acte de Garson Karin
cu: Ion Finteșteanu, Ion Anastasiad, V. Valentineanu, Iulian Necșulescu, Sylvia Fulda, Victoria Mierlescu, etc.
Preț bilet: 130 lei, 80 lei, 40 lei, plus T.O.B. și I.O.V.R.
Biletele la Agenția Teatrală „THALIA", Piața Unirii Nr. 2 Telef. 2611 — Abonații „Agitol" beneficiază de 50 la sută reducere.

MAGAZINUL «POPULAR»
Str. Lăpușneanu Nr. 4
asortiment complect de articole pe puncte:
STOFE p. costume toate culorile, Stofe p. pardesie, Stofe p. rochii, STAMBĂ modele noui, Muncitorul, Zefir, Ciorapi, Finette
Deasemenea **la liber:**
Stofe p. costume, Stofe p. tailleur, Stofe p. pardesie, Crêpe Satin, Ciorapi matasă, Bretele, jartiere, baticuri, cravate.

Cinema PHOENIX
Prezintă o grandioasă realizare sovietică în TECHNICOLOR 1948
PRINȚESA MOFTUROASĂ

Cronica fiscală

Transporturile efectuate de către un mic cărăuș și în baza unei înțelegeri verbale, sunt scutite de orice fel de timbru, până la valoarea de 2,000 lei.

Peste această sumă, se va achita timbru fiscal de 2 la sută prin vizarea la administrația financiară.

Sedința cercului de studii a contabililor ieșeni

La Liceul Comercial a avut loc ședința cercului de studii, recent înființat pe lângă corpul contabililor.

Dl. Löw a prezentat cercului câteva situațiuni de ordin contabil, care erau confuze în privința modului de înregistrare. In urma lămuririlor date de către d-nii Oarză și Goldfain, precum și a discuțiilor ce au urmat, s'a ajuns la soluționarea practică și legală a situațiilor prezentate.

In felul acesta, cercul de studii este un auxiliar al contabilului, prin discutarea și rezolvarea diferitelor situațiuni ce rezultă din aplicarea pe teren a dispozițiilor legale.

Oricine, aflat în câmpul muncii contabile, care se găsește la un moment dat în fața unei probleme contabile confuză sau a cărei soluționare legală apare imposibilă se poate adresa secretariatului cercului, spre a se pune pe ordinea de zi.

Scrisorile de trăsură chiar dacă cuprinde o sumă mai mică sub 2,000 lei suportă timbrul fiscal de 2 la sută, achitându-se la administrația financiară.

In conformitate cu ordinul Ministerului de Finanțe, toate impozitele datorate de către cârciumari și localurile de consum pentru impozitul de 6 la sută, la consumațiile din local, până la data de 1 Aprilie a. c. suportă o majorare unică de 30 la sută, care este ireductibilă.

Ministerul de Finanțe a mărit competența administratorilor financiari de a reduce amenzile fiscale, până la cvantumul de 50.000 lei, impozit și amendă.

Procentul de reducere nu poate depăși 85 la sută din amendă și numai în cazurile bine justificate. Peste această valoare, urmează a se reduce de către Minister sau comisia specială ce funcționează în acest scop.

Depozitul local M. A. T. a primit ordin dela Inspectoratul General din București, să puie în vânzare dela 1 Iunie a. c. rom special de 45 grade cu preț redus.

Dr. Corneliu Gancevici
și-a mutat cabinetul de consultațiuni pentru
boli de piept,
în str. Banu 16
(prin Lăpușneanu)
și consultă numai Luni, Miercuri și Sâmbătă de la orele 11 — 14.

ULTIMA ORA

2935 de brigadieri voluntari
trimite Centrul Universitar Iaşi pe şantiere
Inchiderea şcolii de cadre pentru brigadierii studenţi. Măreţul meeting de aseară. Inmânarea drapelului roşu al muncii

Formarea de brigăzi voluntare a constituit o problemă pe care studenţii ieşeni au rezolvat-o ştiinţific.

Brigăzile sunt alcătuite pe facultăţi. Brigăzile de lucru vor fi însoţite de brigăzi artistice şi sportive.

Cadrele de conducere ale brigăzilor trebuiau legate cât mai strâns de massa studenţească şi pregătite cât mai bine.

In acest sens s'au alcătuit 5 şcoli de cadre, în care elemente fruntaşe ale studenţimii îşi însuşeau regulamentul brigăzilor, noţiunile elementare de politică care să le permită înţelegerea necesităţii muncii voluntare.

Şcolile de cadre ale UNSR-ului au funcţionat în cele mai bune condiţii până Duminică, când în urma unui examen au fost promovaţi 342 de studenţi brigadieri.

Pornirea

Cu ocazia închiderii cursurilor acestei şcoli de cadre' cei 2935 de studenţi care s'au înscris voluntar pentru munca de brigadă au organizat Duminică seara un impunător meeting în Piaţa Cuza Vodă (U. N. S. R., masele de studenţi pornind [dela Unievrsitate. Defilarea a fost deschisă de un grup de brigadieri biciclişti, după care venea carul alegoric (un pod) al şcolii de cadre Nr, 2 (Construcţie şi Chimie).

Cu placarde studenţii brigadieri medicinişti, îmbrăcaţi în salopete şi halate,

O impresie deosebită a produs şcoala de brigadieri sportivi, echipată ca pentru joc.

Vin apoi Literele, Belle Arte, Drept şi Conservator (Şcoala 5-a), cu o carte mare în fruntea coloanei, urmate de Ştiinţe (şcoala 3-a. Agronomie şi Electrotehnică (şcoala întâia) încheie coloana.

Un student a sunt din goarnă plecarea, S'a pus în mişcare fluviul de oameni cu placarde şi steaguri, multe steaguri roşii şi tricolore.

Se scandează multe lozinci. Sunt aceste lozinci angajamente solemne :

Zi de zi
Vom munci
Ţara vom reconstrui.

Sau :

Muncitorii şi studenţii
Vor creea pe şantier
Unitatea lor de fier.

Se cântă din nou. Cântă corul şcolii Nr. 5.

Ziua de mâine
Pace şi pâine.

Meetingul

Piaţa U. N. S. R.-ului e o mare de capete.

Pe balcon îşi fac apariţia conducătorii studenţimei ieşene.

Studentul B. Barchat vice preşedinte al F.N.T.D.R.-ului se îndreaptă spre microfon :

— Dragi tovarăşi, începe vorbitorul la Agnita-Botorca s'a dat semnalul :

Toţi studenţii merg la muncă
La Bumbeşti, Salva şi'n Lunca,

răspunde massa brigadierilor. „Să nu uităm că sarcina noastră este de a învăţa cât mai bine şi cât mai mult".

„Nu găseşti pe şantier,
Un student restanţier""

„Lângă sapă şi lopată
Cartea nu este uitată"

Vorbeşte acum tânărul Răzleţ, secretarul F.N.T.D.R.-ului judeţean. „Vă salut şi vă felicit pe voi absolvenţi ai şcolilor de cadre studenţeşti, pe voi studenţi brigadieri. Salut în voi unitatea tineretului român care se va făuri pe şantier, viitorul măreţ al Republicii care au forţele şi elanul nostru o înălţăm".

Este anunţat ca vorbitor studentul Coca Oreste, secretarul general U.N.S.R.

Studentul Coca le vorbeşte despre sarcinile şi îndatoririle lor.

Iaşul în frunte

Ia apoi cuvântul comandantul general al brigăzilor de muncă voluntară studenţeşti, Solomon Benedict.

„Tovarăşi, tovarăşe,

Am să vă comunic o mare bucurie : Centrul Universitar Iaşi a dat numărul cel mai mare de studenţi brigadieri.

Din 9835 studenţi înscrişi pentru munca voluntară în toată ţara, 2935 sunt ieşeni.

Şcoala de cadre şi-a închis cursurile. 342 studenţi au absolvit şcoala. Propun ca promoţia aceasta să poarte numele zilei în care s'a declarat Republica „30 Decembrie".

Inmânarea steagului roşu

Citez pe ordin de zi pe toţi directorii şcolilor de cadre, pe studenţii : Acatrinei Elena, Tanase Al.....

Steagul roşu al muncii a fost câştigat de şcoala IV-a Medicină.

Comandantul şcolilor de cadre, Lupancu, primeşte drapelul.

— Predă-l, tovarăşe, şcolii învingătoare :

Premiul doi a fost luat de studenţii ingineri.

Premiul 3 de şcoala V-a (Litere, Drept, Conservator şi Belle arte).

Comandantul şcolilor de cadre predă steagul roşu unei echipe de medicinişti.

Studentul Neculai Anton, care îl primeşte. către colegii săi :

„Şi-l păstrăm cu cinste, tovarăşi !"

E ridicat în braţe.

Telegrame

Studentul Barhat citeşte apoi, în aplauzele generale telegramele-moţiuni care s'au expediat Excelenţei Sale d-lui prof. dr. Parhon, preşedintele Prezidiumului Marei Adunări Naţionale, d-lui ministru al Invăţământului Public, Gh. Vasilichi, C. E. al F.N.D.T.R.-ului, al U.N.S.R.-ului şi ziarului „Scânteia". A sunat din nou goarna, dar până târziu seara Piaţa U.N.S.R. a răsunat de cântece, de cântecele tineretii şi muncii, de cântecele nouei vieţi.

ION LUCREŢIU

Un nou oficiu industrial
Oficiul morilor şi produselor făinoase

Ministerul Industriei a întocmit un proect de lege pentru înfiinţarea unui Oficiu Industrial al Morilor şi produselor făinoase.

Scopul acestui oficiu este să reglementeze producţia în sectorul morăritului şi al fabricatelor de făină.

Modul de organizare şi funcţionare este similar cu al celorlalte oficii industriale.

Lista morilor şi fabricilor ce vor compune noul oficiu va fi stabilită de Ministerul industiei după ce proectul va apare în Monitorul Oficial fiind în prealabil aprobat de Consiliul de Miniştri.

PIERDUT Livret Militar ctg. 1926 pe numele Cozianu Petru. Il declar nul.

PIERDUT buletinul populaţiei pe numele Strigevschi Carol, Spitalul Socola, Com. Bucium. Il declar nul.

INŞTIINŢARE

Se aduce la cunoştinţa celor interesaţi că Oficiul de reconstructie a Moldovei angajează 30—40 meşteri dulgheri cu câte 2 lucrători pentru reconstrucţia locuinţelor ţărăneşti din judeţ. Doritorii se vor adresa la O. R. M. str. 23 August (lângă Camera Agricolă).

Direcţiunea

LUNI 14 IUNIE INCEPE
PROCESUL MASACRELOR DELA IAŞI

Ziarul „România Liberă" publică următoarele :

Luni, 14 Iunie, începe la Secţia I-a a Curţii Bucureşti procesul masacrelor dela Iaşi săvârşite în Iunie 1941.

Vor avea de răspuns pentru crimele lor odioase 57 de acuzaţi printre care g-ral Gh. Stavrescu, col. Const. Lupu, col. Dumitru Captaru, lt.-col. Danubiu Marinescu, lt.-col. Const. Micandru Ionescu, maior Gh. Balotescu.

Maior Emil Tulbure, Gh. Cristescu, slt. rez. Aurel Trîandaf, col Emil Mateiaş, Gh. Cimpoeşu, Adrian Pascu, Ion Fr. Botez, Dumitru Andronic, Barlaconschi, Paraschiva Moroşann, Al. Păsărică, serg. T. R. Mircea Manoliu, etc., etc.

Acuzaţii sunt autorii sau răspunzătorii direcţi ai uciderii în massă aunei populaţii paşnice de peste 10.000 de oameni.

Legalitate americană!

NEW-YORK 31. —Avocatul american Josefsohn, a fost acuzat, încarcerat şi pus lanţuri, pentru că a pus la îndoială legalitatea acţiunilor Camerei Reprezentanţilor pentru anchetarea activităţi, antiamericane.

Un om tăiat de tren

In cursul zilei de eri, cantonierul Toloman Constantin. a adus la cunoştinţa autorităţilor, că la km. 401.700, între staţiile Ciurea şi Nicolina, a fost găsit pe linia ferată, cadavrul unui necunoscut tăiat de tren.

La doi metri de cadavru a fost găsit un portmoneu în care se aflau nişte facturi pe numele Sfeptu Ion, maistru tâmplar din str. Ipsilante 14.

Organele circ. II poliţie au deschis o anchetă. Se crede că nenorocitul a fost tăiat de trenul 6502.

SPORT

„Cupa Moldovei"
Iaşi - Dorohoi
9-0

Eri s'a disputat în localitate, matchul de foot-ball între Reprezentativa Iaşului şi Reprezentativa Dorohoiului, pentru „Cupa Moldovei".

După un joc fără istoric, ieşenii au sdrobit pe oaspeţi cu scorul de 9-0. Au marcat Vâlvoiu (3), Manolescu (2), Bârsan (2), Popovici şi Savin. Arbitrajul d-lui Alexa Petre (Suceava), slab.

Vom reveni în numărul de mâine.

Rezultate din ţară

Metalo-Chimic — Desrobirea : 2-2.

Dermata-Medias : 0-0.

Transport
de penicilină

BUCUREŞTI 31. — Eri dimineaţă a sosit pe aeroportul Băneasa, sosind dela Praga, un avion Dakota al Companiei Cehoslovace de Transporturi Aeriene (C- S. A.) aducând o mare cantitate de penicilină pentru ministerul Sănătăţii, Institutul Farmaceutic.

Fişe de clienţi şi furnizori

se găsesc de vânzare la Tipografia Lupta Moldovei Str. Ştefan cel Mare .

Repatrierile în Basarabia

BUCUREŞTI 31.— Cetăţenii născuţi în Basarabia şi în Bucovina de Nord, veniţi în România între anii 1940-1945 şi care doresc a se repatria, se vor adresa Oficiului Special din Bucureşti sau Constanţa.

Cei care n'au mijloace materiale vor înainta cereri în acest senz, arătând numărul persoanelor care urmează să plece, greutatea transportului, etc.

Hrana, până la sosirea lor în patrie este gratuită.

Alegerile din Cehoslovacia

PRAGA 31.—Eri au avut loc alegerile pentru parlamentul Cehoslovac.

Participarea la vot a fost masivă.

In numeroase circumscripţii, alegătorii au mers la vot, în grup, cu muzica în frunte, într'un entuziam indescriptibil

Primele rezultate, arată că lista unică guvernamentală a obţinut aproape unanimitatea sufragiilor.

Tratatul polono-bulgar

VARŞOVIA 31. Ieri s'a semnat la Varşovia tratatul de prietenie, asistenţă mutuală şi ajutor reciproc între Polonia şi Bulgaria,

Prevederea principală este cooperarea în cazul unei agresiuni din partea Germaniei sau a altor puteri care cooperează cu Germania.

Tratatul e încheiat pe 20 ani.

Arestarea unui director de bancă

BUCUREŞTI 31 — După investigaţii minuţioase Serviciul Poliţiei Economice din Prefectura Poliţiei Capitalei, au aflat că Teodoru Samoil fost director la Banca Marmorosch Blank şi actualmente director la Banca de Credit Român se ocupă cu trafic de valute.

Continuându-se cercetările şi percheziţiile, s'au găsit la locuinţa lui Teodoru cantităţi importante de dolari şi monezi diferite de aur.

La interogatoriul ce i s'a luat, Teoderu a declerat că valutele şi monezile găsite nu sunt proprietatea sa şi că le deţine numai de 2 zile dela un anume Simion Rosă din strada Italiană Nr. 5. Acesta i le dăduse în contul unei datori de 200.000 lei.

ORA 12

Consiliul de Securitate
a ordonat încheerea armistiţiului în Palestina
Beligeranţii vor trebui să răspundă până mâne seară

LAKE SUCCES 31.— După desbateri însufleţite care s'au încheiat Sâmbătă noaptea, Consiliul de Securitate a admis propunerea britanică în problema palestineană, cu unele modificări.

Consiliul a cerut beligranţilor să încheie imediat un armistiţiu pe timp de 4 săptămâni. In acest interval nici unul dintre beligranţi nu va putea aduce noi cantităii de arme şi material de război : oamenii valizi care vor intra în teritoriile aflate în armistiţiu nu vor primi instrucţie militară. Ambele tabere să se obligе a respecta bisericile din Ierusalim, ale tuturor cultelor.

Statul Israel şi Statul arab vor trebui să dea răspunsul până mâne Marţi la ora 23

A doua zi Mercuri, Consiliul de Securitate se întruneşte din nou pentru a examina răspunsul. Dacă el va fi negativ, se va aviza la măsuri represive.

Mersul ostilităţilor

HAIFFA 31.— In cartierul nou al Ierusalimului luptele continuă. Evreii au reocupat uzina electrică. Arabii continuă să bombardeze poziţiile evreeşti.

Pe drumul Ierusalim-Tel Aviv, la punctul Latrun, luptele continuă cu înverşunare.

* * *

NEW-YORK 31.—Purtătorul de cuvânt al Statului Israel pe lângă O N. U. a declarat că Legiunea arabă care luptă în Palestina aste încadrată de 225 ofiţeri englezi.

Populaţia Germaniei
se pronunţă pentru unificare

BERLIN 31. — Plebiscitul care se desfăşoară în Germania dovedeşte o masivă orientare către unificarea politică şi economică a Statului.

Din rezultatele sosite până acum s'a constatat că s'au pronunţat pentru unificare 75 la sută din cetăţeni în Saxonia, 64 la sută în Meklenburg, 50 la sută în Brandenburg.

Un marş asupra Washingtonului !

NEW-YORK 31.— Acţiunea de protest împotriva legii reacţionare Mundt ia proporţii din ce în ce mai mari.

Cercurile progresiste şi diferite grupuri sindicale ţin dese consfătuiri şi proectea un marş asupra Washingtonului, pentru a cere respectul legalităţii şi al libertăţilor cetăţeneşti.

ANUL 40 Nr. 516

4 Pagini 4 Lei

OPINIA

ZIAR POPULAR COTIDIAN

Miercuri 2 Iunie 1948

ABONAMENTE:
Lei 450 . . . . . 3 luni
„ 5.000 Intreprinderi, autorități pe un an

Atelierele tipografice
IAȘI, Str. ȘTEFAN CEL MARE 50-52

Redacția și Administrația
IAȘI, STR. ȘTEFAN cel MARE Nr. 52

TELEFOANE:
Redacția. . . Nr. 1309
Administrația . . „ 2041
Serv. de noapte . . „ 2088

Director C. R. GHIULEA

BIBLIOTECA UNIVERSITĂȚII IAȘI

La sfârșit de an

S'au închis cursurile facultăților. Studenții au intrat în vacanță, s'au mai bine zis în activitate în vederea examenelor. Cu aceasta anul universitar 1947-1948 a luat sfârșit. Și ar fi să facem o mare greșală dacă nu am ține seama de cuceririle studenților în acest nou an universitar.

In primul rând noul spirit democratic, care a animat din ce în ce mai mult studențimea noastră, a făcut ca ea să pășească puternic, alături pe un nou drum, alături de întreg tineretul țării încadrat în F.N.T.D.R.

Faptul că congresul național al U.N.S.R. a avut loc la Iași în prezența a numeroși delegați români și străini a arătat importanța cu care au fost priviți studenții cetății noastre universitare.

In câmpul universitar, datorită reformelor învățământului cei mai mulți studenți și-au lichidat examenele de restanță, încadrându-se în rândurile tineretului studios. In grupuri de învățătură organizate, întrecerile în muncă între studenți nu a lipsit în vederea ridicării nivelului profesional.

Participând pe străzile Iașului la munca voluntară, studenții ieșeni și-au arătat solidaritatea la marea operă de reconstrucție.

Ar însemna să umplem pagini pentru a arăta pro-

M. BANU

— Continuare în pag. 2-a —

Acțiunea de salubrizare a orașului

O mare campanie pentru prevenirea febrei tifoide. — 35.000 cetățeni vaccinați până în prezent. — Higiena localurilor alimentare

In fiecare an, mai ales în preajma verii, orașul nostru prezintă față de celelalte orașe din țară un număr destul de ridicat de febră tifoidă.

In transmiterea acestei boli, rolul preponderent îl dețin muștele, așa cum au demonstrat-o cercetările științifice; savanții sovietici au dealtfel în această privință o serie de cercetări și experiențe hotărîtoare.

Deasemeni în ultimul timp, în orașul nostru s'au găsit alimente (mâncare gătită, brânzeturi, prăjituri) contaminate cu bacili tifici.

Acțiunea Serviciului Sanitar al Municipiului Iași

Față de această situație, Serviciul Sanitar al orașului de sub conducerea d-lui dr. Andronovici, a întreprins o mare acțiune de ameliorare a higienei publice și de înlăturare a tuturor focarelor de boală. In afară de un control riguros al localurilor publice, alimentare și a comerțului ambulant, acțiunea dealtfel privită cu satisfacție de toți cetățenii Iașului, s'a pornit și la combaterea directă a muștelor prin pulverizarea localurilor cu lichid. Muștele mor imediat ce vin în contact cu lichidul iar după evaporarea soluției, substanța rămasă aderentă de plafoane și pereți stropiți își menține eficacitatea cel puțin 8-10 săptămâni. Au fost pulverizate pentru început localurile circ. I, III și IV-a, operațiile acestea continuând în momentul de față în restul orașului.

In localurile alimentare din Piața Sft. Spiridon, de exemplu unde altă dată roiau muștele, domnește acum o stare de curățenie care se ameliorează tot mai mult.

Pe măsura aprovizionării cu lichid insecticid, această acțiune va fi extinsă și la alte categorii de localuri decât cele alimentare.

Campania pentru curățirea gunoaielor

Paralel cu acțiunea de mai sus, Serviciul Sanitar al Municipiului a pornit o campanie intensă pentru stârpirea murdăriei și îndepărtarea gunoaielor.

Organele de control vor vizita fiecare gospodărie în parte, verificându-se curățenia curții cum și starea closetelor.

Celor care nu respectă ordonanța în vigoare privitoare la salubritate li se vor aplica amenzi, pe loc.

35.000 persoane vaccinate în Iași

Continuă, pretutindeni, la toate circumscripțiile sanitare campania de vaccinări antitifo-paratifice.

Numărul persoanelor vaccinate până în prezent atinge cifra de 35.000.

Sunt rugate insistent persoanele care din diferite motive nu s'au vaccinat până în prezent, s'o mai facă. In controalele care vor fi efectuate, contravenienții vor fi pedepsiți.

Aportul I.M.I.

La toate eforturile semnalate mai sus este și el destul de însemnat. S'a pășit la o serie de realizări concrete în această privință.

Trebuie evidențiată și râvna pe care o depun ieșenii pentru ca orașul lor să aibe un aspect cât mai frumos; focarele de infecție, gunoaiele au început să fie îndepărtate.

Se cere însă ca această acțiune, odată începută, să fie intensificată la maximum.

Z. SANDU

Comisiunea pentru verificarea gestiunii Teatrului Național din Iași și a Filarmonicei „Moldova"

A fost instituită următoarea comisiune pentru verificarea gestiunii Teatrului Național din Iași și a Filarmonicei de Stat „Moldova".

Aureliu Mihail refendar **șef Inalta Curte de Conturi, Ștefănescu Petru** subinspector general de contabilitate din Ministerul Artelor și Informațiilor **și M hail Davidoglu** inspector general în Direcția Teatrelor din acest minister.

Vedere din portul Murmansk

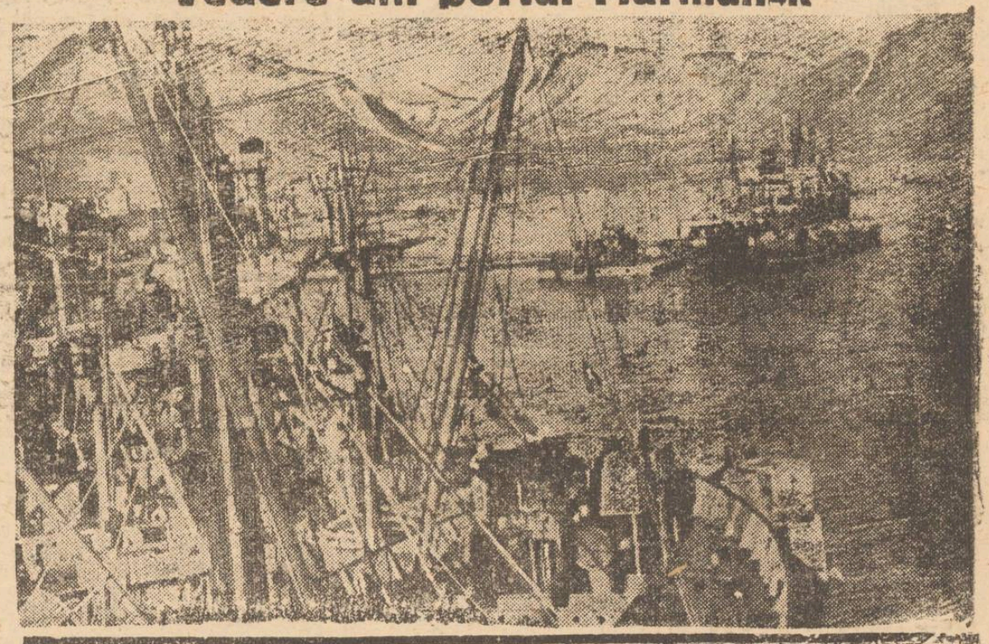

Problema reconstrucției caselor țărănești distruse de războiul hitlerist în Moldova

Războiul hitlerist a distrus în Moldova 22.000 de case țărănești și 1.100 localuri de instituții publice, ca: primării, școli, biserici, dispensare, băi, etc.

Regiuni întregi din județele Iași, Baia, Neamț, Roman, Bacău, Câmpulung, Fălciu și Covurlui au fost distruse în mare parte, pământul rămânând scurmat de bombe, tăiat de șanțuri contra tancurilor inamice sau de tranșee. Unele sate au fost chiar rase de pe suprafața pământului, cam de ex.: Oancea, Corvului, Bolș, Seuleni, Popricani din județul Iași și altele.

Populația din preajma frontului a fost silită să se refugieze, pierzându-și astfel avutul; iar vitele și puținele lucruri ce le-au putut lua cu ei, în majoritatea cazurilor, le-au vândut pentru hrana în timpul tristelor peregrinări, departe de meleagurile unde au trăit.

Inapoiați din evacuare, aceștia și-au găsit casele năruite, avutul întreg risipit și nici un mijloc pentru a-și asigura hrana zilnică.

Era impresionantă drama lor sufletească, când s'au văzut deodată fără adăpost cu întreaga familie, iar pe locul unde fusese cândva o gospodărie întemeiată, nu mai rămăsese decât ruină și jale!

Legați de locurile lor de baștină, sătenii reîntorși nu le-au părăsit, ci s'au adăpostit cum au putut, în câte un bordeiu sub pământ, în tranșee sau sub ruinele caselor distruse, la adapostul a vre'unui perete rămas în picioare.

Aceste adăposturi însă, înghebate în grabă, erau umede, fără lumină și aer suficient, nehigienice și constituiau o veșnică primejdie atât pentru populația ce le locuiau cât și pentru întreaga regiune, din cauza tifosului care începuse a face ravagii, răpind vieți tinere lipsite de ajutor.

Focarul de tifos exantematic și alte boli contagioase începuse să amenințe Moldova întreagă.

In această situație grea și alarmantă se găseau în anul 1945 cele 22.000 de familii de țărani, lovite atât de crunt de furia războiului hitlerist.

Totodată, aceste 22.000 familii țărănești, lipsite de adăpost, de inventar agricol și de hrană erau scoase din circuitul economic, constituind o pagubă pentru economia națională.

In fața acestei grele situații, cu sănătatea publică primejduită, cu 22.000 gospodării distruse (circa 100.000 suflete fără adăpost și mijloace de existență), cu atâtea brațe de muncă lipsă pe ogoare, guvernul țării, la

ALEXANDRU I. MOVILĂ
Inspector Administrativ și Administrator Unic O. R. M.

— Continuare în pag. 3-a —

Intre scenă și sală

Cum se pregătește un spectacol

— O interesantă ședință de lucru cu public, la Teatrul Național. — discuții teoretice. Intre diferitele sisteme de regie și interpretare

Duminică dimineața a avut loc în sala Teatrului Național din Iași o ședință de lucru cu public în cadrul căreia s'a discutat piesa lui Priestley *Inspectorul de poliție* ce urmează a fi reprezentată în cursul stagiunii viitoare.

Interesul publicului pentru teatru, pentru problemele ideologice și tehnice privind punerea în scenă și interpretarea s'a dovedit a fi foarte viu.

John Priestley

autorul piesei s'a născut la Stradford în 1894 și a studiat dreptul și literele îmbându-și două doctorate.

A luptat în războiul din 1914-1918, iar în 1922 și-a publicat primul volum „Scurte divertismente". Apoi a publicat numeroase romane: „Bunii tovarăși", „Inoptați", „Călătoria engleză" „Aventură la Londra" „Trei oameni în haine noi" și piese ca: „Lâna de aur", „Cornelius", „Viraj periculos", „Inspectorul de poliție" etc.

S'a scris despre Priestley că ar fi un continuator modern al lui Dickens, datorită humorului său, optimismului său sănătos și darului neîntrecut de a povesti.

Priestley nu a stat nici o clipă închis în „turnul de fildeș" al unei anumite intelectualități, ci a luat parte activă la războiul anti-fascist.

Teatrul lui Priestley, este un teatru serios de probleme sociale, un teatru al conștiinței sociale, exprimând glasul acelor oameni simpli, glas care nu se potrivește cu glasul acelora care pretind că-i reprezintă.

„Inspectorul de poliție"

este o puternică critică socială la adresa unei „bune familii" de industriași englezi, în mijlocul căreia în timpul unei sărbători familiare, un inspector de poliție vine să ancheteze asupra sinuciderii unei foste muncitoare la fabrica stăpânului casei. Și toată piesa nu este decât reconstituirea vinei fiecăruia dintre membrii familiei în această sinucidere. După ce obține adevărul inspectorul pleacă, amintindu-le că fata pe care au ucis'o este una dintre milioane. Dar pentru familia industriașului nu există decât teama de scandal, iar finalul piesei neașteptat readuce acuzarea împotriva celor care sunt vinovați ca și sistemul pe care se sprijină.

In ședință

a luat cuvântul mai întâiu

— Continuare în pag. 2-a —

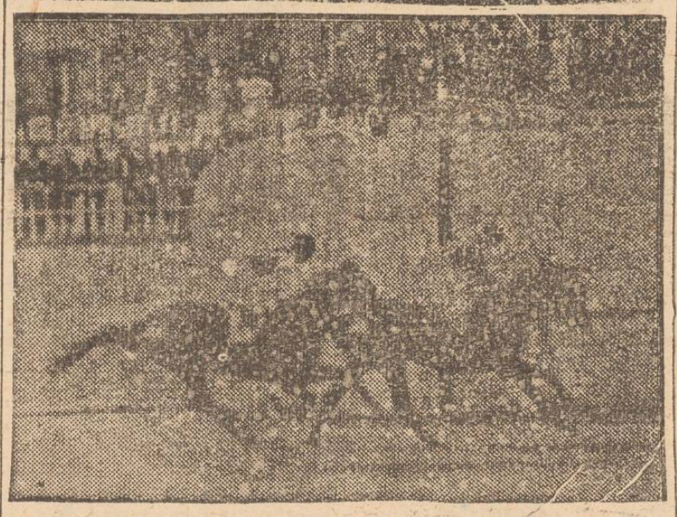

O spectaculoasă cursă de cai pe hipodromul dela Băneasa

Activitatea extrașcolară în URSS.

Relațiile școlare din URSS — altădată puțin cunoscute la noi — au constituit în ultima vreme, — în cadrul studiilor de pedagogie sovietică, obiectul unor serioase cercetări științifice.

Unele din aceste studii se datoresc cercetătorilor români în frunte cu P. Constantinescu-Iași, M. Roller, Stanciu Stoian, Ilie Cristea și alții; altele se datoresc pedagogilor sovietici, dintre care citâm studiul lui A. G. Kalașnicov, *Educația poporului în URSS*, publicată în editura asociației pentru Strângerea legăturilor cu Uniunea Sovietică „Cartea Rusă", studiu foarte serios întocmit din care vom încerca să desprindem, în câteva cuvinte, felul în care Uniunea Sovietică a înțeles să organizeze activitatea extrașcolară a elevilor. A. G. Kalașnicov, pornind dela constatarea că Rusia țaristă a fost una din cele mai înapoiate țări din punct de vedere cultural, pentru că, pe de o parte, procentul de analfabeți atingea în unele regiuni circa 70 la sută din numărul locuitorilor, iar pe de altă parte, învățământul era dominat de învățarea pe din afară, de formalism, școala fiind o școală de „tocit și mustruluială" — cum se exprima Lenin, — scoate în evidență progresele școlii făcute sub regimul sovietic, începând chiar din primele zile ale Marei Revoluții din Octombrie 1917.

Dela instaurarea regimului sovietic, o eră nouă se deschide în viața poporului rus, un nou regim de viață, o nouă societate, pentru care se impunea și o școală nouă.

Dar chiar de la început, școala nouă a statului sovietic se izbi de marea problemă: educația omului noii societăți, pentru care statul sovietic a făcut toate eforturile, urmărind desvoltarea lui din toate punctele de vedere: *cultural, moral, estetic și fizic* în scopul de a avea un om complet educat.

Pentru a realiza însă un astfel de om, pedagogii sovietici și-au îndreptat în primul rând atenția asupra activității școlare propriu zise, căutând ca elevii să-și poată însuși cunoștințele folosind metodele cele mai bune pe care pedagogia le punea la îndemâna educatorilor,

Dar pentru lărgirea orizontului social-politic al elevilor și aprofundarea cunoștințelor căpătate în orele de curs, pentru satisfacerea intereselor și a înclinațiunilor manifestate de unii din elevi pentru diferite ramuri de știință și mai ales pentru desvoltarea spiritului de creație la copii, pedagogii sovietici au socotit că activitatea școlară singură nu este suficientă și că „pentru completarea activității de studii și de educație desfășurată de școală, trebue să se urmărească o vastă activitate în afară de clasă și școală.

Activitatea din afară de clasă este deobiceiu condusă de un profesor și se realizează în școală fie în *cadrul clasei*, fie prin *cercuri de elevi*.

In *cadrul clasei* activitatea este multiplă.

Astfel, în fiecare an, se comemorează toate sărbăto-

L. ANTOHI

— Continuare în pag. 2-a —

Intre profesori și studenți

Legătura sufletească strânsă între profesori și studenți, vis ce părea în trecut nerealizabil, devine astăzi o realitate.

Din moment ce profesorii și studenții trăiesc și luptă sub aceeași lozincă „din popor, pentru popor", e firesc ca și apropierea între ei să fie tot mai puternică, și ca sforțările unora să le întregească pe ale celorlalți.

La sfârșit de an, în preajma plecării studenților pe șantierele naționale de reconstrucție, profesorii urmăresc cu simpatie și emoție lupta pe care o dă studențimea noastră pentru o pregătire profesională cât mai bună cât și pentru organizarea brigăzilor de reconstrucție.

Și nu puțini sunt profesorii universitari care cer cu insistență ca și ei să plece împreună cu studenții la Salva-Vișeu, Bumbești-Livezeni sau Lunca-Prutului.

Nu pot încheia aceste câteva rânduri fără a cita câteva din cuvintele unuia din cei mai stimați dascăli ai studențimii ieșene, prof. I. Nițulescu, adresat discipolilor săi la sfârșit de an:

„Brigăzile de muncă studențești înseamnă în primul rând un act de solidarizare cu muncitorimea în marea bătălie pe care aceasta o dă pentru reconstrucția țării.

In brigadă, studenții vor învăța cum se muncește, ce este munca și mai ales vor învăța s'o prețuiască".

Indemnul profesorului îi va însoți pe studenții brigadieri oriunde vor fi ei.

S.

SPORT

Campionatul districtual de wolley-ball

Sâmbătă şi Duminică au continuat matchurile de wolley-ball pentru campionatul districtual al oraşului Iaşi, de astădată ele desfăşurându-se pe terenul Macaby. Jocurile au fost în general de slabă calitate, datorită lipsei de antrenament a respectivelor echipe.

Totuşi, participarea spectatorilor a fost destul de masivă, dovedind prin aceasta că şi acest sport calificat până nu mai demult „minor", are o puternică priză în masse, că este tot atât de spectaculos ca şi celelalte şi că în mod normal merită o atenţie specială.

S'au înregistrat următoarele rezultate:

Sâmbătă

Lic. Aplicaţie-Macaby 2—0 Macaby— A. S. Arte Grafice 2—0, Universitatea — Marathon 2—0.

Duminică

Universitatea III-Macaby II 2—0, Universitatea II — Lic. Naţional 2—0, Politehnica—Marathon 2—0, Marathon — Macaby 0—2 (amical), A. S. Arte Grafice — Macaby II 3—0 (amical).

A arbitrat toate jocurile foarte corect ing. Forşt.

In cadrul „Cupei Moldovei"

Reprezentativa Iaşului a zdrobit reprezentativa Dorohoiului cu scorul de 9-0 (5-0)

Duminică, am văzut la lucru— pentru prima oară în ultimele 10 luni — o selecţionată a Iaşului. Trebue să recunoaştem că reprezentarea Iaşului în alcătuirea ei de Duminică — cu excepţia lui Deak şi Teni poate rezista oricând unei echipe din prima divizie a ţării. Şi considerând această concluzie, nu greşim atunci când afirmăm că necesitatea mai ales actualitatea unui P. C. Iaşi care să aducă consacrarea oraşului nostru în Divizia Naţională — se face simţită.

Cu un Vălvoiu în vervă de joc, servit prompt şi copios de către cei doi excelenţi interi — Bârsan şi Manolescu — cu o halfie masivă care a alimentat atacul pe tot parcursul celor 90 minute de joc, cu un cuplu de fundaşi ermetic, reprezentativa noastră s'a mişcat în voie pe teren, în realitate ea s'a mişcat numai în careul oaspeţilor — desfăşurând un joc de înaltă calitate.

Dornici de o victorie răsunătoare, reprezentanţii urbei noastre s'au învrednicit să câştige la scor, deşi scorul putea lua proporţii cu mult mai vaste.

Duminică, a înscris cine a vrut, cum a vrut şi de unde a vrut.

Motorul ofensivei ieşene purtată val vârtej de Vălvoiu, Manolescu şi Bârsan a facut jonglerii-la tot pasul.

Dintre înaintaşi, numai doi n'au reuşit să găsească poarta Deak şi Teni.

Un portar de 16 ani, care totuşi a fost excelent

In tabăra adversă, deficienţele au fost vizibile pretutindeni. In defensivă, apărarea imediată s'a apărat eroic în primele 30 minute, dar în momentul când Bârsan a deschis scorul, o demoralizare generală a contaminat pe cei doi fundaşi, care începând din acest moment se întrec în gafe. Halfia, falită, iar înaintarea inexistentă.

Din întreaga formaţie a dorohoienilor, s'a detaşat net— în ciuda celor 9 goaluri primite—portarul în vârstă de numai 16 ani, elev al unui liceu teoretic, un tânăr care a făcut minuni de viteţie în tot cursul matchului. Dotat cu un ascuţit simţ al plasamentului, el a realizat plonjoane îndrăzneţe de toată frumuseţea, care au tras după sine aclamaţiile entuziaste ale galeriei care a răsplătit cu dărnicie efortul depus de acest tânăr.

Ar fi inutil să facem o cronică a felului cum au fost înscrise goalurile. După cum am relatat mai sus, înaintaşii noştri puteau marca circa 15 goaluri. A arbitrat cu suficiente erori, d-l Alexa Petre (Suceava).

Rezultatele de Duminică

I. C. B. Brăila — Hârtia P. Neamţ 4—2.

Sportul Muncitoresc Rădăuţi — C.F.R. Paşcani 1—2.

Creditul Carbonifer Comăneşti — Metalo Sport Galaţi 5—0.

S'a calificat în faza finală, câştigătorii acestor jocuri.

Arlus Jr. Bacău — Politehnica Jr. Iaşi 1—0.

Abonaţi-vă la OPINIA

PUNCTE

Teatru studenţesc

din Iaşi repetă asiduu una din reprezentativele piese ale dramaturgiei sovietice, piesa dramaturgului ucrainean Al Corneiciuc *„Platon Krecet"*. Cu această piesă, teatrul uneserist păşeşte spre repertoriul clasic contemporan, îmbrăţişând în activitatea sa lucrări din marele repertoriu. Regia: studentul Leopold Stern.

Platon Krecet

s'a reprezentat pentru prima dată la Kiew în 1935 şi la Moscova în 1936. La noi a văzut lumina rampei cu doi ani în urmă la Naţionalul din Bucureşti şi la Teatrul Poporului din Iaşi. Piesa a stârnit un legitim interes la noi, ca şi în U. R.S.S.

Mai ales, tema de strictă specialitate medicală e exploatată de talentul dramaturgului ucrainean cu mult simţ artistic.

Cu această ocazie s'au făcut o serie de critici utile şi de acord cu regisorul, comisia a schiţat nota spectacolului hot rând prezentarea unei avant-premiere la Naţional pentru presă şi personalităţile culturale ale Iaşului, în prima săptămână a lunei lunie.

Iniţiativa Secţiei Culturale

a U.N.S.R.-ului trebue viu subliniată pentru atenţia cu care priveşte prezentarea acestui spectacol.

D-na Felicia Teodorescu Bondari

a interpretat Duminică, rolul *Leana* din „Gaiţele" de Al. Kiriţescu. D-sa a dat un colorit inedit personagiului.

Producţie de conservator

Anul acesta, producţiile de filme ale Conservatoriului nostru se anunţă a avea un nivel deosebit. Astfel clasa de dramă a d-nei Gina Sandri-Bulandra va prezenta în întregime publicului ieşan „Chatterton" de A. de Vigny, în traducerea d-lui profesor Octav Gheorghiu, cu o minuţioasă punere în scenă.

Producţia are loc la 9 Iunie pe scena Teatrului Naţional.

Concertul Simfonic

de alaltăseară, dirijat de d. prof. Al. Garabet, se înscrie în cadrul preocupărilor direcţiei Filarmonice de stat „Moldova" de a da ocazia tinerelor elemente talentate şi compozitorilor locali să se afirme şi să-şi desvolte posibilităţile.

Acest lucru a fost accentuat şi de d. prof. George Pascu, care a făcut prezentarea programului.

Astfel

în afară de simfonia 4-a de Glazunov şi de Uvertura la Romeo şi Julieta (în primă audiţie) de Ceaikovski, a cântat d-ra Judith Bercovici arii de Mozart, Donizetti, precum şi bucăţile inedite ale compozitorului ieşan Achim Stoia, lucrate în stil popular. D-ra Bercovici a dat dovadă de sensibilitate şi posibilităţi tehnice variate.

Duminică

va avea loc un al doilea concert simfonic extraordinar dirijat de dl. Achim Stoia. In cadrul acestuia se va produce ca solistă tânăra pianistă, d-ra Steluţa Diamant (pian).

Pregătiri în vederea campaniei treerişului

La Prefectura de Judeţ a avut loc Duminică dimineaţa o consfătuire la care au fost convocaţi proprietarii de batoze şi toţi şefii de ocoale din judeţ.

A prezidat d. subprefect Ion Prică.

Deasemeni, au fost prezenţi d-nii: V. Condrea directorul Oficiului Economic Judeţean, Ostrovschi din partea P. M. R., Hersu dela R.E.A.Z.I.M., Sanielevici dela Soc. Romcereal şi Rădulescu—B N. R.

S'a examinat stadiul în care se găsesc batozele de treer şi ce materiale trebuesc procurate pentruca ele să fie puse în stare de funcţiune.

S'a pus în vedere tuturor proprietarilor să-şi repare maşinile până pe data de 20 Iunie crt. când urmează să fie programate pentru campania treerişului.

La sfârşit de an

Urmare din pag. I-a

gresul şi noile realizări ale studenţilor noştri, care s'au bucurat de nemărginitul sprijin al guvernului în frunte cu dl. Gheorghe Vasilichi ministrul Invaţamântului.

Şi după trecerea examenelor, studenţii şi-au luat angajamentul să participe într'un număr considerabil pe şantierele naţionale de reconstrucţie. Aceasta înseamnă odată mai mult larga conştiinţă cetăţenească pe care au căpătat-o studenţii noştri.

Privind în urmă, la genul de student huligan, chefliu, neserios, fără pregătire, creaţie a trecutelor regimuri ne dăm seama de uriaşa distanţă la care s'a situat astăzi studentul, cetăţean conştient, cetăţean democrat şi progresist al Republicei Populare Române.

Cum se pregăteşte un spectacol

— *Urmare din pag. I-a* —

dl. prof. Jean Livescu, făcând o prezentare a autorului englez şi a piesei aflate în discuţie, după care, dl. Marin Iorda directorul de scenă, prezentând colectivul de muncă: (actori, sufleur, electrician, costumieri, rechizitеur, maşinişti,) care se afla pe scenă, a arătat în ce mod înţelege să realizeze spectacolul cu piesa lui Priestley. Ca o exemplificare a urmat apoi o repetiţie a actului I al piesei în care joacă: C. Protopopescu, Florica Damian, I. Schimbinschi, Angela Bârsan, G. Macovei şi N. Veniaş (inspectorul).

Montarea

Ca director de scenă al spectacolului, dl. Marin Iorda a arătat că montarea adecvată este realistă. „Piesa are două planuri-a spus d-sa: unul psihologic şi unul ideologic, ambele tot aşa de importante. Am înţeles, însă să punem accentul pe planul ideologic fără a forţa nota, ci lăsând ca el să se închege, să ţâşnească în mod spontan, normal. Deaceea am înţeles că montarea trebue să fie realistă, adică să-i prezinte pe eroi, inclusiv inspectorul ca pe nişte oameni normali, industriaşi oarecare, în faţa cărora apare un inspector de poliţie care scoate la lumină o serie de fapte *reale*".

D. *Ion Diacu*, prim director de scenă la Teatrul Naţional a căutat să surprindă o contradicţie între afirmaţia d-lui Iorda (montare realistă) şi punerea în scenă a actului I (în perdele roşii în loc de decor, cu un scaun simbolic care intervine în centrul atenţiei, cu un inspector de poliţie cu priviri, atitudini şi întrebări stranii, neobişnuite).

Controverse

Imediat s'a pus publicului problema dreptului regiei de a amputa sau a preface textul autorului. Discuţia a fost foarte pasionantă, la ea luând parte d-nii *Leo Bartfeld* d. *I. Diacu*, d. *Sandu* student, d-na *Schitter*, d-na *Elena Foca*, dl. *Iorda*. Dl. Diacu susţinea dreptul nelimitat, aproape dictatorial al directorului de scenă de a uza de text numai spre a-şi realiza şi întregi propria sa „Viziune" regisorală, chiar dacă e vorba de autori ca Shakespeare, Molière, etc. Impotriva acestei păreri s'au ridicat toţi ceilalţi vorbitori, şi în primul rând dl. Leo Bartfeld care a arătat că d. Diacu preconizează o procedare asemănătoare cu aceea a femeilor rele din basmul Cenuşăresei care, chiar cu riscul de a-şi chinui sau ajusta în mod sângeros piciorul, se sforţează să încalţe micul pantof al Cenuşăresei. Regisorul este un creator, dar el trebue să creeze pe baza unui text de care nu are voe să abuzeze.

Părerea noastră

In ceeace ne priveşte, părerea noastră este că, în principiu, marii directori de scenă, un Stanislawski, un Reinhart, Tairof, sau Dullin, Baty, îşi pot permite asemenea „colaborări" cu autorii dramatici, în sprijinul viziunii lor scenice.

Dar „Quod licet Jovis non licet bovis": a lăsa libertate oricărui regisor să facă acest lucru, înseamnă a ajunge la *dictatură* regisorală, fără nici un rezultat pozitiv. Se introduce astfel anarhia în interpretare, în dauna spectacolelor cerute de public. Căci publicul, cum a subliniat şi d-na Schifter, vine la teatru să vadă un spectacol Molière sau Shakespeare nu un spectacol X sau Y, după numele regisorului. Şi atunci nu ai voe să abuzezi de public, abuzând de textul dramatic.

In tot cazul, chiar şi marii regisori care fac acest lucru o fac cu titlul de experiment şi realizările lor de acest fel rămân în ochii noştri experimente teatrale care rezumă un nou gen, un curent sau o directivă nouă şi atâta tot. Maniera, directiva, se poate împrumuta, dar asta nu ne dă dreptul de a abuza de-aici încolo „adlibitum" de autorii dramatici. Regisorul nu are dreptul de a avea decât viziuni adecvate textului, care să se refere la text, şi nu să-l folosească drept pretext. Un astfel de lucru (textul—pretext) îl putea susţine Gordon Craig, care milita pentru primatul actorului în teatru, şi pe bună dreptate, dar impresia noastră este că el făcea aceasta mai mult în chip demonstrativ şi ideal (dealtfel, până la urmă, el vorbeşte şi despre actorul ideal: marioneta), căzând într'un exces purist şi formalist. Şi la urma urmei, dacă viziunea regisorului este totul, ce rost ar mai avea şedinţele de lucru cu public, ca aceea la care am asistat Duminică, şi care nu este decât o lărgire a metodei de lucru în colectiv pentru care militâm noi?

Intre „real" şi fantast"

Tot dl. Diacu a adus în discuţie şi posibilităţile de interpretare ale piesei lui Priestley, introducând termenul nefericit de *fantast* pentru montarea pe care o propune d-sa.

Dl. Bartfeld a arătat în această ordine de idei că „fantastul" poate duce prea departe, în fantast totul e posibil, ca în basm sau în fanteziile onirice (d-l Iorda sublinia şi latura mistică a fantastului) pe când calea aleasă de dl. Iorda pentru montarea Inspectorului de poliţie este aceea justă; este realistă cu unele elemente expresioniste adică — adăugăm noi — aşa cum cere şi textul lui Priestley, care învăţue pe acest inspector de poliţie într'un vag, indecis, ceeace nu înseamnă însă că faptele pe care el le desvăluieşte sunt mai puţin reale.

Identitatea nelămurită a inspectorului nu aruncă nici o îndoială asupra calităţii morale a membrilor familiei Birling. Convenabil pentru spectacol ni se pare a fi procedeul intuit dealtfel de dl. Iorda: de a-l lăsa pe inspector să pluteaască în indecis, deoarece până la urmă nu persoana sa este aceia care interesează, ci mentalitatea şi morala burgheză la desvăluirea căreia el contribuie pas cu pas, aruncând mereu piese noui care cad apăsătoare asupra clasei căreia reprezentant este industriaşul Birling.

Sensul ideologic în montare

D-l Diacu afirmase că montarea în „fantast" ar fi fost singurul procedeu de subliniere a ideologiei progresiste din piesa lui Priestley, Eroare. Dacă inspectorul de poliţie este tratat ca un personagiu fictiv, şi acuzaţiile pe care el le aduce sunt puse numai pe seama răscolirii conştinţelor eroilor la o ocazie solemnă (ceeace—teoretic vorbind—nu putem afirma că e cazul cu nişte exponenţi ai burgheziei) înseamnă că totul este văzut exclusiv pe un plan psihologic, individual, întâmplările şi acuzaţiile sunt *cazuri* izolate ale unor persoane anumite, şi nu ale exponenţilor unei *clase* sociale cu carectere foarte precise: burghezia industrială. Inspectorul poate fi considerat până la urmă un fel de ser sau o concretizare a conştiinţei colective care acuză (cum se pare a-l prezenta d. Veniaş), importante sunt faptele care rămân *reale* şi care demască burghezia.

In concluzie

Mai sunt încă probleme nesubliniate suficient (cum ar fi *remuşcarea* unora dintre eroi), dar ele rămân să fie meditate de spectator, care cu siguranţă, aşa cum s'a dovedit Duminică, este apt şi avid să cunoască şi să discute probleme serioase în legătură cu teatrul. Salutăm iniţiativa teatrului de a organiza asemenea şedinţe şi regretăm numai că ele nu s'au făcut şi în cursul stagiunii, cu piesele reprezentate.

O sugestie pe care o sprijinim este aceia că la aceste desbateri ar trebui invitaţi special membrii sindicatului mixt şi responsabilii culturali ai sindicatelor care ar difuza aceste preocupări în cadrul Sindicatelor respective şi ar face cunoscute problemele mai adânci ale teatrului care trebue să intereseze şi masa muncitorească, atât în interesul ei propriu cât şi al oamenilor de teatru.

n. b.

Activitatea extraşcolară în U. R. S. S.

— Urmare pag. din 1-a —

rile revoluţionare.

Aşa de exemplu — scrie A. G. Kalaşnicov — în anul 1947, toate şcolile sovietice au sărbătorit cu un elan deosebit aniversarea a 30 ani a Marei Revoluţii Socialiste din Octombrie şi aniversarea a 800 ani dela întemeerea Moscovei; apoi sunt organizate şezători cu prilejul aniversărilor marilor scriitori ruşi (în anul 1937, centenarul lui A. S. Puşchin a fost serbat cu mult fast în toate şcolile din USSS).

Tot şcoala trebue să înlesnească elevilor ca, în anumite ocazii, să aibă convorbiri cu Eroii Uniunii Sovietice, cu scriitori celebri, etc. şi tot în cadrul activităţii de clasă, elevii sovietici mai organizează expoziţii şcolare, excursii la muzee, locuri istorice, organizarea de conferinţe cu subiecte ştiinţifice şi mai ales organizarea de biblioteci şcolare care să înlesnească elevilor lectura în orele libere.

In *cadrul cercurilor* activitatea este împărţită pe tipuri de cercuri:

Aşa de exemplu sunt alcătuite cercuri de cultură generală (literatură, istorie, geografie, matematică, etc.); cercuri de artă (dramatică, arte plastice, coreografic, muzică, etc.); cercuri de muncă şi tehnică (constructori de aeromodele, de radio, tâmplărie, etc.); cercuri de educaţie fizică.

Intr'o şcoală pot exista de la 2-3 cercuri până la 6-8 cercuri după cum este populată cu elevi.

Un elev, însă nu poate activa decât în cel mult două cercuri. Fiecare cerc este condus de un profesor. De două ori pe lună — după lecţii — aceste cercuri ţin şedinţe, în care elevii sunt chemaţi să facă comunicări sau pregătesc spectacole, lucrează în cabinetele tehnice, fac excursii, etc., cercurile mai pot pregăti serbări, manifestaţiuni sportive, etc. la care participă toţi elevii şcolii.

Activitatea din afară de clasă şi a cercurilor este coordonată la rândul ei de *clubul şcolar* de sub *conducerea directorului şcolii.*

In afară de această activitate care se desfăşoară oarecum tot în cadrul şcolii, folosindu-se timpul liber, elevii din URSS, mai cunosc o activitate extraşcolară, practică în *instituţii extraşcolare*, anume creiate, dintre care citâm: Palatul şi casele pionerilor, taberile de pionieri, casele plutitoare, biblioteci pentru copii, staţiunea centrală a tinerilor naturalişti din Moscova, secţiuni turistice etc.

Palatul şi casa pionierilor cuprind la rândul lor diferite secţii: tehnice, ştiinţifice, artistice, sportive, etc. cu numeroase laboratorii, săli pentru manifestaţiuni artistice, biblioteci şi terenuri de sport, unde elevii au posibilitatea de a studia sau a face exerciţii fizice şi sporturi. (Palatul pionerilor din Leningrad ocupă fostul palat imperial Anicikov cu 308 camere şi săli, care în 1938 adăpostea 398 de cercuri de elevi).

Deasemenea serbările Pomului de Anul Nou sunt organizate tot de casele pionerilor în timpul vacanţei de iarnă. Aceste serbări se desfăşoară cu un fast deosebit: în cadrul lor au loc manifestaţiuni artistice, producţiuni literare, înscenări teatrale, la la care sunt invitaţi artişti de teatru şi scriitori.

Taberele de pionieri deasemenea au un rol deosebit în activitatea extraşcolară a elevilor întrucât ele înlesnesc elevilor ca vacanţa să o petreacă în staţiuni climaterice, ca de exemplu în Crimeia sau în Caucaz, de unde elevii pot face excursii prin întreaga regiune. Având în vedere scopul acestor tabere, aici elevii se ocupă numai cu muzica, cântul, sportul, etc.

Casele plutitoare ale pionerilor stau la dispoziţia elevilor sovietici, cu care fac excursii ştiinţifice şi de agrement pe fluviul Volga.

Deasemenea în unele suburbii ale oraşelor mari au fost construite linii ferate de 5-10 km. deservite de un personal compus exclusiv din copii.

Dar de cea mai mare atenţie se bucură mai ales *bibliotecile destinate exclusiv copiilor.* Acest fel de biblioteci au fost creiate în U. R. S. S. încă dela începutul regimului sovietic şi în 1938 existau 863 biblioteci speciale pentru copii. In aceste biblioteci, elevii găsesc alături de cărţile de lectură pe care le împrumută şi o vie activitate culturală şi educativă, întrucât în acest cadru se organizează conferinţe, şezători, şedinţe de critică literară, etc.

O activitate deosebită duc elevii în *staţiunea centrală a tinerilor naturalişti din Moscova.* Pe un teren destul de mare se fac cercetări la care participă şi elevii care au dragoste de natură agricultură şi ştiinţele naturale. Deasemenea staţiuni de felul acesta se găsesc în diferite regiuni depe teritoriul U.R.S.S.-ului, însă staţiunea centrală dirijează activitatea staţiunilor regionale, care la rândul lor dirijează activitatea cercurilor tinerilor naturalişti care se bucură de ajutorul şi îndrumarea celor mai de seamă savanţi din U.R.S.S. în frunte cu Lâsenko şi Ţiţin).

Dar mai presus de toate de cea mai mare popularitate în U. R. S. S. se bucură turismul. Ţară cu regiuni din cele mai frumoase, cu oraşe cu trecut istoric bogat, Uniunea Sovietică are tot interesul ca aceste locuri să fie cunoscute tuturor tinerilor elevi, de aceea se şi încurajează turismul punându-se la dispoziţie mijloace necesare pentru transport şi cazare. In U. R. S. S există multe staţiuni turistice dirijate de o Staţiune centrală de turism în cadrul cărora copii fac excursii în diferite regiuni ale Uniunii Sovietice, căutându-se a stimula în ei cu deosebire dorul cercetărilor ştiinţifice. In astfel de excursii elevii sunt puşi să adune colecţii de materiale, li se dă posibilitatea de a face cunoştinţă cu particularităţile diferitelor ţinuturi şi mai ales sunt îndemnaţi să facă diferite explorări (se pot cita cazuri când în asemenea excursii s'au descoperit de către elevi, noi zăcăminte de minereuri, isvoare minerale, etc).

In afară de aceste instituţii extraşcolare, în fiecare oraş au fost creiate parcuri de cultură şi odihnă pentru copii, iar în cele mai multe oraşe funcţionează teatre pentru tinerii spectatori. In plus în U.R.S.S. există o editură de stat care nu editează decât cărţi pentru copii alegând numai scrieri literare de valoare scrise de autori ruşi şi străini.

A. G. Kalaşnicov îşi încheie capitolul privitor la activitatea extra şcolară în U.R.S.S. evidenţiind grija statului sovietic, pe care o manifestă faţă de copii, căutând ca prin măsuri de ordin pedagogic să poată oferi viitorilor cetăţeni o copilărie fericită, plină de bucurii.

Informațiuni

O reușită serbare dată de sindicatul Invățătorilor din Iași la Sanatorul Bârnova

Duminică 30 Mai a. c., corul Sindicatului Invățătorilor din Iași a dat o reușită serbare la Senatorul Bârnova, în fața bolnavilor T.B.C.

Serbarea a fost deschisă prin cuvântul d-lui inspector școlar Cozma, după care a urmat programul artistic, format din: coruri, recitări, solo și piesa „O cerere în căsătorie".

A răspuns din partea bolnavilor, mulțumind oaspeților, d-na Eugenia Popa și Ghiță Nicolae.

Din corul Sindicatului Invățătorilor au făcut parte și câțiva artiști ai Teatrului Național.

Dela Ad-ția Financiară

Pentru a susține cât mai bine interesele Ministerului de Finanțe, la comisia de arbitrii care funcționează pentru reglementarea raporturilor dintre chiriași și proprietari, va lua parte și un delegat al Administrației Financiare.

Profesori de liceu pensionați

Dr. Goraș Emilian, profesor definitiv la liceul comercial de băeți Iași, se pune în retragere din oficiu pentru a-și aranja drepturile la pensie pe data de 1 Septembrie 1948 (limită de vârstă).

Deasemeni se mai pun în retragere din oficiu pentru a-și aranja drepturile la pensie d-nii Gh. Gheorghiu dela liceul teoretic băeți Piatra Neamț, Epure Alecu liceul teoretic Roman, pr. Sotir Simionescu liceul teoretic de fete Botoșani, și Octav Zaharescu, liceul teoretic băeți Roman.

Școlare

D-na Șerban Elena profesoară la Liceul de fete Oltea Doamna din Iași și Rașcu Gheorghe profesor la Liceul de băeți Național din Iași au fost puși în retragere din oficiu pentru a-și aranja drepturile la pensie.

— S'a primit demisia d-rei Georgeta Sipoș din postul de dactilografă dela Secretariatul Facultății de Drept Iași.

— Dl. Gh. Agavriloaie se numește pe data de 1 Ianuarie 1948 în postul de secretar literar categ. XVII coef. 5,50 cl. 9-a la Teatrul Național din Iași.

— S'a revenit asupra Deciziei prin care d-l Ion Chelcea, conferențiar definitiv la conferința de Etnografie dela Facultatea de Științe din Iași a fost pensionat, d-sa reprimindu-se în învățământ pe data de 30 Iunie 1948 și cu plata salarului dela data prezentării la post.

— Pe data de 31 Mai 1948 d-l Horga Alexandru a fost licențiat din serviciu personalului permanent dela fosta Regie Autonomă a Exploatărilor Agricole, Zootehnice a Industriilor Agricole și Mașinelor (R.E.A.Z.I.M.).

Alegerea noului comitet la Sanat. Bârnova

Duminică 30 Mai a. c. a avut loc la Sanat. Bârnova alegerea noului comitet de instituție, în prezența d-lui Lateș, delegatul Uniunii Sind. Sanitare din România și a dr. Nuthăr din partea Sind. Sanitar din Iași.

După raportul dr. Diaconescu asupra activității vechiului comitet, s'a trecut la alegerea noului comitet format din:

Selcu Maria — Președinte, Dr. N. Diaconescu—Secretar, Burzanova Silvia — Resp. medico-social, Dr. Maria Goșpar — Resp. Cultural, Ilie Gheorghe—Resp. organizatoric, Tutor Gh. Res. financiar, Tache Dârca—Respp. economic, Clapan Ileana — Resp. femenin, Miron Cezar —supleant.

In fața muncitorilor a luat cuvântul d. dr. Nuthăr, care a arătat rostul comitetului de instituție.

Problema reconstrucției caselor țărănești distruse de războiul hitlerist în Moldova

(Continuare din pagina I-a)

propunerea d-lui Ministru Teohari Georgescu, a înfăptuit prin legea No. 643 | 945, „Oficiul pentru reconstrucția gospodăriilor țărănești distruse de războiu în Moldova", cu sediul în Iași.

Dacă în urma războiului mondial din 1916 și a altor războaie, au ramas atâtea distrugeri de case țărănești, nici un guvern nu s'a gândit vre'odată la reconstruirea lor.

Este pentru prima dată când guvernul țării vine în ajutorul sinistraților țărani și îi ajută la reconstruirea caselor distruse.

Oficiul pentru Reconstrucția Moldovei este instituția prin care se coordonează toate lucrările de refacere a satelor năruite,

*

Odată cu începerea activității, Oficiul pentru Reconstrucția Moldovei și-a programat pentru campania 1946-947 reconstruirea unui prim lot de 3000 case țărănești.

S'au întocmit în acest scop planuri pentru tipuri de case — trei tipuri de case specifice regiunilor de munte, deal și șes — fiecare din ele având 2 camere de 4 | 4 m., tindă de 4 | 2,70 chiler și un cerdac, ținându-se de specificul obișnuit în regiune.

Fondurile necesare provin din împrumuturi contractate de Ministerul Afacerilor Interne la Institutele de Credit, rambursabile în 5 ani.

Dobânzile acestor împrumuturi se suportă de Ministerul Afacerilor Interne prin bugetul său, iar anuitatea acestor împrumuturi urmează să se plătească din ratele ce se vor încasa dela sinistrații cărora li se construesc case.

Dela început Oficiul s'a încadrat cu personal tehnic și administrativ necesar, atât la centru cât și pe lângă fiecare Prefectură din județele sinistrate, recrutat dintre salariații localnici prin detașare sau utilizare dela alte Instituții, sau prin angajare.

Reconstruirea caselor distruse s'a făcut prin 2 mijloace și anume:

1) Construcție executată de Oficiu — inclusiv material și manoperă — și predată sinistratului complect gata;

2) Construcție executată de sinistrat, cu materialele total sau parțial puse la dispoziție de Oficiu.

Lucrările s'au executat de Oficiu în regie directă, folosindu-se aparatul tehnic județean sau de tehnicieni angajați.

In cele două campanii de lucru 1946 | 947 și 1947 | 1948 Oficiul a reconstruit sau a furnizat sinistraților materiale pentru reconstruirea unui număr de 3.000 de case și anume:

— 473 case construite de Oficiu și predate sinistraților complect gata;

— 1356 case construite parțial de Oficiu, fiind în curs de finizare;

— 1171 case construite de sinistrați cu materiale puse la dispoziție de Oficiu;

In total, 3.000 de case.

Oficiul de Reconstrucție a mai furnizat materiale de construcțiuni la un număr de circa 500 sinistrați din orașul Iași și alte orașe, cum și la un număr însemnat de instituții publice, ca: școli, spitale, biserici, etc.;

In campania 1948 | 949 Oficiul și-a programat:

— terminarea unui număr de 1.356 case începute;

— înființarea unor depozite de tâmplărie — uși, ferestre — și alte materiale, pe lângă Comitetele județene, pentru a fi puse la dispoziția sinistraților, contra cost.

De remarcat faptul că în anii trecuți Oficiul a lucrat în condițiuni extrem de grele, datorită următoarelor cauze:

— lipsa de alimente, provocată de cei doi ani de secetă;

— lipsa mijloacelor de transport;

— lipsa de materiale raționalizate;

— fluctuațiunea prețurilor dela o zi la alta.

In timpul anilor de inflație, când lipseau materiale de consumație, iar prețurile se schimbau dela o zi la alta, Oficiul a fost nevoit să-și producă singur materialele necesare, luând păduri în exploatare, achiziționând fabrici de cherestea, de cărămidă, de tâmplărie, etc.

Cum prin stabilizarea monetară a încetat această stare anormală, Oficiul a trebuit să revină la rosturile sale firești, care sunt de a reconstrui casele distruse de războiu.

Deaceia, potrivit Decretului Nr. 11 din 29 Aprilie a. c., exploatările forestiere au trecut la C.A.P.S. cu obligația de a pune la dispoziția Oficiului materialele fasonate, — ce sunt necesare.

Prin această măsură, Oficiul a fost descongestionat de sarcina de a-și produce singur materialele de care are nevoie, și care-i absorbea cea mai mare parte din activitate și de aici încolo poate să se ocupe exclusiv de reconstrucția de case țărănești și instituții publice distruse de războiu.

Numai printr'o muncă perseverentă și neprecupețită a celor de la conducerea Oficiului, cum și a întregului personal technic și administrativ al Oficiului, s'au putut învinge greutățile, pentru ca activitatea Oficiului să se soldeze cu realizările menționate mai sus.

Numai astfel, în locul ruinelor lăsate de războiu, au răsărit atâtea sate noui, unde sinistrații scoși din bordee au fost instalați în case atrăgătoare, îndeajuns de spațioase și higienice.

Datorită condițiunilor economice arătate, cu atâtea lipsuri de tot felul, Oficiul a fost în imposibilitate de a putea realiza mai mult.

Astăzi însă, când condițiunile obiective sunt favorabile, iar Oficiul este bine utilat și încadrat cu personal technic și administrativ format și călit în greutăți, își poate extinde activitatea și pentru executarea de lucrări și construcțiuni publice rurale de orice fel.

In ce ce privește lucrările de reconstruirea caselor țărănești distruse, în viitor ar trebui continuate, însă fără sistemul de până acum de a se face tot de Oficiu, dându-se sinistratului casa gata, ci sinistrații să-și clădească singuri casele cu ajutorul Oficiului. Oficiul să-i sprijine, dându-le planuri tip de case, materiale, îndrumări tehnice, etc., urmând ca fiecare din ei să execute transporturile de materiale și să-și ridice pentru sine casa, potrivit dispozițiunilor primite. Vom avea astfel sate sistematizate, cu drumuri aliniate și instituții publice demne de noul regim democratic, care luptă pentru ridicarea masselor de muncitori.

Ce este Societatea de Stat „Romlacta"

Populația ieșană

va cumpăra produse lactate de primă calitate și la prețuri convenabile

Centre de desfacere în piețele alimentare

Se proectează înființarea unei lăptării în localitate.

Printr'o politică economică chibzuită, folosind metode cumpănite, actualul guvern reușește să înlesnească mereu traiul maselor largi populare.

Societățile comerciale de Stat înființate în timpul din urmă au tocmai rolul să pună la îndemâna populației produse de bună calitate iar veniturile obținute din comercializarea produselor sunt utilizate pentru investiții de care Republica Populară Română are atâta nevoie acum pentru refacere și reconstrucție.

Unele Societăți de Stat, ca de pildă Romcereal îndeplinesc un rol de vădită importanță. După cum am arătat detailat într'un reportaj anterior, Romcereal vine în mod direct în sprijinul țărănimei muncitoare, întrucât în schimbul grâneior, leguminoaselor sau oleagenoaselor pe care sătenii îl vând acestei Societăți, se facilitează importul cu străinătatea.

S'a importat de peste graniță numeroase cantități de bumbac, articol de mare necesitate în gospodăria rurală. Bumbacul este distribuit cu precădere sătenilor care vând produsele lor Societății Romcerea, la un preț din care totdeauna țăranul esta în câștig, — decât dacă ar vinde produsul său pe piață și apoi din bani rezultați și-ar procura bumbacul tot de pe piață. Cu cât operațiunile dintre Stat și plugari vor fi mai numeroase și mai masive, cu atât se va da posibilitatea să se aducă pentru săteni produse trebuincioase lui, la preț convenabil.

Ce este Romlacta

De curând au luat ființă în principalele centre din țară agențiile societății comerciale de Stat „Romlacta" care are că scop colectarea, prelucrarea și comercializarea produselor lactate.

Agenția ieșană a Societății Romlacta își organizează în prezent planul de activitate,

Pentru o temeinică funcționare și ca operațiunile să decurgă în mod satisfăcător, Agenția Romlacta din Iași a contractat o convenție cu Federala locală prin care se prevede ca această instituție să colecteze — prin Cooperativele din Județ— laptc ce va fi transformat în derivate, precum și caș de oaie ce va fi pus în putine.

Centre de desfacere în piețele publice

Deasemeni, Cooperativele Federalei din Județ vor aproviziona cu produse lactate câteva centre de desfacere, care se vor înființa în curând în piețele alimentare din Iași.

Agenția locală mai proectează să comercializeze în oraș un local de lăptărie, unde să se găsească în mod permanent, la preț accesibil derivate lactate de calitate superioară.

Menționăm că achiziționarea produselor în județ de către Cooperativele Federalei se va face în colaborare cu organele Agenției ieșene Romlacta care posedă oameni de specialitate.

După cât am fost informați în prima decadă a lunii Iunie populația va găsi să-și procure produse lactate la centrele de desfacere a Agenției locale Romlacta.

AD.

CU 500 LEI

învățați fie DACTILOGRAFIA (mașina de scris), fie STENOGRAFIA, CONTABILITATEA CORESPONDENȚA, LUCRARI DE BIROU sau LIMBI STRAINE, ca Engleza. Rusa, Franceza, Germana.

Se fac înscrieri de începători și avansați și

Se eliberează DIPLOMĂ.

Se scrie, se copiază și se TRADUCE în și din limbile de mai sus orice acte, corespondență, literatură etc.

Adresați-vă la **singura** ȘCOALA de STENO-DACTILOGRAFIE din str. Muzelor Nr. 9 (vis a vis de Liceul Oltea Doamna), la orice oră din zi.

IMPORTANT

Domnii apicultori găsesc tot timpul faguri artificiali din ceara pură și cu celule adânci.

Toate îndrumările în mod gratuit.

V. FRUNZĂ
Str. Dumbrava Roșie 14
Lângă parcul sportiv stația tramvaii târgușor

Primăria Municipiului Iași
Biroul Licitațiilor

PUBLICAȚIUNE

Se aduce la cunoștință celor interesați că în ziua de Miercuri 16 Iunie 1948, orele 10 a. m. va avea loc la Primăria Municipiului Iași din str. Alexandri No 14 licitație cu oferte închise pentru procurarea următoarelor materiale:

100 vagoane de câte 6 m. c. v.g. bolovani de râu, din carierele râului Trotuș, extrași și sortați la dimensiuni de 15-18 cm. grosime, franco șantier.

50 m. c. piatră calcară de Schela Vasui, dimensiunea prevăzută în caietul de sarcini.

7 vagoane nisip de râu din carierele râului Siret, transport franco șantier.

Licitația se va ține în conformitate cu dispozițiile Legii C. P.

Garanția provizorie de 5 la sută se va depune odata cu oferta.

Caetul de sarcini și orice alte informațiuni se pot lua zilnic la Bir. Licitatiilor.

Primar, ANTON PALUGA
Secretar General
G. G. SAVESCU
Șeful Bir. Licitațiilor,
H. DAVID

Republica Populară Română
Corpul Portăreilor Tribunalului Iași

Publicațiune de Vânzare
No. 4

Anul 1948, luna Maiu, ziua 28

Se publică spre cunoștință generală că în conformitate cu adresa Judecătoriei I Urbană Iași No. 8454 | 1948, se va vinde prin licitație publică averea mobilă sechestrată cu procesul verbal No. 83 | 1948, dela debitorul Ștefan Samoil Daniel, din Iași, strada Cuza Vodă No. 42, la protența creditorului Bernard Axel, din Iași, avere compusă din următoarele mobile:

Un aparat de radio marca „Radione" cu 4 plus 1 lămpi, în stare de funcțiune.

Vânzarea se va face în Iași, str. Cuza Vodă Nr. 42, la domiciliul debitorului, pe bani gata și în asistența grefierului, în ziua de 10 Iunie 1948, ora 11 dimineața.

Prim Portărel,
ION APOSTOAIE
Secretar D. STANCOV

IOAN MORARU
Magazin de încălțăminte pe puncte
anunță onorata clientelă că a sosit și se distribue:
DERMATA
200 per. pantofi bărb. categoria II-a
200 „ ghete pentru copii categoria I-a
cari se distribue pe toate cartelele 1947 și 1948
culori roșii, albastre și verzi
CARMEN
200 per. bocanci cari se distribue pe cartelele A și B bon Nr. 2—4 pe anul 1948.

Cinema PHOENIX
Prezintă o grandioasă realizare sovietică în TECHNICOLOR 1948
PRINȚESA MOFTUROASĂ

ASTAZI La CAPITOL
UN PROGRAM EXCEPȚIONAL
3 FILME TEHNICOLORE
1) Glorie Ție, Moscova
Grandioasele serbări din ziua împlinirii a 800 ani de existență
2) Vulpea păcălită și
3) Coada ursului

FILARMONICA DE STAT „MOLDOVA"
TEATRUL NAȚIONAL
DUMINICA 6 IUNIE 1948 ora 20 precis
al 28-lea
Concert Simfonic Extraodinar
Dirijor: Prof. Achim Stoia
Solistă: D-ra Steluța Diamant-piano
FESTIVAL MOZART
PROGRAM:
1. Simfonia în Sol minor Nr. 40
2. Concertul în Re major Nr. 26 pentru pian și orchestră Solistă: D-ra Steluța Diamant
3. Uvertura la „Flautul fermecat".
Prezentarea programului Dl. Prof. Gh. Pascu
Biletele la Agenția Barasch. Prețul locurilor: Lei 80, 60, 50, 40, plus taxele legale.
Intrarea publicului după începerea Concertului strict interzisă.

Carnet polițienesc

Excrocherie

A fost pus în urmărire plotonierul deblocat Ariton N. din str. Crucii 161, pentru excrocherie.

Acesta a fost reclamat de mai mulți locuitori din str. Moara de Vânt, cărora li s'a oferit să le procure pânză „Muncitorul" cu 125 lei metrul, în orice cantitate fără cartelă.

In acest mod, a sustras dela locuitorul Ababei V-le suma de 3500 lei, dela Ioan Gavril 1400 lei, și dela Ozias Grünberg 6300 lei. După încasarea acestor sume fostul plutoner i-a rugat să treacă pe la locuitorul Miron Căldăraru din str. Zugravi 17 pentru a-și ridica cantitățiie de pânză plătite.

Nu mică a fost surpriza locuitorilor când, prezentându-se la adresa indicată, au găsit o altă victimă a aceluiaș abil excroc.

Agresiune

După ce au tras un chef indivizii Socolovici Anton, Porgan Vladimir și Andriescu D., toți domiciliați în str. Cantă, s'au luat la bătae. Spre „ghinionul" său însă, locuitorul Sandu Gh. din șos. Păcurari 69, a încercat să-i despartă.

Infuriați de faptul că sunt întrerupți, ce trei bătăuși au sărit asupra acestuia lovindu-l cu cuțitele.

Rezultatul a fost că agresorii au dispărut la apariția poliției iar victima a fost transportată la spital.

S'au intreprins cercetări pentru prinderea agresorilor.

Accident

In cursul zilei de eri dimineața, o mașină turism, al cărui proprietar urmează să fie identificat, venind cu viteză mare pe str. Gh. Dimitrov colț cu Eminescu, a lovit puternic pe femeia Cojocaru Maria din strada Anastasie Panu, provocându-i leziuni la cap. Victima a fost imediat transportată la o farmacie din apropiere unde a primit îngrijirile necesare.

Cazul este cercetat de biroul ciculației.

DOCTOR
S. A. DAVID
Boli Interne și de COPII, BOLI DE FEMEI
Venerice, Sifilis
Blenoragia vindecă radical în 9 ore. (penicilină)
Iași. Str. Costache Negri 3 (colț Elena Doamna)
Cons. 8—12 dim. și 2—9 seara

PIERDUT buletinul populației pe numele Goldenberg Iosef str. Sf. Andrei 21. Il declar nul.

PIERDUT buletin bir. populației cu numele Udilă Costache din Tg. Frumos. Il declar nul.

PIERDUT carnet de frecvență, eliberat de Facultatea de Medicină Iași, pe numele Nedelcu Nicolae. Il declar nul.

PIERDUT buletinul populației pe numele Ilie Gh. Coteț Carnetul CFR Aurora B II Il declar nul.

Fișe de clienți și furnizori
se găsesc de vânzare la Tipografia Lupta Moldovei Str. Ștefan cel Mare

ULTIMA ORA

Durata serviciului militar

BUCUREŞTI 1 — Printr'un decret al Prezidiului Marei Adunări Naţionale, durata serviciului militar activ pentru toate armele este de 2 ani.

In felul acesta, seria III-a o contigentului 1946 urmează a face serviciul militar până la 1 Octombrie 1948.

Inscrierile, suspendările şi radierile de firme comerciale

BUCUREŞTI 1. In momentul de faţă se discută măsurile ce urmează a fi luate privitor la înscrierile, suspendările şi radierile de firme comerciale.

In ce priveşte înscrierile de noui firme, acestea nu se vor mai face decât în limita strict necesară, urmând ca ministerul comerţului să examineze situaţia din fiecare centru comercial.

Suspendarea temporară a activităţii nu va mai fi acordată. Se va face o excepţie numai pentru micile întreprinderi şi numai în cazurile de forţă majoră. E probabil că se va lăsa Camerele de comerţ de a acorda suspendările pe răspunderea lor.

In privinţa radierilor de firme, acestea vor fi aprobate de ministerul comerţului, care de acord cu ministerul finanţelor vor stabili măsurile necesare pentruca acei care se retrag din comerţ să-şi îndeplinească toate obligaţiunile fiscale faţă de salariaţi, creditori, etc.

Cum se înfiinţează şi funcţionează societăţile comerciale de Stat

BUCUREŞTI 1.—Monitorul Oficial publică decretul prezidial pentru înfiinţarea şi funcţionarea societăţilor comerciale da Stat.

Prin acest decret se prevede că Statul român, prin ministerul comerţului, va putea înfiinţa după necesitate în conformitate cu prevederile acestui decret, societăţi comerciale de Stat, având ca obiect.

a) Colectarea de produse agricole, vegetale şi animale, deşeuri industriale şi orice fel de alte produse;

b) Desfacerea cu ridicata şi amănuntul a mărfurilor şi produselor de orice fel, raţionate şi nerafionate;

c) Aprovizionarea populaţiei municipiilor, comunelor urbane şi minerale, băi, localuri de consum de primă necesitate, lemne de foc şi alte produse de uz gospodăresc, precum şi exploatarea de hoteluri, izvoare minerale, băi localuri de consumaţie, localuri de spectacole.

d) Transportul, manipularea şi vămuirea mărfurilor;

In obiectul acestor societăţi comerciale vor putea fi cuprinse şi alte atribuţiuni în legătură cu obiectul lor cum ar fi: prelucrarea, condiţionarea, depozitarea, conservarea şi transportarea produselor respective.

Societăţile comerciale de Stat vor putea primi în administrare şi exploatare bunurile imobile şi mobile aparţinând Statului, judeţelor şi comunelor sau altor instituţii publice, care vor fi necesare realizări obiectului lor social.

Societăţile comerciale de Stat, înfiinţate în baza deciziilor Comisiunii ministeriale de redresare economică şi stabilizare monetară, rămân în fiinţă şi vor continua să funcţioneze după normele stabiiite prin acest decret.

Societatea Comercială Municipală pentru Aprvizionarea Capitalei, S. A. şi Societatea Comercială Municipală 30 Decembrie S. A. Galaţi, transformi în societăţi comerciale de Stat.

Modalitatea de transformare a societăţilor prevăzute în aliniatul 1 al acestui articol se va stabili de Ministerul Comerţului prin deciziune publicată în Monitorul Oficial.

Fac excepţie dela prevederile acestui decret societăţile comerciale de Stat de export şi import care funcţionează pe baza deciziunii ministeriale de redresare economică şi stabilizare monetară Nr. 120 din 4 Decembrie 1947.

CONSPIRAŢIA „AGRARIANA" contra ţărilor din răsăritul Europei cu concursul făţiş al Statelor-Unite

WASHINGTON 1.— (Rador) Tass trunsmite:

Pirinski, secretarul „Congresului Panslav American", a făcut presei declaraţie în care vesteşte activitatea „Comitetului Agrar Internaţional" care şi-a ales de patru zile sediul la Washington.

Declaraţia arată că „Comitetul Agrar Internaţional" pregăteşte un complot împotriva a 6 ţări din Europa de Răsărit".

Scopul real al şedinţelor acestui Comitet — declară Pirinski — ca şi a conducătorilor lui, constă din pregătirea răsturnării prin violenţă a regimurilor actuale din ţările din Europa de Răsărit, cu guvernele cărora ţara noastră întreţine relaţii diplomatice".

Mai departe, Pirinski declară că guvernul Statelor Unite este la curent cu această activitate a Comitetului, pe pe care însă nu o interzice.

Pirinski vede în salutările trimise de Truman conferinţei lui Papanek Slavik şi acoliţilor lor care are loc la Chicago ca şi în protecţia acordată fostului rege al Romăniei, exemplul sprijinului deşănţat acordat unor conspiratori.

Citiţi Opinia

Deturnare de credite

BUCUREŞTI 1.— Efectuând controluri la unele întreprinderi, organele BNR au constatat mari nereguli în legătură cu întrebuinţarea creditelor. Intre firmele inculpate se află:

Fabrica de zahăr Banat, „Fructul Românesc" etc.

Toate aceste întreprinderi au fost deferite justiţiei.

IN GRECIA

ATENA 1. — Postul de radio „Grecia Liberă" anunţă că în ultimele lupte, moarhofascistii au avut 7417 morţi, 1416 răniţi, iar 126 soldaţi şi ofiţeri au fost făcuţi prizonieri.

Incheerea anului universitar

BUCUREŞTI 1. — In conformitate cu hotărîrile luate în ultimul Consiliu interuniversitat ţinut la Ministrul Invăţământului Public cu rectorii şi decanii de Facultăţi, au încetat cursurile la toate instituţiile de învăţământ superior ieri 31 Mai.

In cursul lunii Iunie se vor ţine examene la toate Facultăţile. Decanatele Facultăţilor au primit dispoziţii din partea Ministerului Invăţământului Public să programeze astfei examenele, ca înainte de fiecare obiect să fie cel puţin o zi liberă (pentru obiectele mai importante spaţiul poate fi mărit) pentruca studenţii să poată revedea materia.

Administrator de supraveghere

BUCUREŞTI 1. — Dl. Miron Constantinescu, ministrul Minelor, a semnat o decizie prin care se numeşte Administrator de Supraveghere la societatea „Creditul Carbonifer" Bucureşti, pe d-l ing. Ursu Teofan.

SPORTUL, anexă a şcolii

BUCUREŞTI 1. — Printr'un decret al Prezidiului Marii Adunări Naţionale a R. P. R. Organizaţia Sportului Popular (O. S. P.) va funcţiona ca instituţie anexă pe lângă Ministerul Invăţământului Public asupra căruia trec toate atribuţiunile Preşedinţiei Consiliului de Miniştri prevăzute în legea Nr. 135 din 9 Aprilie 1946.

Mari inundaţii în Statele-Unite

NEW-YORK 1 — Inundaţiile din ultima vreme au provocat mari ravagii. Se semnalează 14 morţi şi mari pagube numai într'o singură regiune.

In bazinul Columbiei inundaţiile au provocat pagube în valoare de 30 milioane dolari.

Se înmulţesc protestele împotriva legii reacţionare Mundt

WASHINGTON 1 — Comisiunea Judiciară a Senatului American a continuat audierile şi desbaterile în privinţa legii Mundt.

Preşedintele Comisiunii a recunoscut că a primit peste 1.500 telegrame prin care se cere înlăturarea legii.

Secţiunea din New-York a Uniunii Naţionale a Agricultorilor a trimis o telegramă în care se precizează că legea Mundt e neconstituţională.

Au fost audiaţi: Preşedintele Partidului Comunist American, Forster, redactorul ziarului „Dailly Worker", reprezintanţii Comisiunii Naţionale a artelor şi ştiinţelor, reprezentanţii Congresului Drepturile Cetăţeneşti, reprezentanţii Federaţiei Americane a Muncii ete.

Oficiul de statistică

BUCUREŞTI 1.— Monitorul Oficial de azi publică decizia prin care Institutul Central de Statistică va funcţiona pe lângă Preşedinţia Consiliului de Miniştri, sub îndrumarea primului vice preşedinte a Consiliului.

Un director al Societăţii Titan-Nadrag-Calan, urmărit pentru trafic cu aur

BUCUREŞTI 1 — Organele Poliţiei Economice din Prefectura Poliţiei Capitalei, au primit informaţiuni că Eduard Stepan prim director la Societatea Titan-Nadrag-Calan, — omul de afaceri al lui Max Auşnit, trafichează pe piaţă monezi de aur. Au inceput cercetări pentru stabilirea unor fapte precise.

După ivestigaţii s'a putut constata că Stepan era în legătură cu un anume Herman Binder, domiciliat în strada Transilvaniei 42, cu care conlucra la plasarea pe piaţă a unui mare număr de monezi.

Ştiinţa sovietică

MOSCOVA 1.— Ziarele sovietice subliniază în articole de fond, decizia acordării premiilor Stalin 1947 pentru ştiinţă.

„Pravda" arată cât de nemărginite sunt posibilităţile care se deschid ştiinţei în ţara sovietelor, iar „Izvestia" remarcă că numai ştiinţa sovietică a putut merge cu adevărat spre prgres.

Infiinţarea Societăţii Comerciale a Municipiului Iaşi

In Monitorul Oficial de astăzi a apărut decretul pentru înfiinţarea Societăţii Comerciale ale Municipiului Iaşi.

Infrângerile armatei monarho-fasciste

ATENA 1.— (Rador) După cum anunţă Agenţia Reuter, Sofulis, preşedintele guvernului monarho-fascist dela Atena, a făcut declaraţii prin care a recunoscut că armata monarho-fascistă a suferit în ultima vreme înfrângeri, mai cu seamă în Peloponez.

PIERDUT în ziua de 31 Mai 1948, un portmoneu de culoare maro cu următoarele acte: actul de naştere, buletin biuroul populaţiei, al Municipiului Iaşi, foaie de lăsare la vatră, al bat. 5 V. M., actul de asociaţie la fabrica de ulei Sf. Lazăr, foaie de circulaţie provizorie pe motoretă 16 Is., un bon pentru 60 kg. porumb, toate pe numele Solomon Leibovici Sfr. Constantin 4.

Rog găsitorul a le aduce la moara Sfr. Lazăr contra recompensă; contrar le declar nule.

ORA 12

Demersurile mediatorului Naţiunilor Unite pe lângă beligeranţii palestinieni

HAIFFFA 1. — Contele Bernadotse, mediatorul Organizaţiei Naţiunilor Unite, a luat contact la Cairo cu Azam Paşa secretarul Ligii Arabe.

Ieri contele Bernadotte a sosit la Tel-Aviv unde a avut o conferirţă cu guvernul Statului Israel.

Aseară contele Bernadotte a venit la Haiffa, de unde se va duce să se întâlnească din nou cu Azam Paşa, fie la Cairo, fie la Aman capitala Transiordaniei.

*

NEW-YORK 1. — La O. N. U. se aşteaptă pe diseară răspunsul beligeranţilor la cererea Consiliului de Securitate, de a încheia un arm stiţiu de 4 săptămâni.

Unele cercuri sunt pesimiste, scomptând un răspuns nesatisfăcător al arabilor.

Vinovăţia imperialiştilor anglo-americani

BELGRAD 1.— Organul Biroului Informativ al Partidelor Comuniste şi Muncitoreşti „Pentru pace trainică, pentru democraţie populară" de azi 1 Iunie publică o notă în legătură cu evenimentele din Palestina, care spune între altele:

„Războiul a fost provocat din voinţa Marei Britanii. Armatele arabe sunt înzestrate cu armament britanic, sau sunt chiar încadrate cu ofiţeri englezi.

Dar şi guvernul Statelor Unite, care a încercat să se arate drept protector al statului Israel, a dus o politică perfidă în această direcţie.

Până şi ziarele americane, condamnă aspru atitudinea adoptată de cuplul Marshall-Truman, calificând-o drept confuză şi periculoasă".

Mersul operaţiilor militare

TEL-AVIV 1 — Comunicatul forţelor evreeşti din noaptea trecută anunţă că după o luptă dramatică, s'a ocupat tabăra militară din Malachia, din Liban, distrugând 3 automobile blindate.

Forţele aeriene evreeşti au bombardat satele libaneze, iar unele din aceste sate au fost ocupate apoi de forţele terestre.

* * *

CAIRO 1 — Comunicatul Comandamentului egiptean anunţă că trupele egiptene au intrat astă noapte în oraşelul Es Dud, situat la 35 km. sud-vest de Tel Aviv.

Comunicatul Comandamentului egiptean, adaugă:

Forţele evreeşti au opus o rezistenţă îndârjită. Forţele egiptene înaintează spre Nord.

* * *

HAIFFA 1 — Incendiul din cartierul vechi al Ierusalimului e pe cale de a fi localizat.

Artileria arabă continuă bombardamentul asupra cartierului nou.

Pe ziua de ieri s'a intensificat activitatea aviaţiei de ambele părţi

Arabii voesc să folosească gaze toxice?

TEL-AVIV 1,—Un purtător de cuvânt al guvernului statului Israel a declarat că regimentul 3 al Legiunei Arabe este condus de ofiţeri britanici.

Guvernul statului Israel a interceptat un mesagiu primit de trupele arabe prin care acestea intenţionează să atace Ierusalimul cu artilerie grea şi gaze axfixiante.

Purtătorul de cuvânt precizează că Marea Britanie este direct răspunzătoare de folosirea gazelor toxice, întrucât ţările arabe nu posedă industrii de acest gen.

ANUL 40 Nr. 517

ABONAMENTE:
Lei 450 . . . . . 3 luni
„ 5.000 Intreprinderi, autorităţi pe un an

Atelierele tipografice
IAŞI, Str. ŞTEFAN CEL MARE 50-52

4 Pagini 4 Lei

OPINIA

ZIAR POPULAR COTIDIAN

Joi 3 Iunie 1948

Redacţia şi Administraţia
IAŞI, STR. ŞTEFAN cel MARE Nr. 52

TELEFOANE:
Redacţia . . . Nr. 1209
Administraţia . . „ 2042
Serv. de noapte . . „ 2088

Director C. R. GHIULEA

BIBLIOTECA UNIVERSITATII IASI

Plata la timp a impozitelor sporeşte valoarea banului şi ieftineşte viaţa

Regimul fiscal, în timpul guvernărilor „istorice", era şi nedrept şi dezordonat.

Impozitele directe prevedeau cote egale pentru toate categoriile de contribuabili, obligând săracul să plătească la fel cu bogatul.

Dar accentul bugetar era pus mai cu seamă pe impozitele indirecte care deasemenea aruncau în sarcina săracului şi a omului cu venituri limitate, aceiaş contribuţie impusă bogatului şi afaceristului cu câştiguri ameţitoare.

Iar contribuţia aceasta fiscală era irosită în sinecure şi cheltuieli de reprezentare, în afaceri veroase, în investiţii prădalnice, din care beneficiau potentaţii politici şi numeroasa lor clientelă coruptă, leneşă şi inutilă.

Pentru nevoile obşteşti rămânea foarte puţin şi acest puţin se întrebuinţa prost. Iar pentru unele necesităţi presante, se recurgea mereu la împrumuturi externe pe bază de concesiuni oneroase în favoarea capitalului străin.

Contribuabilul, descurajat şi neîncrezător, nu simţea nici o solidaritate cu Statul de clasă, corupt şi pus în slujba exploatării burgheze. El avea o legitimă aversiune faţă de fisc şi căuta în tot felul să se sustragă dela plată. S'a ajuns în acest ch'p la uriaşele evaziuni, înlesnite de înşişi agenţii venali ai fiscului.

Statul trăia prin forţa inerţiei, mereu în criză financiară, incapabil să facă investiţii mari şi să îndrumeze ţara pe calea progresului, iar poporul se zbătea în sărăcie şi mizerie.

Astăzi cunoaştem o aşezare fiscală dreaptă şi democratică, întemeiată pe progresivitate la venit. Impunerea indirectă este treptat înlăturată, lăsând loc perceperii directe după puterea reală de plată a fiecăruia.

Injustiţia, hatârul şi venalitatea organelor fiscale merg repede spre dispariţie. Evaziunea e urmărită, sancţionată exemplar şi pe cale să înceteze.

S'a putut ajunge astfel la surprinzătoare încasări excedentare, şi s'a destinat investiţiilor publice suma impresionantă de peste 26 miliarde lei.

Statul popular de astăzi

— Continuare în pag. 3-a —

Măsuri pentru aprovizionarea satelor cu produse C.A.M.

S'a constatat în ultima vreme o lipsă a produselor C.A.M. la sate.

Pentru remedierea acestei situaţii a avut loc zilele acestea o conferinţă în oficiul P.T.T., la care au participat factorii rurali şi un reprezentant al C.A.M.-ului.

S'au luat în discuţie modalităţile practice pentru o cât mai bună aprovizionare a satelor din judeţul nostru cu chibrituri, petrol, ţigări, etc.

Un reportaj în gara Iaşi

Cum se asigură plecările şi sosirile exacte

24 ore a colectivului de muncă din staţia locală

Călătorul care trebue să plece cu personalul de 8,40 la Botoşani, sau acela care se deplasează cu acceleratul de 22,35 la Bucureşti, ori acela care ia personalul de 22,10 la Piatra Neamţ ştie că are un lucru de îndeplinit: să-şi cumpere bilet la cassa de bilete (sau eventual la Biroul de voiaj din Piaţa Unirii, dacă îi este mai la îndemână) şi... să fie la timp în staţie, să nu piardă trenul.

Dar cât migală, cât încordare de atenţie şi supraveghere depun organele ceferiste, pentru ca respectivului călător să-i fie asigurată plecarea la timp şi transportul în cele mai bune condiţiuni.

Sunt necesare măsuri de reglementare ca linia să fie liberă, garnitura să se înfăţişeze curată, personalul trenului să se prezinte la timp, — în sfârşit o întreagă serie de dispoziţiuni ca transportul în comun pe căile ferate să se desăvârşească pe cât posibil mai corect.

24 ore în staţia Iaşi

Ne propunem ca, în reportajul de faţă să arătăm care sunt eforturile colectivului slujbaşilor c.f.r. din staţia Iaşi pentru realizarea transporturilor în condiţiuni cât mai convenabile.

Actualmente, în interval de 24 ore ies şi intră în gara Iaşi 40 trenuri de călători, 13 trenuri de marfă, şi în medie 15-20 alte diferite garnituri (drezine, motoare speciale, trenuri speciale).

In total deci din staţia Iaşi călători şi Iaşi-mărfuri intră şi iese în 24 ore aproximativ 70 trenuri.

Această intensă mişcare este reglementată de două birouri: unul situat în staţia călători (gara centrală) şi celălalt în staţia mărfuri (Păcurari).

Serviciul este îndeplinit de 12 impiegaţi de mişcare (care prestează serviciul în echipe de câte doi în 12 ore în fiecare din aceste staţii), de un şef de gară şi doi şefi-ajutori.

Pentru economisirea fondurilor şi a materialelor, s'a reuşit în gara Iaşi să se lucreze cu 6 partizi de manevră (în loc de 9 partizi), iar manevra vagoanelor se face cu 2 locomotive în loc de 3.

Toate trenurile care intră şi pleacă din Iaşi sunt deservite de 47 şefi de tren, 43 conductori de bilete, 20

M. ADMAR

— Continuare în pag. 2-a —

3000 studenţi ieşeni pleacă pe şantierele naţionale de reconstrucţie

Inscrierile pentru munca voluntară pe şantierele naţionale ale studenţilor au atins în centrul universitar Iaşi un record pe ţară.

Până în prezent s'au înscris pe şantiere aproape 3000 studenţi ieşeni, dovedind astfel încadrarea lor în lupta de reconstrucţie a ţării.

Casa pionerilor din Minsk

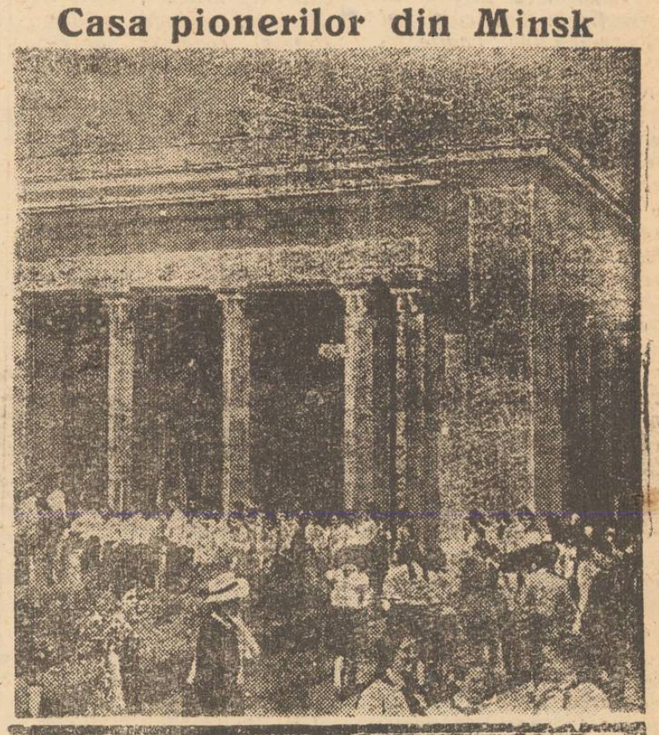

Lupta noastră

Noi am declarat războiu sărăciei şi mizeriei—a spus într'un recent discurs dl. Vasile Luca, ministrul Finanţelor şi secretar al P.M.R-ului, forţa conducătoare a guvernului.

Războiul acesta va fi purtat de popor cu toată îndârjirea, până la victoria finală, până când ţara noastră, sărac şi vlăguită încă, va fi transformată într'o ţară cu munţi de mărfuri, cu multă, multă electricitate, cu şcoli, biblioteci, teatre, muzee şi instituţii spitaliceşti monumentale. Până când poporul nostru, ros încă de ftizie, de pelagră, de păduchi şi analfabetism, se va transforma într'un popor de oameni sănătoşi, instruiţi şi fericiţi. Primele succese în luptă le-am câştigat. Succese de o importanţă capitală, care condiţionează noui şi noui biruinţi.

Le-au câştigat minerii care la Petrila au reuşit să extragă într'un „şut" 130 tone de cărbune în loc de 20, cum erau programate.

Le-au câştigat ceferiştii care dăruesc ţării în fiecare lună noui locomotive, zeci de vagoane, lucrate în orele libere, voluntar.

Le-au câştigat bravele noastre textiliste care au îmbrăcat ţara întreagă cu pânzeturi trainice. Le câştigă pe şantierele naţionale tinerii brigadieri care execută zilnic 3 şi chiar 4 norme, răsturnând planurile celor mai îndrăzneţi ingineri.

Le câştigă profesorii care şi-au revizuit metodele de lucru şi au pornit o vastă acţiune de alfabetizare. Le câştigă medicii, care îşi fac din profesiune un apostolat. Le câştigă poporul întreg, căci poporul întreg este antrenat, cu toate forţele şi tot elanul său, în această luptă pe viaţă şi pe moarte. In lupta pentru reconstrucţia ţării, pentru o reconstrucţie care să însemne „o transformare din temelii a economiei ţării"

Fiecare podeţ reparat, fiecare şanţ săpat, cea mai mică inovaţie în producţie, fiecare analfabet învăţat să deslege misterul buchiilor, fiecare bolnav vindecat constituesc o victorie de a noastră.

Acest războiu n'ar putea fi însă purtat, poporul nostru nu şi-ar putea îmbunătăţi, pe

ION LUCREŢIU

— Continuare în pag. 3-a —

Cronica externă

Ultimele evenimente internaţionale vin să confirme dorinţa de pace şi libertate a tuturor popoarelor lumii, în pofida manevrelor cercurilor capitaliste care controlează politica Statelor Unite şi a Marei Britanii şi care încearcă, prin agenturile lor din ţările europene: partidele catolice, socialiştii de dreapta, partidele ţărăneşti din Balcani, să subjuge economiceşte Europa. Planul Marshall, susţinut de partidele mai sus amintite, este un instrument creat anume spre a servi acest scop.

Popoarele libere însă care au reuşit — datorită vigilenţei partidelor muncitoreşti din ţările respective — să dejoace planurile reacţionarilor ce urmăreau plasarea lor la remorca imperialismului american ne oferă dovada maturităţii politice şi a ataşamentului pentru democraţia populară.

Alegerile din Cehoslovacia

In acest sens, cel mai recent exemplu ni l-a dat poporul cehoslovac care a votat masiv pentru listele Frontului Naţional — liste ce au întrunit 90 la sută din totalul voturilor exprimate, faţă de numai 10 la sută voturi albe.

Prin votul său, poporul republicei prietene nouă a dat un răspuns categoric politicienilor americani care caută să intervie în treburile interne ale Cehoslovaciei, preconizând diferite anchete pentru lămurirea loviturii de Stat care le-a dat planurile peste cap ameţindu-i şi desminţindu-le speranţele.

Poporul cehoslovac, atât de legat de ideia libertăţii şi a independenţii pentru care a luptat ani îndelungaţi a ratificat ultimile schimbări petrecute în viaţa politică a ţării, schimbări care au adus statul cehoslovac pe calea democraţiei populare. Alegerile s'au desfăşurat în deplină linişte, şi într'o bună dispoziţie generală, cu toate ingerinţele unor anumite cercuri şi ale unor gazetari reprezentanţi ai gazetelor „libere" de peste ocean.

In Franţa

Din Franţa ne vine ştirea că guvernul Schuman trece printr'o nouă criză, în urma propunerii unui proect de lege de către ministrul de finanţe Mayer prin care se prevede licenţierea din serviciu a unui număr de 50.000 mici funcţionari democraţi.

In disperare, cu tot ajutorul primit în cadrul planului Marshall, văzând apropiatul faliment al finanţelor, guvernul reacţionar de la Paris încearcă să înlăture în ultimul moment haosul prin baloane de oxigen ca proectul de lege amintit.

In timp ce marii beneficiari ai războiului, colaboraţioniştii, industriaşii şi bancherii îşi continuă afacerile, guvernul Schuman înţelege să concedieze funcţio-

COMENTATOR

— Continuare în pag. 2-a

Creionări

Hobo-party sau distracţie americană

Aţi auzit cumva ce înseamnă *Hobo-party*? Desigur că nu, pentrucă Hobo nu e nici o societate pe acţiuni nici o nouă sectă religioasă.

Aveţi în fine, ocazia să aflaţi că Hobo e un „şut" o ultimă „inovaţie" a tineretului bogat american, Hobo e o sminteală prin care odraslele trusturilor din America îşi crează senzaţii „tari" şi noui ori cât de ridicole ar fi procedeele uzitate. Cu ce se ocupă de exemplu „tinerii" reprezentanţi ai culturii şi civilizaţiei Americii lui Truman? Se îmbracă în straie rupte, cu atenţie pe anumite porţiuni ace-

I. C.

— Continuare în pag. 2-a

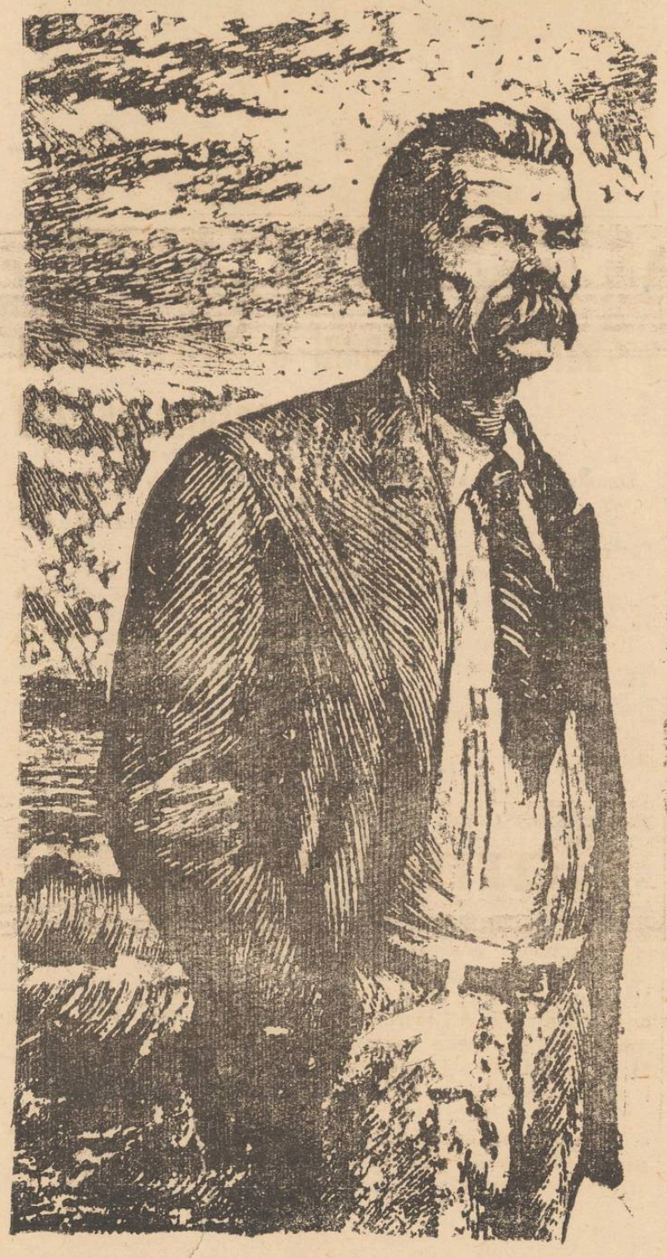

Gorki despre critica literară

de A. EGOLIN

Intemeetorul literaturii sovietice, M. Gorki nu a fost numai un genial maestru al cuvântului ci şi un eminent critic, un pasionat şi talentat publicist.

Vederile lui Gorki asupra artei au început să se formeze la sfârşitul veacului trecut şi s'a manifestat în toată vigoarea lor în anii cumpliţi care au urmat după prima revoluţie însă, când Gorki a ridicat glasul său împotriva decadentismului, misticismului şi a teoriilor „artei pentru artă".

Apropierea lui Gorki de partidul bolşevic a avut o influenţă capitală asupra evoluţiei ideilor literare ale lui Gorki.

După Marea Revoluţie din Octombrie, Gorki a fost acela care ani dearândul a lucrat la crearea unei teorii a literaturii sovietice, teorie care corespunde principiilor fundamentale ale realismului socialist.

In articolele şi cuvântările sale, Gorki a subliniat de repetate ori, că experienţa artistică a marilor scriitori realişti ai trecutului nu poate fi însuşită în mod mecanic de literatura sovietică.

Literatura socialistă trebue să fie „moaşă şi gropar".

Ea trebue să contribue la naşterea omului şi societăţii noui, ea trebue să fie groparul a tot ce împiedică naşterea societăţii noui, a tot ceeace se opune marşului triumfal al revoluţiei.

Intr'o prefaţă la o culegere de publicaţii a scriitorilor proletari, apărută acum 32 ani, Gorki a scris următoarele despre rolul social al artei:

„Omul de litere trebue să ştie să aleagă din haosul de impresii, din amestecul pestriţ al simţurilor, ceeace are o valoare obiectivă şi generală, ceeace este tipic şi să ştie să lase deoparte ceeace este strict personal şi subiectiv, ca fiind ceva nestabil în veşnică schimbare şi trecător...

Orice artă — conştient şi neconştient — îşi pune drept scop să trezească în om anumite sentimente, să deştepte în el anumite reacţiuni faţă de fenomenele vieţii, — aceiaşi ţintă şi-o propun în mod perfect conştient adepţii aşa-numitei „arte pentru artă".

Ei sunt de fapt oamenii cei mai tendenţioşi, cu toată atitudinea lor negativă şi duşmănoasă faţă de tendinţele sociale".

Urmând marea tradiţie a clasicilor ruşi din trecut, a lui Puşkin şi Nekrasov, Gorki a fost un adevărat îndrumător şi educator pentru debutanţii în literatură, ale căror manifestări literare le urmărea îndeaproape şi pe care îi îndruma pe calea ce duce spre crearea unei adevărate valori de artă.

Printre alte sfaturi pe care Gorki le-a dat scriitorilor sovietici a fost şi acela de a studia întotdeauna cu multă atenţie realitatea vieţii sociale, de a nu trece alături de cele ce se întâmplă în viaţă.

Din acest punct de vedere, nici literatura clasică rusă nu este fără păcat. Cercul intereselor ei era destul

Continuare în pag. 2-a

Critica şi autocritica

In ultimul număr al revistei „Contemporanul" se află publicat articolul lui M. Leonov „Critica şi autocritica, legile desvoltării societăţii sovietice" „(după revista „Bolşevic" Nr. 5").

Articolul se întemeiază pe raportul cu privire la discuţia în jurul cărţii lui G. Alexandrov „Istoria filosofiei occidentale" de A. A. Jdanov.

Dl. Jdanov arătase în acel raport că în societatea sovietică, lupta dintre vechi şi nou, evoluţia dela o stare inferioară, la una superioară se face sub forma criticei şi autocriticei, „un nou fel de evoluţie, o nouă lege dialectică".

In articolul său, M. Leonov subliniază rolul principal al partidului comunist (bolşevic) în această chestiune care prevede la timp ivirea contradicţiilor şi ştie a îndruma masele pentru a înfrânge aceste contradicţii, şi a înlătura anarhia „Critica şi autocritica este forma de învingere a contradicţiilor în societatea sovietică, prin acţiunea organizată a Partidului şi a Statului, prin educarea politică, transformarea conştiinţei oamenilor cu ajutorul convingerii şi îndrumării" spune M. Leonov. Intrecerea socialistă este forma de masă a unei critici şi autocritici active. Despre aceasta I. V. Stalin a spus: „Intrecerea socialistă spune unii lucrează prost, alţii mai bine, ajunge-i pe cei mai buni şi realizează progresul general". Atât pe tărâm practic (inovatori în producţie, inventatori etc), cât şi pe tărâm ideologic sau cultural, critica şi autocritica a dovedit un înalt nivel de conştiinţă comunistă.

Realizările artistice de exemplu, ce sunt viu criticate (în articole, scrisori deschise, şedinţe, conferinţe şi congrese) dovedesc îndeajuns amploarea pe care a căpătat-o această formă de critică şi autocritică în Statul Sovietic.

Cazul compozitorilor sovietici, criticaţi pentru formalismul şi decadentismul compoziţiilor lor muzicale, şi autocritica justă pe care ei şi-au făcut-o cu angajamentul de a porni pe un drum nou, arată suficient mentalitatea creatorului sovietic înarmat cu cea mai ascuţită armă a partidului comunist.

Cu totul alta este situaţia în ţările capitalismului, unde „critica" este făcută cu scopul de a adormi conştiinţa popoarelor, de a sustrage atenţia muncitorilor de la lupta pentru sarcinile lor concrete.

„Adevărata critică într'un regim capitalist, este posibilă numai sub forma unei critici de răsturnare a capitalismului" spune M. Leonov.

In aceste condiţii trebue privită cu cea mai mare atenţie arma criticii şi autocriticii care în URSS a dobândit o foarte mare însemnătate devenind forţa motrice a desvoltării societăţii sovietice.

PUNCTE

Realismul socialist şi critica sovietică

s'a intitulat conferinţa ţinută Duminică în Aula Facultăţii de Drept de d-l prof. univ. N. I. Popa.

Conferenţiarul a început prin a analiza metodic.

Realismul critic

burghez din secolul al 19-lea, subliniind importanţa lui H. Balzac, admirat într'atât de fondatorii socialismului ştiinţific, încât Engels spunea: „am învăţat dela Balzac mai mult decât dela toţi economiştii noştri la un loc".

După ce a trecut

în revistă verismul italian, realismul german şi cel rus conferenţiarul a studiat fenomenul de desagregare şi desumanizare a artei burgheze.

Realismul socialist

constitue, a spus d-sa, — ultima fază a realismului, faza sa cea mai superioară.

El a fost definit

de Maxim Gorki şi Lenin, care s'au influenţat reciproc şi a putut lua naştere datorită profundelor schimbări economice şi politice datorită Marei Revoluţii.

Arătând

modul în care Partidul Bolşevic a sprijinit creaţia literară şi a orientat, prin metoda sa ştiinţifică literară în decursul celor 30 de ani, de existenţă a Statului Socialist.

Dl. prof. N. I. Popa

a subliniat deosebirile între realismul critic burghez şi cel socialist, creatorul unei noui şi superioare etici.

Deosebiri de interesante

au fost observaţiunile d-sale privind influenţe realismului socialist asupra artiştilor şi maselor cetăţenilor din ţările apusene.

Zaharia Stancu

In cadrul fişelor pentru o istorie ştiinţifică a literaturii române, revista „Contemporanul", dl. Zaharia Stancu publică o succintă autobiografie.

Cu o copilărie agitată şi plină de suferinţe, a fost ucenic la o tăbăcărie, vânzător la o băcănie, vânzător de ziare, de ţigări, lucrător la o fabrică de săpun, funcţionar la prefectură, Zaharia Stancu a urmat în acelaş timp, liceul şi apoi facultatea de litere.

Scriitorul

a debutat la „Adevărul literar" şi apoi în gazetărie luând o poziţie hotărât democrată.

Contactul cu Partidul

Revenit în presă după 23 August 1944, actualul director al Teatrului Naţional din Bucureşti a activat în rândurile Partidului Comunist Român. Despre aceasta spune în autobiografia sa:

„Partidul m'a ajutat să mă orientez.

Partidul m'a ajutat să mă gândesc.

Partidul m'a ajutat să văd limpede".

Literatura

pe care o scrie astăzi din nou scriitorul Zaharia Stancu este adânc inspirată din realismul socialist, din ideologia marxistă.

Cartea „Desculţ" va apare în Editura de Stat şi zugrăveşte epoca dintre 1900-1917 întemeiată pe elemente autobiografice.

Va urma un al doilea volum care va zugrăvi epoca „1917-1922" iar epoca dintre 1922 1940 va fi cuprinsă în 2 volume, epoca dintre 1940-23 Aug. 1944 se va oglindi într'un volum, iar epoca după 23 Aug. în ultimul care va închide ciclul.

Actul de naştere

Spune Zaharia Stancu: „Drumul nostru, al scriitorilor este acel al realismului progresist. Nu mă gândesc şi nu doresc să retipăresc niciuna din paginile scrise de mine mai înainte.

Cred că volumul de proză „Desculţ" cu care începe acest ciclu de cărţi *va fi actul* de naştere al scriitorului Zaharia Stancu.

D-l prof. George Călinescu

a fost primit la Academia Română în locul ce fusese deţinut de defunctul Lexţii Puşcariu. Astfel se face o justă recunoaştere a distinsului critic şi literat, în acelaş timp şi reprezentant al poporului în Adunarea Naţională.

Hobo-party
sau distracţie americană

(Urmare din pag. I-a)

peră parchetele cluburilor cu paie adunate de prin grajduri, mâzgălesc pereţii camerelor cu desene groteşti, beau din cutii de conserve vechi, în loc de pahare. Intrarea în această junglă se face prin acoperiş, într'un mod foarte original.

Se dansează un dans special care se compune dintr'o serie de sărituri acompaniate de răcnete înfricoşătoare.

Iată cu ce se ocupă astăzi fiii bogătaşilor yankei:

So happy in the jungle!

Nici că se putea un aspect mai tipic reprezentativ al desechilibrului unei societăţi care se destramă treptat, un exemplu mai elocvent al lamentabilei „civilizaţii" actuale din ţara dolarului.

In America „felix" a lui Truman şi Marshall milioane de oameni nu au ce să mănânce; şomajul creşte. Samavolniciile se înmulţesc. Masele privesc înspăimântate spre teribila criză care se apropie, criză pe care o vor simţi ei, muncitorii. Şi în acest timp odraslele miliardarilor ţopăe satanic ca în junglă şi îşi strigă degenerescenţa care le-a întunecat mintea.

In acelaş timp, în alte părţi ale lumii munca este în toi.

Pe şantierele de reconstrucţie şi de înălţare a unui lumi mai bune, milioane de braţe tinere vânjoase şi avântate clădesc în fiecare zi pilonii unei vieţi mai fericite pentru toţi oamenii muncii.

Şi în timp ce munca culturală şi adevărata civilizaţie se desvoltă pe meleagurile ţărilor ce au scăpat de urgia dolarului, din ţara jafului şi a subjugării, mirosul pestilenţial de hoit se simte din ce în ce mai puternic.

Cum se asigură
plecările şi sosirile exacte

(Urmare din pag. I-a)

conductori de bagaje şi 113 frânari.

In staţie sunt două ghişee de bilete la care prestează serviciu şase casieri (câte doi în tură la fiecare 12 ore).

Se mai află în staţia mărfuri două case de bagaje, o casă specială de bagaje pentru călătorii trenului Iaşi-Kiew şi o casă specială de plăţi.

Un fapt care merită în deosebi subliniat

e că în gara locală funcţionează în permanenţă (la orice oră din zi şi noapte) două casse de mărfuri.

Menţionăm că, pentru realizarea economiei, şi pentru a se avea oricând vagoane de marfă disponibile, descărcarea şi încărcarea mărfurilor se efectuiază atât ziua, cât şi în cursul nopţii.

Secretariatul staţiei, care îndeplineşte serviciul administrativ are 15 impegaţi de birou.

*

Gara locală mai posedă secţie de jandarmi, care urmăreşte neregulile şi menţine ordinea, frizerie, restaurant, chioşc de ziare şi reviste, debit C.A.M.

Şcoala personalului

Dar, nu trebue să se creadă că toate merg chiar cu cea mai perfectă precizie. Este inerent să se înregistreze uneori lipsuri şi deficienţe.

Tocmai pentru remedierea neajunsurilor s'a creiat şcoala de instruire a personalului.

Cursurile sunt predate de şeful de gară şi cei doi ajutori şi toţi slujbaşii ceferişti aparţinând staţiei capătă zilnic îndrumări, orientări şi dispoziţiuni. Programul acestei şcoli este în aşa mod alcătuit că, orice echipă care intră în serviciu, participă în prealabil — cotidian — la cursurile şcolii.

In acest fel, impegatul nou numit va şti să dea liberă linia pentru garnitura Paşcani care intră în staţie la ora 21,02, acarul va învăţa mai temeinic să fie îndemânatec când trebue să schimbe acul, conducătorul de tren va căpăta cunoştinţe proaspete cu privire la ultimele dispoziţii asupra modului de călătorie a diferiţilor pasageri !..

Cronica externă

(Urmare din pag. I-a)

narii. In urma opoziţiei întâmpinată de acest proect în Adunarea Naţională, urmează ca astăzi după amiază să se ceară un vot de încredere. Probabil însă că până la urmă, — cum scrie şi „l'Humanité" — oficiosul comunist, socialiştii vor fi obligaţi să-şi schimbe parerea, în detrimentul funcţionarilor.

Palestina

Situaţia din Palestina constitue o nouă dovadă a politicei de duplicitate pe care o duc anglo-americanii. In urma deciziei consiliului de securitate care a cerut încheerea unui armistiţiu pe timp de o lună, conform propunerii britanice, până la ora când scriem aceste rânduri nu a sosit nici un răspuns din partea beligeranţilor, însă ţările arabe au anunţat că intenţionează să folosească gaze toxice şi a şi început să uzeze de artileria grea. Şi politica ţărilor arabe este condusă în această chestiune de interesele capitaliste britanico-americane.

Finlanda

In Finlanda, criza ivită în urma schimbării ministrului de interne şi a înlocuirii lui cu un socialist s'a terminat. Sub presiunea forţelor populare şi a sindicatelor care au ameninţat cu greva, s'a numit un nou ministru de interne, membru al partidului Comunist finez. Şi aici deci, uneltirile reacţionare au fost dejucate la timp, ceeace confirmă afirmaţia noastră de la început: popoarele din lumea întreagă doresc pacea şi libertatea, şi din ce în ce mai mult se scutură de orice dependenţă faţă de capitalism.

SPORT

Azi pe terenul „23 August"

Cel mai „tare" match al stagiunii!

Doctorii, înarmaţi cu... târgi, seringi şi injecţii întăritoare, vor întâlni pe „redutabila" formaţie a Corpului Didactic Politehnica

Astăzi după masă va avea loc la Parcul Sportiv unul dintre cele mai interesante matchuri ale anului. Vor evolua două echipe a căror jucători în ciuda vârstei, vor dovedi însuşiri mai mult decât remarcabile.

Corpul didactic „Medicina" şi corpul didactic „Politehnica" vor alinia două echipe ale căror formaţii le-am anunţat la timp.

Matchul pe lângă fazele sale palpitante, va oferi şi multe situaţii comice şi pline de humor. Un mare numar de bolnavi şi pacienţi vor asista pe teren pentru a se... răzbuna pe cei care i-au tratat medical.

„Doctorii" vor veni înarmaţi cu târg, seringi şi injecţii întăritoare. In caz de fracturi, ghipsurile vor fi aplicate direct pe teren.

„Doctorii"

vor alinia un „11" redutabil, ai cărui jucători au evoluat în echipe de primă clasă.

Astfel: A. Andronic a jucat la „Sporting", D. Bulmeza la Aquila C.F.R., D. Pascu la „Stadiul Român". Dr. Fony Iancu la Macaby Bucureşti, Dr. Bică Petroneanu cunoscutul polisportiv a făcut parte din grupările „Concordia", Victoria şi Hockey-Club", Dr. Mircea Hârduc a fost căpitanul echpei „Fulgerul Carpaţilor", Doctor Mărţ la Daubiana (Roman), Dr. Titi Constantinescu la Dacia — Unirea — Brăila, Dr. Petrescu la „Concordia Iaşi, Dr. Dorel Mihail la „Ateneul Tataraşi" şi Dr. Şerban la „Dragoş Vodă" Cernăuţi.

Echipa Politehnicei: Ivanov, Ciobanu, Ville, Hanganu, Popovici A., Golgotin, Feioru, Pleşa, Vrabie, Matei, Caşler, Boţan, Luca şi Corlăţeanu.

In deschidere match interşcolar.

Arbitru: V. Ultimescu.

Echipa de popice
a Teatrului Naţional a învins echipa Teatrului Poporului cu 2-0

Duminică a avut loc un match amical de popice între echipele Teatrului Naţional şi Teatrului Poporului.

După un joc viu disputat, primii au învins cu 2-0 (71-54; 85-83).

Echipele au apărut în următoarele formaţii:

T. N.: Protopopescu, Comerzan I, Comerzan II, Ing. Popovici, Lică Vasiliu, Ilie Hamulescu.

T. P.: Godeanu, Flavius Constantinescu, Enea, Mihai, Marius Isăcescu, Luţă Cherenschi, Maftei.

A arbitrat dl. Costică Mitrofan.

*

Mâine după amează, echipa de popice a Teatrului Naţional susţine un nou match amical în compania Atelierelor CFR Nicolina.

*

Duminică echipa feminină de popice a Teatrului Naţional întâlneşte reprezentantele Poştei.

Gorki despre critica literară

— Urmare din pag. I-a —

e limitat şi multe din cele ce s'au petrecut în Rusia, începând dela mijlocul veacului trecut, nu şi-au găsit ecoul meritat în literatură.

Gorki semnalează cu bucurie că tânăra literatură sovietică este din acest punct de vedere atotcuprinzătoare şi că nu există colţ de realitate, care să scape ochiului ei vigilent.

In articolele sale scrise în ultimii ani Gorki a dat o teorie completă a literaturii sovietice. In articolul său despre „Literatură şi altele", Gorki formulează următoarea problemă:

„...nu trebue noi care să căutăm o posibilitate de sinteză a realismului şi romantismului în ceva nou, în stare să reproducă eroismul zilelor noastre în culori mai vii şi într'un limbaj mai demn şi mai de înaltă ţinută ?"

Acest ceva nou este realismul socialist. Realismul literaturii sovietice nu trebue confundat cu empirismul banal şi cu încercările de mistificare ale vieţii: „Pe noi ne interesează reproducerea exactă a realităţii, — scria Gorki, — numai în măsura în care acest lucru este necesar, pentru o înţelegere mai adâncă a ceeace vrem să desrădăcinăm şi a ceeace vrem să creem". Literatura sovietică, tocmai prin acest lucru, se caracterizează, ea poate zugrăvi nu numai adevărul prezentului ci şi pe acel al viitorului, în lupta pentru acest adevăr, scriitorul nu se poate plasa în afara luptelor sociale. Numai acele opere care sunt pătrunse de ecoul luptelor pentru o orânduire socială mai dreaptă şi pentru fericirea omului au o adevărată valoare istorică şi prezintă **o utilitate artistico-socială.**

Critica, după Gorki, nu trebue să se limiteze numai la analiza diverselor opere literare care văd lumina tiparului, ci trebue să urmărească **ansamblul mişcării literare.** In aprecierile sale asupra fiecărei lucrări în parte, criticul nu trebue să se oprească numai la o analiză a mijloacelor de realizare estetică, de stil, de analiză psihologică, etc., el trebue să analizeze întrucât este conform cu realitatea opera scriitorului şi care este utilitatea ei, ce dă ea cititorului.

Gorki sfătuia pe criticii literari să se ocupe cu atenţie şi răbdare de tinerii scriitori, să-i îndrumeze cu vorba şi sfatul pe drumul adevăratei creaţiuni artistice.

Ceeace caracterizează atitudinea lui **Gorki faţă de scriitori şi operele lor, era înalta lui principialitate, faţă de care n'a făcut** niciodată **niciun fel de concesie.** Astfel, el **n'a pregetat să jertfească vechea sa prietenie cu Leonid Andreev, când acesta, neascultând de sfaturile sale, a alunecat pe drumul decadentismului şi al anarhismului. Gorki** era un critic foarte sever şi adesea necruţător. El n'a ezitat niciodată să scoată în vileag părţile slabe ale literaturii sovietice şi să arate căile de îndreptare.

Mergând pe drumul trasat de Alexei Maximovici Gorki, literatura şi critica sovietică va putea înfăptui marea sa misiune istorică, misiune pe care marele umanist a definit-o astfel:

„Noi suntem judecătorii unei lumi condamnate la dispariţie, noi suntem crainicii adevăratului umanism, umanism, umanismul proletariatului revoluţionar".

Abonaţi-vă la OPINIA

Carnet sportiv

— In deschidere la matchul Iaşi-Dorohoiu, s'a disputat partida amicală de juniori Marathon-Macaby. Rezultatul final a fost 2-2. Au marcat — Andeson II şi Cessa pentru Marathon; Laufer şi Andeson I pentru Macaby.

*

— Azi turneul de calificare pentru Divizia A continuă cu următoarele partide:

Politechnica — C. S. Mediaş

F.C. Ploeştii — Phönix.

*

— Din sursă particulară aflăm că în viitorul sezon divizionar vor activa la Politechnica Iaşi.

Excelenţii jucători Sârbu, dela Dinamo A, Georgescu dela Concordia Ploeşti, şi [illegible]

INFORMAȚIUNI

Dela UNSR

Toți studenții Centrului Universitar Iași care nu s'au înscris încă în brigăzile de muncă voluntară ce vor pleca pe șantierele naționale, pot completa cererile de înscriere la Centrul UNSR, Secția Reconstrucției în fiecare zi între orele 12-13 și 19-20.

Inscriile se primesc numai până Vineri 4 Iunie orele 13.

Examenele la Facultatea de Litere

La Facultatea de Litere din Iași înscrierile pentru examene au loc între 1-5 Iunie.

Examenele parțiale și de licență vor avea loc între 6-30 Iunie.

Cu fixarea examenelor a fost însărcinat dl. prodecan Pavelcu.

Catedră vacantă

La Facultatea de Medicină din Iași s'a constituit o comisiune pentru concursul la catedra de Fiziologie și Fizică Medicală.

Din comisie fac parte d-nii: prof. univ. Dr. V. Râșcanu, prof. univ. Jitaru și prof. univ. Mibu.

Serbarea Căminului Cultural din Comuna Hoisești

Duminică 30 Mai a. c. a avut loc adunarea generală a Căminului Cultural din comuna Hoisești (Jud. Iași), cu care ocazie s'a dat și o frumoasă serbare.

Au participat peste 600 săteni din Hoisești și împrejurimi.

Programul a fost alcătuit din cuvântul de deschidere a d-lui C. Andrei, care a vorbit despre: „Insemnătatea căminelor culturale", recitări (domnișoarele Elena Ionescu și Aurica Crețu, Macovei Veta, Popa I. Gheorghe,) și dansuri naționale conduse de d-na Maria Stescu.

Fanfara condusă de dl. Vasile Ursachi, a distrat publicul până târziu, — după miezul nopții.

Noui transporturi de mărfuri din U.R.S.S.

In ultimele zile au intrat în țară prin punctul de frontieră Ungheni, următoarele cantități de mărfuri din U.R.S.S.:

1155195 kg. cocs metalurgic, 246610 kg. cărămizi refractare, și 11861 kg. arseniat (insecticid pentru lăcuste).

In cursul zilei de astăzi se așteaptă sosirea altor transporturi.

Important comunicat privind gestionarii fostelor economate

Organele serviciului Jud. de Control Economic au hotărât trimiterea în judecată pentru delictul de sabotaj a tuturor gestionarilor fostelor economate, care n'au înaintat până la 15 Martie 1948, balanța de verificare încheiat la 15 Aug. 1947 și contul profit și pierdere în lei stabilizați pe întreaga perioadă cât au funcționat economatele.

Cei în cauză, pot scăpa de rigorile legii, dacă se prezintă în termen de trei zile, aducând totodată o situație a cantităților de mărfuri aflate în depozit la 15 Aug. 1947, arătând în dreptul fiecăruia, prețul de vânzare în lei stabilizații.

Funcționari dela Vama Iași, comprimați din funcție

Pe data de 1 Iunie 1948 au fost comprimați din funcție d-nii Ion Vasiliu șef de Vamă Iași și Mihail Gorbănescu, taxator vamal la vama Iași.

Aplicarea pe plan local

a hotărârilor luate la conferința dela Ministerul de Finanțe

Activarea incasării impozitelor. Sistemul impunerilor

Dl. Tudor Mihail, Administrator Financiar, reintors dela conferința inspectorilor generali și administratorilor financiari ce a avut loc la Ministerul de Finanțe, ne-a făcut o serie de precizări asupra politicii actuale fiscale, așa cum se va reflecta pe plan local, în urma discuțiilor și hotărîrilor luate la conferința din Capitală.

In privința impunerilor

Ministerul de Finanțe în fruntea căreia se află dl. Vasile Luca, dorește ca impunerile din acest an să fie reale și juste.

Spre deosebire de ceeace s'a întâmplat în trecut, nimeni nu dorește ca substanța impozabilă a contribuabilului să fie distrusă.

Organele fiscale vor păstra un spirit obiectiv iar șicanele vor fi înlăturate pentru totdeauna.

Pentru a ilustra cele de mai sus este suficient să amintim că deși termenul de depunere a declarațiilor de impunere a expirat la 1 Iunie, cei care nu l-au înaintat încă sunt insistent invitați s'o facă; ei sunt impozabili în felul acesta la o simplă majorare de 10 la sută.

In caz contrar, desigur că sancțiunile vor fi destul de mari.

In privința sincerității declarațiilor, iarăși, li s'a dat posibilitate contribuabililor să se impună ei singuri.

Pedepsele pentru declarațiile nesincere sunt echivalente cu o amendă de 3 ori impozitul plus majorările de 30 la sută.

Corectitudinea funcționarilor

Imediat ce a sosit în localitate, dl. Administrator Financiar a avut o consfătuire cu funcționarii serviciului.

S'au luat în discuție modalitățile pentruca greșelile în muncă să fie cât mai puține.

In orice caz, după instrucțiunile primite dela dl. ministru Vasile Luca, acolo unde se vor constata greșeli sau abateri făptuite cu bună știință, pedepsele vor fi extrem de severe.

Activarea incasării impozitelor

Se va căuta ca, impozitele să fie achitate la zi, în special acele categorii de contribuabili care dispun de mărfuri sau bani.

Așa cum a spus d-l Vasile Luca, „prin instrumentul impozitului trebue să se lovească imediat acolo unde se observă că specula începe să-și scoată capul".

Și pe plan local, aplicarea acestui principiu va găsi destule obiective. Este vorba de o anumită categorie de comercianți, care atunci când o marfă lipsește o zi sau două de pe piață, încearcă imediat să-i ridice în mod forțat și speculativ prețul.

Vor fi urmăriți mai întâi la plata impozitelor marii agricultori, podgoreni, etc...

Apoi vin și micii proprietari, care desigur că înțeleg că prin impozitul achitat la zi contribue chiar la bunăstarea lor.

REP.

Plata la timp a impozitelor

sporește valoarea banului și ieftenește viața

(Urmare din pag. I-a)

oferă țării importante posibilități materiale de progres. Se dezvoltă industria grea, se dă avânt producției manufacturiere, se fac numeroase lucrări de utilitate publică, se îmbunătățesc transporturile și se înlătură neașteptat de repede efectele războiului.

Prin investițiile productive se satisfac nevoile poporului și se ieftenește viața. Acesta-i rezultatul unei manipulări cinstite și chibzuite a banului perceput de fisc.

De unde rezultă că contribuabilul plătește pentru el, în folosul vădit al lui. Și deci contribuabilul *are interes* să achite la timp impozitele, cum foarte lămurit a spus dl. Vasile Luca, ministrul Finanțelor, la recenta consfătuire cu conducătorii aparatului fiscal:

„Contribuabilii trebuesc convinși că, plătind la timp impozitele, întăresc prin aceasta puterea de cumpărare a propriului lor ban, mărfurile se înmulțesc, nivelul cultural crește.

„Banul dat Statului sub forma impozitului, revine la contribuabil sub alte forme".

Lupta contra pelagrei

Conferința d-lui prof. univ. J. Nițulescu

La Sindicatul Sanitar Iași, a avut loc conferința d-lui prof. dr. J. Nițulescu cu tema: „Lupta contra pelagrei".

Au luat parte numeroși membrii ai Sindicatului.

Conferențiarul a arătat în primul rând cât de răspândită este această boală în țara noastră și deci cât de necesară este campania antipelagroasă, inițiată de Ministerul Sănătății și care urmează să înceapă zilele acestea.

D. profesor a menționat o parte din teoriile asupra etiologiei pelagrei, insistând asupra teoriei carențiale, pe care a rezumat-o în felul următor:

„Păpușoiul conține o toxamină — factor pozitiv pelagrogen — care necesită în organism un consum mare de acid nicotinic. Acidul nicotinic fiind insuficient, determină apariția bolii".

Prin urmare țăranul nostru, a cărui hrană de căpetenie este mămăliga, va suferi de lipsă de acid nicotinic, deci de pelagră.

Pornind dela această premiză, Dl Prof. a tras concluziile asupra tratamentului: Pentru cei bolnavi de pelagră, tratamentul va consta în administrarea de acid nicotinic.

Scopul campaniei actuale: nu este dar depistarea și tratarea pelagrei deja existente, ci se va accentua asupra prevenirei pelagrei prin acțiunea de lămurire a tuturor țăranilor că, consumul excesiv de păpușoi este cauza bolii și că pentru a scăpa de peladră este necesară o reformă completă a modului lor de alimentație.

Ne dăm seama cât de strâns se leagă această problemă de însăși economia țării. Așa dar, campania antipelagroasă, va fi ca și celelalte campanii ale Ministerului Sănătății, în primul rând o campanie de lămurire și de popularizare a fenomenelor care determină pelagra.

De ce cele mai multe ogoare în țara noastră să fie semănate cu porumb și nu cu grâu? Să facem pe țăran, să înțeleagă că păpușoiul care necesită o muncă îndoită în comparație cu grâul pentru a fi recoltat, are doar proprietatea de a umple stomacul și de a cauza pelagra.

Iată deci că, Ministerul Sănătății își ia sarcina să facă această reformă pentru sănătatea poporului: Să învețe pe țărani, să mănânce pâine și nu mămăligă.

Sindicatul Sanitar din Iași, și-a înțeles și de această dată menirea și astfel campania în județul Iași, va fi dusă cu toată seriozitatea de către cei 70 de medici care vor pleca săptămâna aceasta pe teren pentru a înfăptui.

— Depistarea cazurilor de pelagră.

— Tratarea bolnavilor cu acid nicotinic.

— Accentuarea în special a muncii de lămurire și popularizare, a cauzelor care determină boala și mijloacelor de prevenire.

— D. prof. dr. J. Nițulescu și-a încheiat conferința cu un îndemn călduros, pentru medicii care vor lua parte la campanie.

Mulțumire publică

Aduc pe această cale viile mele mulțumiri, d-lor dr. Lazarovici Idel și Nută Herman precum și Spit. „Dr. Z. Ghelerter" pentru atenția cu care mi-au operat și îngrijit fetița.

IȚIC SOIFER
Str. Humpel Maiorescu 12

Lupta noastră

(Urmare din pag. I-a)

zi ce trece, condițiile de viață, dacă în fruntea sa n'ar exista un comandament. Un comandament unitar, instruit și energic. Acest comandament este guvernul nostru condus de partidul de avantgardă al clasei celei mai înaintate, celei mai bine organizate, celei mai dinimace, al clasei muncitoare.

Acest comandament a inițiat lucrările care să redea agriculturii noastre mii și mii de hectare de pământ arabil, care să salveze dela distrugere peste un milion de metri cubi de brad, care să scormonească pământul nostru și să-i descopere toate bogățiile, să valorifice aceste bogății spre binele tuturor luptatorilor din câmpul muncii. Acest comandament a inițiat întrecerile în producție, a asigurat industriilor noastre materia primă necesară.

Acest comandament a reușit să economisească, printr'o politică înțeleaptă, suma fantastică de 9 miliarde, pe care o va investi în industria noastră, în agricultura noastră, pentru a grăbi cu un ceas victoria.

Comandamentului acestuia îi sunt însă necesari o serie de oameni bine pregătiți cari să lămurească massa poporului de necesitatea luptei. Acești oameni trebue să fie funcționarii statului nostru popular. Deaceea dl. Vasile Luca a ținut să sublinieze faptul că „nu ajunge să fim numai funcționari, ci trebue să fim elemente active, vigilente"

Noi am pornit un războiu crâncen, împotriva mizeriei și sărăciei, un războiu pe care îl purtăm cu toate armele, împotriva tuturor dușmanilor. Acesta este războiul nostru, un războiu pentru fericirea fiecărui cetățean în parte, pentru fericirea tuturora, nu un războiu care să aducă prăpăd și pustiire.

Noi ducem un războiu care îl înalță pe om, nu-l înjosește, nu-l abrutizează, ca războaiele provocate de imperialiști, războaie împotriva cărora noi ne-am declarat deschis și pe care le combatem cu toată energie.

CU 500 LEI

învățați fie DACTILOGRAFIA (mașina de scris), fie STENOGRAFIA, CONTABILITATEA CORESPONDENȚA, LUCRARI DE BIROU sau LIMBI STRAINE, ca Engleza, Rusa, Franceza, Germana.

Se fac înscrieri de începători și avansați și

Se eliberează DIPLOMĂ.

Se scrie, se copiază și se TRADUCE în și din limbile de mai sus orice acte, corespondență, literatură etc.

Adresați-vă la **singura** ȘCOALA de STENO-DACTILOGRAFIE din str. Muzeelor Nr. 9 (vis a vis de Liceul Oltea Doamna), la orice oră din zi.

DE INCHIRIAT apartament 4 camere, bae, instalație completă, bucătărie, cameră de servitori, cămară—magazie de lemne, curte. Fundacul Asache No. 2, (vis-a-vis de Cercul Teritorial).

FILARMONICA DE STAT „MOLDOVA"
TEATRUL NAȚIONAL
DUMINICA 6 IUNIE 1948 ora 20 precis
al 28-lea
Concert Simfonic Extraodinar
Dirijor: Prof. Achim Stoia
Solistă: D-ra Steluța Diamant-piano
FESTIVAL MOZART
PROGRAM:
1. Simfonia în Sol minor Nr. 40
2. Concertul în Re major Nr. 26
pentru pian și orchestră Solistă: D-ra Steluța Diamant
3. Uvertura la „Flautul fermecat".
Prezentarea programului Dl. Prof. Gh. Pascu
Biletele la Agenția Barasch. Prețul locurilor: Lei 80, 60, 50, 40, plus taxele legale.
Intrarea publicului după începerea Concertului strict interzisă

ASTAZI La CAPITOL
UN PROGRAM EXCEPȚIONAL
3 FILME TEHNICOLORE
1) Glorie Ție, Moscova
Grandioasele serbări din ziua împlinirii a 800 ani de existență
2) Vulpea păcălită și
3) Coada ursului

Capturarea unei bande de hoți

După îndelungate investigații, organele brigăzii judiciare din Chestura Iași, au reușit să captureze banda care timp de aproape o lună a terorizat cartierul Tatarașilor.

Este vorba despre banditii care acum câteva zile au împușcat și jefuit pe locuitorul Gh. Crețu din str. Tatarași, pentruca apoi în aceiași noapte să atace o stână dela bariera Abator, unde, după ce au ucis pe ciobanul N-lai Masiev, au furat toată brânza ce se găsea acolo și lucruri de îmbrăcăminte.

Componenții bandei sunt: Stoica Andrei zis Macău (șeful bandiților), Nicolau V-le, C. Broască, Costică I. zis Ogi, V-e Frangulea, C. Codreanu și Toma Ioan, toți din Iași str. Țuțora 8-10.

Din cercetările întreprinse rezultă că susnumiții constituiți în bandă și înarmați, au dat peste 16 lovituri, două tentative de crimă și un omor.

Lucrurile provenite din furturi și jafuri, au fost găsite îngropate într'o grădină, proprietatea individei Sobiți Paraschiva.

Vinovăția banditilor fiind stabilită pe deplin, ei au fost înaintați parchetului trib. Iași, împreună cu complicele lor, Sobiți Paraschiva, Maria Gheorghe și Ioana Costache.

Depistarea

unor fabrici clandestine de mezeluri

Sesizate de faptul că în ultimul timp au apărut pe piață mari cantități de mezeluri de proveniență dubioasă, asupra cărora comercianții nu au nici un act justificativ, organele Serviciului jud. de Control Economic din localitate, au întreprins cercetări.

In cadrul acestei acțiuni, o echipă de controlori a reușit să depisteze o fabrică de mezeluri ce funcționa clandestin în locuința numitului Strul Damideanu din str. Brândușa, de unde s'a confiscat o cantitate de mezeluri găsită în curs de fabricare.

In continuare, au mai fost descoperite două fabrici clandestine de mezeluri al căror patroni sunt cercetați de magistratul delegat.

Față de această situație oarecum alarmantă pentru sănătatea publică și frustările de taxe care se fac cu acest prilej și pentru a se putea stabili toate sursele de aprovizionare ale comercianților cu mezeluri, Controlul Economic a sigilat fabrica de mezeluri proprietatea d-lui Țin Leib, singura fabrică autorizată.

Ședință culturală

organizată de Sindicatul funcționarilor

Toți funcționarii din: bănci, birouri, magazine, cooperative, întreprinderi, comerciale de Stat, sunt invitați la ședința culturală organizată de sindicatul nostru, Miercuri 2 Iunie a. c. ora 4 p.m. în sala mare a Consiliului Sindical Județean.

Va conferenția:

dl. dr. L. Wasserman, șef de lucrări la Universitatea din Iași.

DOCTOR
S. A. DAVID
Boli Interne și de
COPII, BOLI DE FEMEI
Venerice, Sifilis
Blenoragia vindecă radical în 9 ore. (penicilină)
Iași. Str. Costache Negri 3 (colț Elena Doamna)
Cons. 8—12 dim. și 2—9 seara

PIERDUT buletinul biroului populației Iasi cu No. 51738 certificatul de 7 clase primare pe numele Ițic Stronschi (richtuitor).

Le declar nule în mâinele oricui s'ar găsi.

Fișe de clienți și furnizori
se găsesc de vânzare la Tipografia Lupta Moldovei Str. Ștefan cel Mare

ULTIMA ORA

Ultimele operaţii militare din Palestina

Trupele israelite au pătruns în Latrun

TEL-AVIV 2 (Rador) — Comunicatul Haganei anunţă că trupele evreeşti au pătruns în Latrun şi au atacat localul poliţiei. Atacul a durat 6 ore. Localul poliţiei din Latrun a fost aruncat în aer. S'au înregistrat 150 de morţi în armata inamică.

Avioanele evreeşti au atacat Lida şi Aman, capitala Transiordaniei, unde au fost lovite numeroase obiective militare.

Comunicatul Haganei — precizează în continuare că a fost declanşată o ofensivă generală pe toate fronturile cu colaborarea forţelor aeriene.

Ierusalimul încercuit ?

Luptele în jurul Tel-Avivului

HAIFFA 2. — Arabii anunţă că ar fi încercuit complect Ierusalimul.

Un detaşament de trupe irakiene ar fi ajuns la 8 Km. nord de Tel-Aviv unde atacă poziţiile israelite.

Arabii mai pretind că ar fi tăiat legătura între Tel-Aviv şi Haiffa.

Aviaţia israelită a bombardat Aman, capitala Transiordaniei, pricinuind 18 morţi şi 30 răniţi.

Deasemenea a bombardat aerodromul Lidda care se află în mâinile arabilor.

Comunicatul egiptean

CAIRO 2. (Rador) — Comunicatul oficial al Comandamentului egiptean, arată că forţele terestre egiptene continuă operaţiunile militare din împrejurul Isdudului, la 32 km. sud de Tel-Aviv, oraşul Zdad a fost ocupat Luni.

Bombardările grele Egiptene au continuat atacurile aeriene împotriva regiunei Rehavod la sud-est de Tel-Aviv, unde au fost lansate mari cantităţi de explozibil. Deasemeni bombardiere grele şi uşoare precum şi avioane de vânătoare au bombardat aeroportul de lângă Rehovod. Au mai fost bombardată localitatea Gad, la mijlocul drumului dintre Ierhsalim şi Gaza, unde au fost incendiate depozitele de petrol.

Tradiţia revoluţionară dela 1848

N. Bălcescu, precursor al democraţiei populare

Duminică a avut loc în Comuna Bălceşti din jud. Argeş, înaugurarea festivă a Casei de odihnă a scriitorilor.

Casa de odihnă a fost organizată de Ministerul Artelor şi Informaţiilor în fostul conac al familiei lui N. Bălcescu.

Cu prilejul inaugurării a avut loc în faţa fostului conac o adunare populară la care au participat ţăranii din Bălceşti.

Luând cuvântul, în numele guvernului, d. St. Voitec, vice preşedinte al Consiliului de Miniştri, după ce a trecut în revistă principalele aspecte ale revoluţiei dela 1848 în Moldova, Ţara Românească şi în Transilvania, scoţând în relief meritele speciale ale lui N. Bălcescu, a spus între altele:

„Cei care au trădat revoluţia din 1848, au căutat să umbrească neîncetat figura marelui cărturar luptător, să ascundă gândirea şi faptele lu Bălcescu.

Dar astăzi, când poporul a sfărâmat toate cătuşele şi când îşi scrie istoria cu propria sa mână, personalitatea lui Nicolae Bălcescu se înalţă în întreaga ei mireţie şi apare în adevăratul ei contur.

Democrat şi republican consecvent, luptător împotriva exploatării şi stăpânirii de clasă, Bălcescu a fost — după cum îl înfăţişează marele istoric francez al timpului Jules Michelet: „un erudit de mâna întâi şi totuşi un spirit practic, foarte hotărât şi luminos marele istoric al ţării lui şi fără îndoială, unul din conducătorii ei cei mai înţelepţi..."

Bălcescu este primul bărbat politic, primul democrat progresist român cu activitate europeană.

Este o datorie pentru noi ca aşezând personalitatea lui Bălcescu, opera şi lupta sa, în momentul istoric în care a trăit, privindu-le în lumina lor adevărată, cu înălţările şi lipsurile lor, cu tot ceea ce rămâne valabil şi cu ceea ce este pieritor în gândirea şi fapta lui, să tragem în spirit critic, toate concluziile şi învăţămintele.

Astăzi când puterile imperialiste încearcă din răsputeri să ajungă la cutropirea politică şi economică a celorlalte ţări, prin şubrezirea independenţei şi suveranităţii lor naţionale, când aţâţătorii la războiu din fruntea cercurilor capitalului mondial caută să transforme ţările libere în colonii şi baze strategice de agresiune, este mai necesar ca oricând să punem accentul pe apărarea acestui principiu atât de scump lui Bălcescu: independenţa şi suveranitatea naţională, făcând din afirmarea şi apărarea acestui principiu, temelia reală şi cinstită a conlucrării tuturor popoarelor libere şi iubitoare de pace.

Şi cea mai sigură chezăşie pentru pacea lumi este faptul că în fruntea statelor care apără pacea şi conlucrarea între popoare, pe baza respectării independenţei şi suveranităţii fiecărui stat, mare sau mic, se găseşte puternica ţară a socialismului, Uniunea Sovietică.

Ingrijirea taberei anti-imperialiste şi democratice este scutul cel mai puternic pentru apărarea păcii şi libera desvoltare a popoarelor, pe linia independenţei şi suveranităţii lor, aşa cum au înăzuit vizionarii de acum un veac, ca Bălcescu, cari prin gândirea şi acţiunea lor constitue trăsătura de unire dintre tradiţiile revoluţionare dela 1848 şi şi realitatea de astăzi, închinată luptei pentru pace, democraţie populară, bunăstare şi progres", a încheiat d. vice-preşedinte St. Voitec.

Vot de încredere în guvernul francez

PARIS 2. — Camera s'a pronunţat ieri în privinţa proectului guvernului Schuman de a concedia 50.000 funcţionari.

Guvernul pusese chestia de încredere.

Camera a votat încrederea cu 402 voturi, contra 183.

Astfel s'a evitat o criză de guvern.

Premiul Stalin

MOSCOVA 2.—Doi savanţi sovietici au fost premiaţi cu premiul Stalin: academicianul Vi. Smirnov şi prof. Goruzin, dela Universitatea din Leningrad.

INŞTIINŢARE

Cooperativa „6 Martie" face cunoscut că a pus în vânzare la liber, *fără puncte* stofe Söherg, pânzeluri dela fabrica „Teba"-Arad şi îneălţăminte de vară Dermata, fără bon.

De asemenea *la Dirijata* sunt în vânzare: Zefir, Stamba, ciorapi şi stofe.

Totodată face cunoscut cantinelor, creşelor, spitalelor şi instituţiilor militare că-şi pot procura arpacaş, orice cantitate la preţul de 28 ner kgr.

In privinţa achitării impozitului pe chirii

BUCUREŞTI 2 (Agerpres) — Luni 31 Mai a expirat termenul pentru plata impozituiui speciai pe chirii şi a cotei de 27 la sută.

Potrivit dispoziţiunilor Ministerului de Finanţe, chiriaşi care vor achita sumele datorate din propria iniţiativă, înainte de începerea cercetărilor organelor fiscale, mai pot depune cu majorările legale, fără amendă.

Chiriaşii care nu se vor prezenta din proprie iniţiativă vor plăti şi amenda egală cu impozitul, plus amenda legală.

Proprietarii sunt solidari la plată cu chiriaşii.

Congresul Federaţiei meseriaşilor

BUCUREŞTI 2. — (Agerpres) Eri dimineaţa s'a deschis în sala Dalles, cel de-al doilea congres al Federaţiei Generale a Meseriaşilor din România. Au participat între alţii, d-nii: Th. Iordăchescu, ministrul Lucrărilor Publice, Mihail Moraru, secretarul general al Ministerului Artelor şi Informaţiilor, precum şi o delegaţie a meseriaşilor Unguri. După cuvântările d-lor Th. Iordăchescu şi M. Moraru, a urmat raportul centrelor din provincie.

Şedinţa continuă mâine dimineaţa.

PIERDUT cartea de muncă No. 0291959 pe numele Marcu Bercu. O declar nulă.

Abonaţi-vă la „Opinia"

Protestul Senatului Universităţii din Iaşi împotriva teroarei din Grecia

Senatul Universităţii din Iaşi a transmis următoarea telegramă d-lui Trigve Lye, Secretar general la O. N. U.

Senatul Universitar din Iaşi-România, se asociază la protestul întregii lumi civilizate contra faptului că în Grecia continuă încă a se executa oameni, cărora li se face o vină din faptul că gândesc liber.

Senatul vă roagă să interveniţi pentru a se asigura drepturile elementare de om, de a gândi şi de a se exprima potrivit conştiinţei fiecăruia.

Semnat, Rector LEON BALIF

Grindină de mărime excepţională face ravagii în Turcia

ANKARA 2. — O cădere de grindină cu totul neobişnuită s'a produs în unele regiuni din Anatolia.

Pe alocuri bucăţile de gheaţă aveau greutate de un sfert de kilogram.

La multe case au fost sparte acoperişele şi geamurile. Arborii şi recolta au avut foarte mult de suferit. Se anunţă şi moartea a peste 100 oameni.

Marcarea brichetelor

Printr'o decizie a C. A. M, posesorii de brichete de aprins nemarcate sunt obligaţi ca în termen de 60 zile să le depună spre marcare la Administraţiile CAM judeţene

Planul de investiţii al industriei şi fermelor de Stat

BUCUREŞTI 2.— Planul de investiţii al industriei şi fermelor de stat aprobat recent de conducătorii departamentelor economice, prevede importante investiţii în industria de Stat, dintre care o parte pentru utilajul necesar fabricării de maşini agricole şi electro-tehnice.

Alte sume însemnate sunt prevăzute pentru investiţii în industria grea, chimică (pentru utilarea fabricelor de îngrăşăminte, materiale refractare, fungicide, etc.), pentru industria textilă, a pielăriei, lemnului şi celulozei.

Deasemeni un capitol important îl ocupă investiţiile pentru A. F. S. M. (fost REAZIM), în vederea procurării vitelor de tracţiune, vitelor de rentă şi de reproducţie, pentru înzestrarea cu maşini agricole, pentru coostrucţii, etc.

Suspendarea excursiilor şcolare între 1 şi 19 Iunie

BUCUREŞTI 2. (Agerpres) — Ministerul Invăţământului Public face cunoscut următoarele:

Intre 1 şi 19 Iunie se suspendă orice fel de excursie.

In locul programelor asistice se vor ţine disţiuni, în timpul liber ce va folosi pentru pregătirea examenelor şi ajutorarea elevilor rămaşi în urmă.

Un nou depozit

de produse monopolizate

Astazi dimineaţă s'a deschis în str. Cuza-Vodă din localitate, un oficiu special pentru distribmirda produselor monopolizate.

Depozitul este aprovizionat cu tot felul de spirturi şi rachiuri monopolizate care se vând fără nici o restricţie.

Un accident mortal

la Liceul Industrial din localitate

Un impresionant accident mortal a fost înregistrat în cursul zilei de eri la liceul Industrial din localitate.

Aflându-se în sala de maşini a atelierului de tâmplărie elevul Pleşcan Mihai din clasa IV-a, originar din com. Aroneanu jud Iaşi, a fost prins de curelele de transmisie ale unei maşini şi accidentat mortal.

Din declaraţiile martorilor oculari, reesă că elevul observând un defect la o roată şi apropiind capul, a fost prins de o curea, care l-a tras între roţi şi l-a zdrobit complect.

Moartea elevului care era un element de viitor, a produs o profundă impresie în toată şcoala.

BUCUREŞTI 2. (Agerpres) Ministerul Invăţământului Public aduce la cunoştinţă, că absolvenţii a 8 clase de seminar teologic au dreptul să se prezinte la examenul de bacalaureat teoretic, fără a da examenul de diferenţă.

Citiţi „OPINIA"

Chestia includerii Japoniei

în sistemul economic american

TOKIO 2 (Rador) — Un grup de financiari japonezi au propus să se includă Japonia în sistemul economic american. Deasemeni s'a propus numirea monedei japoneze „dolar japonez".

Fişe de clienţi şi furnizori

se găsesc de vânzare la Tipografia Lupta Moldovei Str. Ştefan cel Mare

ORA 12

A fost acceptată încetarea ostilităţilor în Palestina

LAKE SUCCESS 2 — Aseară, Statul Israel a răspuns la invitaţia Consiliului de Securitate de a se accepta un armistiţiu de 4 săptămâni.

Statul Israel admite armistiţiul şi chiar a ordonat ca focul să înceteze astănoapte la ora 3, dacă şi arabii vor proceda la fel.

Răspunsul arată convingerea guvernului din Tel-Aviv că în timpul armistiţiului:

a) Nu vor fi mişcate din depozite nici materialele de război aflate pe teritoriile arabe, dar aparţinând altor state.

b) Nu se va împiedeca legătura normală a Statului Israel în porturile Mediteranei.

c) Va fi lăsată complect liberă aprovizionarea Ierusalimului cu alimente.

d) Trupele ambelor tabere nu vor ocupa alte poziţii decât acelea avute în momentul încheerii armistiţiului.

* * *

Conducătorii arabi au ţinut consfătuire la Aman.

Astăzi în zorii zilei, Liga Arabă a înştiinţat Consiliul de Securitate că acceptă propunerea de armistiţiu.

Acceptarea e însoţită de o serie de consideraţiuni.

Consiliul de Securitate se întruneşte astăzi pentru a examina răspunsurile.

Guvernul britanic refuză a da explicaţii

LONDRA 2.— (Rador) Vorbind Luni în Camera Comunelor în locul d-lui Bevin, dl. Atlee a declarat între altele:

„Sper că veţi scuza pe minisIrul de externe că nu face azi nici o declaraţie".

La întrebarea deputatului comunist Gallacher dacă: „Sunteţi de părere să vă abţineţi dela spririnirea unor acţiuni care ar putea să dăuneze noului stat Israel", primul ministru britanic a refuzat să răspundă.

Dl. Bevin va demisiona ?

LONDRA 2 (Rador) Agenţia France Presse anunţă că dl' Atlee a cerut Luni în Camera Comunelor să nu se pretindă d-lui Bevin să facă un raport asupra Palestinei.

La Londra, circulă tot mai insistent svonul despre o iminentă demisie a d-lui Bevin, dela Ministerul Externelor.

ANUL 40 Nr. 518

ABONAMENTE:

Lei 450 . . . . . 3 luni

„ 5.000 Intreprinderi, autorităţi pe un an

Atelierele tipografice
IAŞI, Str. ŞTEFAN CEL MARE 50-52

4 Pagini 4 Lei

OPINIA

ZIAR POPULAR COTIDIAN

Vineri 4 Iunie 1

Redacţia şi Administraţia
IAŞI, STR. ŞTEFAN cel MARE Nr. 52

TELEFOANE:

Redacţia. . . . Nr. 1309
Administraţia . . . 2042
Serv. de noapte . . 2088

Director C. R. GHIULEA

BIBLIOTECA UNIVERSITĂŢII IAŞI

Investiţiile în producţia de Stat

In mai puţin de 10 luni dela reforma monetară, s'a asigurat stabilitatea leului, a fost echilibrat bugetul şi s'au obţinut excedente care au permis investiţii în suma impresionantă de peste 26 miliarde lei.

Această problemă a investiţiilor e cheia de boltă a evoluţiei spre o economie înaintată.

„Noi am putut repartiza pentru industrii, agricultură şi pentru departamente (a declarat recent dl. ministru Vasile Luca) o serioasă sumă pentru investiţii. Această sumă pusă în slujba ridicării economiei noastre naţionale, va însemna un salt înainte spre înflorirea ţării noastre. Asta înseamnă că noui şi noui forţe producătoare vor intra în funcţiune pentru producţie, pentru lărgirea rapidă a economiei noastre naţionale".

Iată într'adevăr, un prim efect al investiţiilor: *realizarea dreptului la muncă*, **înscris în Art. 19 al Constituţiei.**

Prin investiţii, sporesc mijloacele de producţie, se dezvoltă activitatea industrială, se deschid noi şantiere de muncă. Şi în această situaţie economică, noi forţe producătoare intră în funcţie. Deci se creiază posibilităţi largi de plasare socială şi de satisfacere a marelui principiu constituţional: *dreptul la muncă*.

Odată cu lărgirea dreptului la muncă, se modifică şi *felul* de muncă. Nu va mai fi o roboteală în favoarea patronatului particular, ci o muncă în interes obştesc, o muncă just administrată şi remunerată, o muncă din care lipseşte exploatarea omului.

Alt efect al investiţiilor, e sporirea venitului naţional prin producţia directă a întreprinderilor de Stat. Şi pe măsură ce Statul îşi înmulţeşte şi îşi dezvoltă

(Continuare în pag. 2-a)

NOTE

Fructele

Profitând de vremea nefavorabilă transporturilor, trustul engrosiştilor de fructe şi zarzavaruri, au urcat brusc preţul cireşelor.

Ar trebui să se ia măsuri pentruca aceşti domni să nu-şi mai poată face interul.

Berea

N'ar strica dacă organele noastre sanitare ar face analiza berei pusă în consumaţie de fabricele din localitate. Fiindcă se spune, că domnii fabricanţi n'au răbdare să aştepte fermentarea orzoaicei.

„Sportul un mijloc de ridicare a nivelului politic al tineretului"

Pe marginea declaraţiilor d-lui ministru Gh. Vasilichi,

făcute la conferinţa pe ţară a responzabililor sportivi

Educaţia sportivilor. Noui ramuri de sport trebuiesc creiate. — Un „adevărat O. S. P.", o garanţie a sportului de masse

Sportul a încetat de a mai fi o distracţie sau un mijloc de vedetism al unei mici minorităţi, devenind un factor important în desvoltarea fizică a maselor muncitoreşti.

Prin sport, devenit accesibil astăzi tuturor categoriilor, muncitori şi sindicalişti, militari sau studenţi se pot înfrăţi în întrecerile fizice.

In acelaş timp, sportul este sprijinit oficial de autorităţi şi recenta trecere a OSP pe lângă Ministerul Invăţământului Public o dovedeşte din plin.

Toate ramurile sportului sunt astăzi deschise tuturor. Prin întreceri în sport, alături de întrecerile în muncă, tineretul se întăreşte şi învaţă să lupte.

Toate cele spuse de noi, au fost confirmate cu prilejul conferinţei pe ţară a responsabililor sportivi, când d. Gh. Vasilichi, membru al Biroului Politic al PMR şi ministru al Invăţământului Public a făcut unele interesante declaraţii.

Educaţia sportivilor

„Sportivii noştri trebuie să ştie că joacă în primul rând pentru Republica Populară Română, a spus dl. ministru Vasilichi. In acest sens trebuie făcută educaţia lor. O echipă sportivă românească când intră pe un teren străin trebuie să ştie că joacă pentru steagul RPR, care fluturâ pe acel teren, să ştie că joacă nu pentru a se evidenţia ea, ci pentru a arăta cum înţelege ea să reprezinte ţara ei".

Intr'adevăr, aşa după cum

D. ministru GH. VASILICHI

a declarat dl. ministru Gh. Vasilichi sportivul trebuie să aibe o ridicată conştiinţă cetăţenească, atunci când apără culorile Republicii Populare Române, fiindcă în momentul când se dispută o partidă internaţională, jucătorii trebuie să lupte şi să depună efortul maxim pentru a se reprezenta aşa cum se cuvine RPR-ul.

Trebuie să creiem noui ramuri de sport

In continuare, dl. Gh. Vasilichi a precizat:

„Din marea massă a sportivilor care rămân în producţie, va trebui să selecţionăm vârfurile, pentru a lua parte la concursuri. Pentru aceasta, le vom creia condiţii materiale favorabile: antrenori, învăţători, conducători bune.

Afară de cadre tehnice ne vor trebui cadre administrative, pentru terenuri, întreţinere, etc.

Trebuie să creiem noui ramuri de sport: aviaţia, paraşutismul, turismul, etc.

Incepând de azi, sportul nostru intră într'o nouă fază. Organizaţiile de sport, până azi despărţite, se unesc într'o singură organizaţie, cu o conducere unică".

Incontestabil că marile talente sportive se recrutează dintre muncitori, din marea massă a truditorilor, aceia

(Continuare în pag. 2-a)

Pe o stradă din Moscova

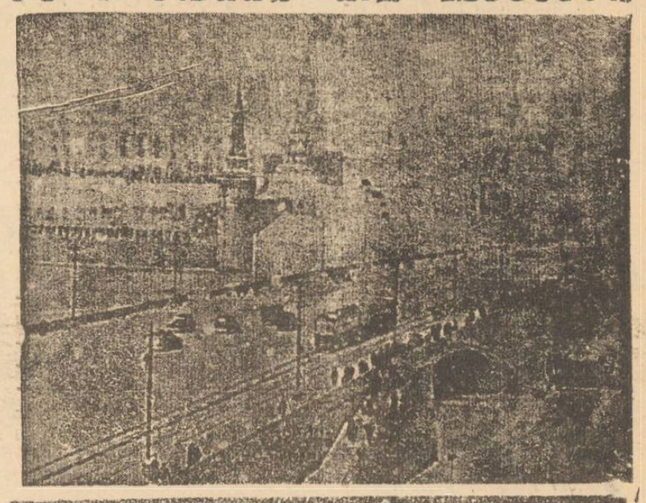

Zilnic vor ieşi la muncă voluntară

Un număr de aproximativ 300 sindicalişti ieşeni

Marţi a avut loc la Consiliul Judeţean Sindical o şedinţă prezidată de dl. Grasu, preşedintele Consiliului, şedinţă la care au participat toţi preşedinţii şi secretarii Sindicatelor locale.

Aceştia şi-au luat angajamentul să dea pentru munca voluntară pe şantierele oraşului câte 4—5 sindicalişti zilnic.

Astfel că în total vor ieşi în fiecare zi la muncă voluntară un număr de 260—300 salariaţi.

Sindicaliştii vor presta o seamă de lucrări în oraş ca: dărămarea imobilului fostului consulat rusesc (str. Gh. Dimitrof — fost Brătianu — colţ cu G. Pery) se vor face şanţuri de scurgere pe străzile Dr. Ghelerter, Gârlei etc. Alte lucrări vor fi prestate pe strada Ing. Scutaru.

5 vagoane de conserve fabricate la Iaşi

Campania agricolă de vară şi toamnă. — Conferinţa agricolă dela Bucureşti

Zilele trecute a avut loc la Bucureşti conferinţa directorilor de Camere Agricole în prezenţa d-lui Ministru V. Vaida, a d-lor secretari generali Ceauşescu şi Stancu şi a d-lui Consilier Pavel Chirtoacă. De la Iaşi a participat directorul Camerei de Agricultură.

Campania de vară

In vederea campaniei de treer s'a aprobat pentru judeţul Iaşi 25 tone de cărbuni şi 1200 kg. şine pentru batoze. De asemeni s'au dat asigurări că se vor trimite unelte necesare pentru batoze.

5 vagoane de conserve la Iaşi

Pentru judeţul Iaşi s'a programat fabricarea a 5 vagoane de conserve de tip popular.

Cele 5 vagoane au fost programate câte 1 vagon de fiecare plasă.

In acest scop se vor ţine cursuri de iniţiere pentru cei care se vor ocupa cu fabricarea conservelor.

Cursurile vor avea loc în zilele de 11, 12, 13, 14 Iunie la şcoala de Agronomie Miroslava.

In zilele de 16, 17, 18, 19 Iunie, cursurile se vor ţi-

(Continuare în pag. 2-a)

Un lot de copii trimişi în Banat în timpul secetei, a revenit la Iaşi

Eri a sosit în localitate la sediul Comitetului Naţional de Ocrotire a Copilului un nou lot de copii din Banat.

Copiii fuseseră trimişi prin C.A.R.S. în timpul secetei de acum doi ani.

Ei au primit în Banat o îngrijire exemplară, cei mai mulţi primind adăpost în familiile sârbeşti şi ungureşti. Copiii vor fi trimişi de la Iaşi la familiile lor în judeţele Moldovei.

O veche diversiune

Diversiunea antisemită utilizată cu succes de clasele exploatatoare pe plan naţional, este astăzi extinsă de imperialişti şi pe plan internaţional.

Tânărul stat al Israelului, clădit cu atâta trudă, în fost atacat din prima zi a existenţii sale, de 6 state arabe comandate de City şi sprijinite de Wall-Street. Atacul acesta îşi are raţiunea lui.

Până în ziua în care înaintea forului internaţional menit să asigure securitatea omenirii, s'a pus problema creerii unui stat evreesc în Palestina, în Egipt se ducea o luptă înverşunată pentru independenţă, pentru imediata evacuare a trupelor britanice.

Zilnic aveau loc în oraşele egiptene, manifestaţii puternice organizate de studenţi, de muncitori, de tineret. Se declarau greve cu caracter mai politic. Lupta pentru independenţă luase un carac-

I. L.

(Continuare în pag. 2-a)

Reportaj extern

Dedesubturile politicii americane

Capitoliul, faţada mizeriei. Cum se fac legile şi cine sunt afaceriştii de culoare. Statuia Libertăţii zâmbeşte ironic

Anul trecut a apărut în editura „Little-Brown" din Boston cartea ziaristului Tristram Coffin intitulată „Missouri Compromise".

Cartea constitue un document interesant şi revelator al culiselor politice americane şi a vieţii Congresului din U.S.A.

Autorul prezintă o vastă galerie de politicieni, desvăluind legăturile intime dintre lumea afacerilor şi lumea politică, înfăţişându-ne un tablou realist al Washingtonului, centrul politic al Statelor Unite.

Nu s'ar putea spune că Washingtonul este prezentat într'o lumină prea roză, căci părerea lui Coffin este că primul oraş al Statelor Unite este faţada unei negre mizerii politice şi economice.

Capitoliul, faţada mizeriei

Tristram Coffin scrie textual: „Cocioabele insalubre ale Washingtonului se întind în şiruri posomorîte de clădiri învechite până la câţiva paşi de strălucirea Capitoliului. Apropierea mizeriei nu jeneazâ strălucirea cinică a Capitoliului care adăposteşte pe exponenţii vieţii publice americane. Cupola cenuşie a Capitoliului se înalţă orgolioasă deasupra bulevardului „Constitution Avenue" nepăsătoare faţă de tristeţea blocurilor cenuşii".

Aşa îşi începe Tristram Coffin cartea sa. El vorbeşte apoi despre Statuia Libertăţii care domină parcul din faţa Capitoliului şi care în lumina reflectoarelor pare că zâmbeşte ironic.

Coffin descrie moartea lui Roosevelt şi apariţia pe scena politică a lui Truman. El arată cum principiile politice americane se realizează practic prin intermediul unui imens aparat răspândit în tot oraşul. El descrie psihologia unui congresist.

Autorul ne înfăţişează pe congresist în oraşelul de baştină unde e preocupat de problemele locale. Dar din momentul în care a fost ales, el se vede expus permanent presiunii cercurilor afacerişte, care vor să-şi asigure concursul lui la un preţ cât mai convenabil.

„Un congresist, povesteşte Coffin, primeşte o sumă din partea unui grup de comercianţi sau industriaşi cu condiţiunea de a obţine anumite

(Continuare în pag. 3-a)

Prin unificarea sportului, se deschid largi perspective atletismului, în Republica Populară Română

V. G. BELINSCHII

La 28 Mai a. c. s'au împlinit 100 de ani dela moartea lui *Visarion Gheorghievici Belinschii*, întemeetorul criticei literare din Rusia, unul din cele mai ascuţite spirite ale secolului trecut, îndrumătorul curentului literar realist din literatura rusă între anii 1834-1848 şi cel mai revoluţionar luptător, pentru progres şi libertate în timpul domniei sumbre a ţarului Nicolae I care pentru reacţionarismul său fusese poreclit „Jandarmul Europei".

V. G. Belinschii s'a născut în 1810. De la tatăl său, medic cu unele defecte dar şi cu multe calităţi pozitive, a învăţat să afirme adevărul pe faţă, de la mama sa a moştenit un temperament furtunos, care i-a făcut pe prietenii săi să-i dea porecla de „furiosul Visarion", iar de la bunicul său, după tată, un preot cu o viaţă de asoet i-a rămas tendinţa permanentă către servirea unui ideal şi spiritul de sacrificiu pentru cauze măreţe.

In şcoala urbană şi apoi în liceu — nu era elev bun în accepţia obişnuită a cuvântului, dar a fost elev strălucit prin capacitatea lui, prin puterea lui de a susţine o discuţie, în care folosea un bogat material de fapte, supuse unui punct de vedere unitar şi utilizate cu o argumentare logică strânsă.

Era cel mai citit şi cel mai bine pregătit elev din şcoală în domeniul literaturii şi istoriei.

La Universitate a fost înscris în 1829, în urma unui examen de admitere trecut cu succes, a început să studieze cu entuziasm, dar curând, dezamăgit de pedantismul şi spiritul mărginit al unora dintre profesori şi de dezinteresarea altora faţă de disciplina lor, se cufundă în lecturi şi participă activ la discuţiile cercului de tineri „filosofi", care se adunau la N. Stanchevici, tânăr talentat, perspicace, având un caracter ales prin tendinţa lui spre binele social, o personalitate care iradia în jurul său încredere şi optimism, dorinţa de ridicare a ţării şi de emancipare a celor „mulţi şi asupriţi.

In 1830-1831, V. Belinschii, plin de ardoarea de a servi umanitatea, scrie o piesă, „Dimitrie Calinin", în care îşi exprimă indignarea contra iobăgiei şi exploatării nemiloase a ţăranilor şi pune, în general, problema libertăţi individuale.

Evident, piesa nu a fost aprobată de cenzură, iar tânărul autor, ameninţat cu deportarea în Siberia, a fost atât de sguduit sufleteşte de interdicţia piesei, încât s'a îmbolnăvit, zăcând mai multe luni în pat.

Rectoratul Universităţii, folosind drept motiv boala lui Belinschii şi faptul că ea l-a împiedicat să fie la curent cu examenele, îl exmatriculează din Universitate „din cauză de boală, cât şi din cauza incapacităţii pentru studii", dându-se consemnase în actul eliminării.

Rămas fără mijloace, fără casă, chiar fără haine, căci

V. HAREA

(Continuare în pag. 2-a)

Premiile Stalin

atribuite oamenilor de știință sovietici

Consiliul de miniștri al Uniunii Sovietice a publicat decizia de atribuire a premiilor Stalin pentru muncă excepțională în domeniul științei, îndeplinită în cursul anului 1947:

In domeniul științelor fizice și matematice, premiul I a fost atribuit membrului Academiei de Științe a Uniunii Sovietice Abram Alihanov și membrului Academiei de Științe a Republicii Armene Arteni Alihanian, pentru cercetări științifice în domeniul razelor cosmice; membrului Academiei de Științe a Uniunii Sovietice Nikolai Cebotalev, pentru studii asupra teoriei ecuațiilor algebrice,

In domeniul științelor tehnice, premiul I a fost acordat membrului corespondent al Academiei de Științe a Uniunii Sovietice Alexei Iliușin, pentru studii asupra teoriei plasticității.

In domeniul chimiei, premiul I a fost acordat membrului Academiei de Științe a Uniunii Sovietice Nikolai Zelinski și profesorului Nikolai Gavrilov, pentru ani îndelungați de studii în chimia albuminei.

In domeniul geologiei și geografiei, premiul I a fost acordat profesorului Vladimir Baturin, pentru studii de petrografie a rocilor sedimentare.

In domeniul biologiei, premiul al II-lea a fost acordat membrului Academiei de Științe a Uniunii Sovietice Vladimir Grossheim, pentru studii științifice asupra „resurselor vegetative ale Caucazului".

In domeniul științei agricole, premiul I a fost acordat membrului Academiei „Lenin" de Agricultură și Știință, Piotr Lisițin, pentru desvoltarea temeliilor științifice ale selecțiunii trifoiului.

In domeniul medicinei, premiul I a fost acordat membrului Academiei de Medicină a Uniunii Sovietice Alexandru Timofeivski, pentru studii asupra tumorilor maligne.

In domeniul științelor economice, premiul I a fost acordat membrului Academiei de Științe a Uniunii Sovietice Nikolai Voznessenski, președintele comisiunii de planificare a Uniunii Sovietice, pentru studiul științific: „Economia de război a Uniunii Sovietice în timpul marelui război pentru apărarea Patriei".

In domeniul științei militare, premiul I a fost acordat profesorului Felix Gantmacher și savantului Lev Levin, pentru studii asupra balisticei exterioare.

In domeniul istoriei și filologiei, premiul I a fost acordat membrului Academiei de Științe a Uniunii Sovietice Boris Grekov, pentru studiul științific „Țăranii în Rusia, din timpurile cele mai vechi până în secolul al XVII-lea," precum și membrului Academiei de Științe a Uniunii Sovietice Nikolai Derjavin, pentru studii asupra popoarelor slave.

PUNCTE

„Cum se pregătește un spectacol"

Din reportajul cu acest titlu publicat alaltăieri de ziarul nostru, s'a omis la paginație, din păcate un important paragraf în care tocmai se explica felul în care s'a ajuns, în ședința de lucru cu publicul dela Teatrul Național, la discuția în legătură cu drepturile regisorului unui spectacol de a adapta textul autorului dramatic „viziunii" sale regisorale. Cum discuțiile asupra acestui subiect au fost foarte copioase și au pasionat mult publicul, ne simțim obligați să revenim spre a arăta că problema (aservirii textului (și deci a autorului) viziunii personale a directorului de scenă s'a pus după ce dl. Ion Diacu a arătat că, după părerea d-sale, *Inspectorul de poliție* — piesa lui Priestley care forma obiectul ședinței respective, s'ar preta fie unei montări *realiste* și atunci ar trebui *să dispară* orice indicație expresionistă a textului, fie unei maniere „in fantast", și atunci ar trebui *să dispară* elementele realiste ale textului (de ex. discuția la telefon a personagiilor.)

Publicul nu este indiferent

Felul în care dl. Diacu a pus problema a dus imediat la discuții foarte aprinse ceace a demonstrat că publicul nu este indiferent la problemele de ideologie și tehnică în legătură cu lumea scenei, și că nu socotește teatrul drept un divertisment ușor menit să ne îndepărteze de sforțarea de a pune probleme și de a căuta rezolvări juste. Chiar pe fețele acelora care nu au luat cuvântul se putea citi interesul și mulțumirea provocată de asemenea discuții în public.

Un eveniment în viața teatrală a Iașului

Ședința de Duminică dela teatru este prima de acest fel la Iași, și importanța ei nu trebue să scape nimănui. Noi o socotim drept un eveniment în viața teatrală a orașului nostru, nu atât prin rezultatele imediate, cât, mai ales, prin faptul că face începutul unor noui metode de lucru în teatru care vor duce la lichidarea bunului plac și a ambițiilor personale.

Tot despre „viziuni" în artă

vorbește și d. N. Argintescu-Amza în ultimul număr din „Rampa". „Prin „viziune" — scrie d. Argintescu-Amza — artistul burghez care persistă în formalism socoate că se exprimă pe EL.

Dar aceasta este o vanitate sau o superstiție, una din nenumăratele superstiții ale falsei exaltări burgheze din veacul trecut".

In realitate

în cazul artiștilor cu pretinse „viziuni", „dispare sinceritatea, și se alterează talentul"—spune dl. Amza — deoarece „viziunea" implică mai totdeauna o manieră, o stilizare, provenind dintr'o anumită școală.

Ceeace duce la „viziuni și stilizări în categoria a treia sau a patra de degradare, desvitalizare, de desumanizare a unei arte esențial desumanizate chiar la origini".

„Această stilizare artificială împiedică evoluția realismului".

Cronica muzicală

După o pauză de câteva săptămâni, răstimp în care Filarmonica Moldova nu și-a întrerupt activitatea, ci înfruntând oboseala și intemperiile, a dus munca mai departe, pe șantierele dela Salva Vișău, Lunca Prutului, etc., aducând hrana sufletească și destindere brigadierilor ce ne reconstruesc țara, firul concertelor simfonice a fost reluat Duminică 30 Mai a. c., când a avut loc al 27-lea concert simfonic dirijat de dl. prof. Garabet.

Concertul a început cu Simfonia IV în mi bemol major de Glazunov, unul din cei 5 muzicieni ruși, cari spre deosebire de Ceaikowsky, ce prin stilul și maniera compozițiilor sale e mai mult occidental, au căutat să folosească în mai aproape toate operele lor, teme din folkor, ferindu-se până și de formele din occident în ceace privește construcția și tratarea lor. Compozitor apreciat, cu faima trecută dincolo de hotarele țării sale, Glazunov a avut o fructuoasă activitate muzicală de pe urma căreia literatura universală muzicală s'a îmbogățit cu un concert pentru vioară, un concert pentru pian, mai multe simfonii, diverse piese de muzică de cameră, balete, etc. Simfonia IV, având numai 3 părți, este o operă inspirată, bogată în motive ce se îmbină melodic între ele, având un colorit orchestral plin de viață chiar și atunci când exprima o stare sufletească mai gravă.

Concertul bine studiat și pus la punct de către dl. prof. Garabet, ne-a întărit impresia lăsată de execuția nu de mult a Simfoniei Fantastice de Berlioz, că și elementele filarmonicei ieșene pot oferi un concert ce să poată fi situat la un nivel artistic mai ridicat, atunci când se studiază și se repetă îndeajuns. D. prof Garabet a știut să imprime dinamismul cuprins în paginile acestei simfonii, reliefând toate frumusețile contrapunctice ale temelor și conturând fericit efectele sonore ale simfoniei. Publicul apreciind efortul depus, a răsplătit cu aplauze binemeritate de dirijor și executanți.

In continuare, d-ra Judith Bercovici a interpretat aria Paminei din „Flautul Fermecat" de W. A. Mozart, urmată de aria „Spargi d'amoro pianto" din opera „Lucia de Lamermoor" și „Cavatina" din opera „Don Pasquale" ambele de Donizzetti. Dacă Donizzetti, ca și mai toți ceilalți compozitori de opere din a doua jumătate a secolului trecut, nu a acordat nici un fel de importanță textului, acesta fiind mai mult un pretext de a scrie melodii frumoase ca să reliefeze calitățile vocale ale soliștiior, Mozart, ce pe drept cuvânt poate fi numit părintele operei germane, a căutat să păstreze în operele sale legătura între muzică și text, să exprime muzical ceace libretistul indică în text.

Acest din urmă principiu a prins din ce în ce mai multă consistență, culminând cu Wagner, care tocmai pentru acest motiv a renunțat la un libretist, scrîindu-și singur textele tuturor operelor sale în care muzica se încheagă atât de genial cu acțiunea.

Pe d-ra Judith Bercovici am mai auzit-o în câteva rânduri cântând diferite lieduri și într'una din cronicele noastre trecute ne-am ocupat de vocea d-sale cu ocazia interpretării rolului lui Hellene din „Lakmé". Acum însă ni s'a oferit posibilitatea să-i apreciem însușirile vocii d-sale.

Interpretarea a fost bună, și putem afirma că d-sa este o nădejde de viitor. D-ra Judith Bercovici a mai interpretat, în prima audiție, două piese „Pe sub deal, pe sub pădure" și „Leliițele" de apreciatul prof. Achim Stoia dela conservatorul ieșan. Sunt două bibelouri autohtone, foarte reușite atât ca inspirație cât și ca orchestrate, ce ne întăresc convingerea că avem de face cu un compozitor înzestrat. Sperăm să-l putem aprecia în creații mai largi, orchestrale.

D-ra Bercovici a cântat, în plus „Il Baccio", de Arditti.

Concertul s'a încheiat cu „Romeo și Julieta", uvertura-fantesie de Ceaikovsky, în prima audiție la Iași.

Muzica programatică, într'ucât compozitorul s'a folosit de subiectul dramei shakesperiene ce de altfel a tentat pe numeroși compozitori, pentru a descrie prin motive inspirate atât lupta dusă între cele 2 familii dușmane, cât și dragostea pătimașă ce stăpânea pe eroii menționatei piese.

Este o lucrare de tinerețe a lui Ceaikovsky în care însă se arată din plin însușirile și virtuositatea orchestrării a geniului său.

Redarea acestei uverturi a fost bună și în genere concertul a marcat un progres vădit ca rezultat al efortului depus.

M. ROSSMANN

INVESTIȚIILE în producția de Stat

— Urmare din pag. I-a —

intreprinderile economice, pe aceiaș măsură scad necesitățile de încasări fiscale. Adica se poate proceda la o micșorare progresivă a impozitelor.

In Uniunea Sovietică, unde economia de Stat e dezvoltată până aproape de limita maximă, bugetul nu se mai bazează pe încasări fiscale, ci pe beneficiul intreprinderilor publice. Bugetul sovietic în curs e alimentat de fisc abia în proporție de 12,5 la sută. Restul de aproape 88 procente e acoperit prin beneficiile intreprinderilor economice de Stat.

Iată dar că și în latura aceasta fiscală se ajunge la ușurarea vieții maselor populare, datorită investițiilor economice ale Statului.

Se vede limpede însemnătatea covârșitoare a politicei financiare care a îngăduit să se obție excedente bugetare atât de mari și să deschidă calea investițiilor masive în producție, pentru ridicarea nivelului de trai economic și cultural, al poporului român.

Pe marginea declarațiilor d-lui ministru Gh. Vasilichi

— Urmare din pag. I-a —

care robotesc pe ogoare, în fabrici, uzine sau ateliere. Ei sunt aceia care formează elementul uman de cea mai bună calitate care poate fi lucrat, antrenat și pus să apară în marile concursuri.

Toți aceștia vor rămâne — așa după cum a precizat dl. Vasilichi — în producție. Pentru a putea da maximum de randament, după sugestia d-lui ministru Gh. Vasilichi, li se vor creia condiții optime de antrenament.

D. Ministru a trecut apoi la o problemă care a fost deseori discutată în coloanele de specialitate a ziarelor.

Este vorba de sporturile cum ar fi parașutismul, aviația, turismul, discipline sportive care erau practicate numai de către un cerc îngust de cetățeni, recrutate în mod neîndoelnic, dintre cei cu punga plină. Azi, aceste sporturi vor fi puse la dispoziția tuturor oameni'or muncii dornici de a le practica.

Toți tinerii vor face sport

și-l vor practica nu numai o singură categorie de tineri așa cum foarte drept a arătat în discursul său, dl. ministru Vasilichi, „*el trebuie să fie practicat de funcționari, muncitori, țărani, intelectuali, studenți și militari*".

In acest mod, toate aceste categorii sociale se înfrățesc pe terenul de sport, realizându-se „*unitatea poporului român cu celelalte popoare conlocuitoare, constituind astfel o chezășie de solidaritate internațională*".

„Un adevărat O.S.P." o garanție a sportului de masse

Dar toate acestea nu se pot realiza decât într'un regim de democrație populară și cu o organizație coordonatoare și conducătoare a sportului, unificată, unitară și de masse, așa cum dealtfel a devenit recent OSP-ul, care a îmbrăcat haina nouă de organizare care asigură tuturor posibilitatea de a face sport.

In felul acesta, prin crearea unei puternice organizațiuni sportive de massă, OSP, „adevăratul OSP", se creiază premizele pentru adâncirea sportului în largile masse ale tineretului, sport care poate purta deacum înainte cu cinste numele de „sport de masse".

O veche diversiune

(Urmare din pag. I-a)

ter de masse și avea u sorți de izbândă.

Cazanul clocotea. Imperialiștii londonezi căutau o supapă de siguranță. Au recurs atunci la vechea gogoriță a antisemitismului, impingând un popor împotriva celuilalt.

Ei credeau, că în felul acesta vor abate atenția popoarelor dela obiectivul lor principal: independența și libertatea națională.

Războiul a izbucnit. Englezii își fac încă afacerile murdare.

Astfel într'o bătălie din Ierusalim, arabii au luptat cot la cot cu evreii, împotriva invadatorilor. In Liban, ne informează agenția Tass, s'au pus bazele unei mișcări antirăzboinice. Tactica divide et impera, diversiunea antisemită nu prinde încă în sânul tuturor popoarelor se găsesc elemente luminate combative.

Popoarele nu dorm. Semnele unei deșteptări totale sunt vădite. In curând ele nu vor mai porni cu armate, unul împotriva celuilalt. Ci, înfrățite, vor duce lupta împotriva dușmanului real împotriva cotropitorului barbar care le suge vlaga și i-a făcut să-și verse zădarnic sângele.

5 vagoane de conserve fabricate la Iași

(Urmare din pag. I-a)

ganiza pe plăși.

In acest scop U. F. D. R. va contribui la mobilizarea maselor în această direcție.

Situația agricolă

In județul Iași se prezintă bine în momentul de față. Astfel, grâul atinge 900 kg. la 1 ha.

Porumbul se prezintă de asemeni bine, trebuind însă a se lua măsuri pentru plivitul buruienilor.

In acest scop autoritățile locale vor emite în curând o ordonanță.

Conferințe cu șefii de ocoale

Vineri va avea loc la Camera de Agricultură o conferință cu șefi de ocoale din județ. Se va prezenta raportul situației agricole și se va expune planul de însămânțări și cultură de toamnă.

Plan de cultură pentru toamnă

Pentru toamna anului 1948, s'a programat în județul Iași însămânțări:

grâu 40.000 ha, secară 50, orz 80, lucerna 367 ha.

Total: 40.947 ha.

Deasemeni, s'a mai proiectat însămânțarea a 3095 ha. cu diverse legume.

CU 500 LEI

învățați fie DACTILOGRAFIA (mașina de scris), fie STENOGRAFIA, CONTABILITATEA CORESPONDENȚA, LUCRARI DE BIROU sau LIMBI STRAINE, ca Engleza, Rusa, Franceza, Germana.

Se fac inscrieri de începătoui și avansați și

Se eliberează DIPLOMĂ.

Se scrie, se copiază și se TRADUCE în și din limbile de mai sus orice acte, corespondență, literatură etc.

Adresați-vă la **singura** ȘCOALA de STENO-DACTILOGRAFIE din str. Muzeior Nr. 9 (vis a vis de Liceul Oltea Doamna), la orice oră din zi.

V. G. Belinschii

(Urmare din pag, I-a)

zele ce i s'au dat ca student-bursier i-au fost luate, Belinschii nu dispereză, caută de lucru, se apucă de traduceri, găsește preparații, — deși munca excesivă îi istovește sănătatea plăpândă, — și însfârșit se angajează la revistele „Telescoj" și „Molda", conduse de profesorul N. Nadejdiu.

V. Belinschii lucrează întâi la traduceri, scrie apoi mici recenzii asupra cărților apărute, ca și notițe critice asupra noutăților literare.

In 1834 însă Belinschii publică prima sa lucrare critică de o extindere mai mare, cu titlul: „„Reverii literare", în care trece în revistă toată literatura rusă de până atunci, fixând locul fiecărui scriitor în mișcarea literară, formulând caracterizări pregnante ale operilor lor, consacrând definitiv pe cei ce merită să ocupe un loc în istoria literaturii rusești și coborând de pe piedestalul lor „glorii efemere", care de fapt nu erau decât simpli verificatori sau compilatori în proză, uneori abili, alteori mediocri.

„Reveriile literare" au fost prima încercare de sinteză cu privire la literatura rusă.

Scrisă cu avânt și vigoare, ea dintr'o dată îl consacră pe Belinschii ca pe cel mai talentat critic literar rus al epocii, mai ales că el pleca de la o anumită concepție filosofică, — cea a lui Fr. Schelling, — pe care o aplica artei și literaturii, făcând deci o critică literară dintr'un punct de vedere filosofic și estetic unitar.

Era o mare inovație și un mare progres față de critica de până la el, care din lipsa de concepție afișa un eclectism lipsit de orice principii superioare.

In 1836, în „Telescop„ se publică vestita „Scrisoare filosofică" a lui P. Ceaadeev, în care acest gânditor curajos pune problema căilor ce trebue să le adopte Rusia pentru a nu lâncezi fără rost, căci altfel va răspunde în fața „tribunalului istoriei" pentru lipsă la apel în întrecere, culturală cu alte popoare.

Țarul Nicolae I a dispus imediat ca Ceaadeev să fie declarat nebun și închis într'o casă de sănătate, Nadejdiu și cenzorul care a permis (publicarea scrisorii au fost deportați, iar „Telescop" și „Molva" închise.

V. Belinschii din nou rămâne pe drumuri. A încercat să editeze broșuri și cărți, din care să-și facă venituri, a funcționat un timp ca profesor la o școală particulară, dar mizeria devenise și mai feroce persecutor al său.

In 1838 însă Belinschii are posibilitatea să devină redactor al revistei „Moscovschii Nablindateli", („Observatorul Moscovei)" astfel că din nou își poate exprima ideile sale în domeniul criticei literare.

In 1839 V. Belinschii se mută la Petersburg, acceptând colaborarea la revista **„Otecetvennie Zapiski", (Insemnările Patriotice) editată de A. Craievscii, care apoi câțiva ani i-a speculat materialicește pe Belinschii, cu toate că tocmai colaborarea marelui critic literar i-a asigurat succesul revistei unde el își publicase și studiile sale mai însemnate** asupra lui Pușkin, Lermontov și Gogol.

Prin anii 1840 1843 în jurul lui Belinschii se formează un cerc literar din care făceau parte N. Necrasov, I. Turghenev, I. Panaiev, D. Grigorovici, I. Goncearov, P. Anencov, P. Pletnev, C. Caveliu și alții.

Acest cerc literar se aduna de obiceiu la Belinschii și s'a desființat abia după moartea sa. Dar el a avut o influență hotărîtoare asupra direcției literaturii rusești, indicându-i calea realismului în literatură și punându-i problema politică a emancipării țăranilor de sub iobăgie, pe care în deosebi D. Grigorovici și I. Turghenev au atacat-o cu succes prin scrierile lor literare din tinerețe.

In acelaș timp, punându-se în discuție problema dacă Rusia trebue să urmeze evoluția țărilor din Apus sau să se întoarcă la formele ei „autohtone", la viața patriarhală, evitând formele de viață politică a Apusului, evitând și evoluția economică europeană, izolându-se de progresul general uman, reprezentat atunci mai ales de țările europene— acest din urmă curent numindu-se atunci „Slavofili", — V. Belinscchii devine conducătorul cel mai autorizat al curentului progresist, care preconiza pentru Rusia încadrarea în mersul progresiv general al Umanității, curent care e cunoscut în istoria mișcării intelectuale din Rusia sub denumirea de „vestofili", sau ori traducere exactă, „Apuseni".

In 1846 V. Belinschii părăsește revista lui Craievicii iar prietenii lui, N. Necrasov și I. Panaev achiziționează revista „Sovremennia" (Contemporanul) înfemeiată încă de poetul A. Pușkin, și o pun la dispoziția lui Belinschii. Marele critic literar era însă deja sdrobit cu desăvârșire de mizerie și boală.

Deși situația materială i se îndreptase și a putut să se instaleze cu familia lui într'o locuință mai bună, el se stingea treptat și iremediabil. In 1847 el face o călătorie în Austria, Germania și Franța pentru căutarea sănătății, fiind însoțit de I. Turghenev. Dar cura la băile din Apus nu-i ajută.

Din străinătate V. Belinschii adresează vestita sa scrisoare către N. Gogol, care poate fi considerată ca un „testament" politic al luptătorului democrat și în care, combătînd ideile reacționare susținute de Gogol în volumul „Scrisori către prieteni", marele revoluționar democrat demonstrează că problemele urgente pentru Rusia sunt desființarea iobăgiei, garantarea libertăți individuale, distrugerea țaris[illegible]

INFORMAȚIUNI

Cum au fost repartizați funcționarii reușiți prin concurs în posturile vacante la Primăria locală

In urma concursului instituit la Primăria Municipiului Iași pentru ocupare de posturi vacante, au reușit următorii care au fost repartizați la posturile după cum urmează :

Funcționarii administrativi d-nii Iacob Boris și Iancu Anatolie ; agenți de constatare și urmărire : Cuchiriță Raneta, Momiță Eugenia, Cuperman Hascal, Răuț Melinte, Ciocârlan Const, Clavel Iulian, Frunzache Gheorghe, Henig Gorgeta, Ibănescu Maria, Marin Dumitru, la biroul constatării veniturilor, Vulpe Emilia ; în posturile de taxatori la biroul Pieții Halei : Alexa Petru, Romeo Vlad, Cuchiriță Olga și Cozma Aurora ; în posturile de ajutor de șoferi la Atelierele și Garajele Comunale : Frunzache Petru, Moisin Ioan, Purice Ioan și Coșulschi Ioan ; în postul de conductori arhiteci la Biroul Arhitecturii Apreotesei Calistru ; desenatori la Biroul Studii și proecte Cețovanu Eugen.

Ocrotirea mamei și a copilului

La sfârșitul acestei săptămâni are loc în Capitală o importantă conferință pe țară a secretarilor Comitetului Național de Ocrotire al Copilului.

Hotărârile care vor fi luate cu această ocazie sunt de cea mai mare importanță privind problema ocrotirii mamei și a copilului.

Vor fi discutate totodată și modalitățile de coordonare a sistemului de ocrotire dela noi prin sprijinul Ministerului Sănătății și a organizațiilor de massă.

Din partea CNOC-Iași, va lua parte la conferință, d-l căpitan Radu,

— D-na Elena Ioan, dactilografă la Decanatul Facultății de Electromecanică a Politehnicei „Gh. Asachi" din Iași se definitivează pe data de 1 Aprilie 1948 în postul ce îl ocupă.

Comisia disciplinară a personalului Politehnicii Iași

S'a instituit următoarea comisiune disciplinară pentru personalul administrativ, tehnic și de serviciu dela Politehnica „Gh. Asachi" din Iași. Dl. Alexandru Diaconescu președinte la Curtea de Apel Iași ca președinte, Ilarion Grigoriu consilier la Curtea de Apel Iași ca președinte supleant, Vladimir Svijevschi șef contabil ca membru, ing. D. Cojin, d-ra Pop Aneta prim secretar, ca secretar al comisiei ; un delegat al Sindicatului.

[Universrtare

D. Ioan Chelcea conferențiar definitiv la Conferința Etnografie (Fac. Științe) ce a fost pensionat se reprimește în serviciu.

— Dl. Dr. Gh. Mastacan a fost înaintat șef de lucrări la laboratorul de Mineralogie generală.

— D-na Dr. Viorica Bățureanu asistentă la Clinicachirurgicală Ortopedică, a fost pusă în retragere pentru cauză de boală dobândită în timpul serviciului.

D. dr. M. Diaconescu, asistent provizor, a fost reconfirmat până la 1 Februarie 1952 la Instit. de Anatomie Fac. de Medicină.

— Idem d. dr. N. Ablu, asistent la clinica Chirurgicală și Urologică.

Adunarea pensionarilor PTT

Personalul PTT face cunoscut tuturor pensionarilor PTT că, Duminică 6 Iunie 1948, ora 8 dim. are loc adunarea generală la sediul Filialei.

Prezența tuturor membrilor la adunare, este obligatorie.

Dispariția unei tinere

O dispariție în împrejurări cu totul curioase a fost adusă la cunoștință poliției de către d. Oprișan Grigore din cart. P. Bogdan 66.

Acesta relatează că, acum câteva zile a dispărut de acasă fiica sa Nina în etate de 16 ani.

Din cercetările întreprinse de poliție, reese că Nina Oprișan era logodită cu un tânăr mecanic și se pare că a părăsit cu acesta orașul.

Brigada Judiciară continuă cercetările.

Condamnări pronunțate de instanța locală de sabotaj

Instanța de sabotaj de pe lângă Tribunalul local a pronunțat următoarele condamnări :

— Alter Iosub din Iași, Șoseaua Păcurari Nr. 2 a fost condamnat la 30 mii lei amendă corecțională fiindcă a tăiat o vită în mod ciandestin iar carnea a comercializat-o

— M. Brașoveanu din Iași, strada Hanciuc 18 a fost condamnat la cinci mii lei amendă corecțională fiindcă nu ținea registrele în regulă.

Corespondență prin avion

Se aduce la cunoștință cetățenilor care corespondează prin avion expres că pe scrisorile ce le expediază trebue să aplice și timbrul de 30 lei, valoarea timbrului expres.

Totodată se face cunoscut că scrisorile depuse în localitate la orele 6 dimineața sunt predate destinatorilor, la București la ora 10.

INTREPRINDERILE MUNICIPIULUI IAȘI
Regie Publică Comercială
E. T. A. C. S.
Str. Uzinei Nr. 38

PUBLICAȚIE

Se aduce la cunoștința celor interesați că în ziua de 12 Iunie 1948 ora 11,30 a. m. se va ține licitație publică la sediul acestor Intreprinderi din str. Uzinei Nr. 38 pentru ;

Procurarea tuburilor de beton necesare prelungirii canalizării din str. Comănescu.

180 m. l. tuburi beton de 400 mm. diam.

Tuburile de mai sus trebue să îndeplinească condițiunile caetului de sarcini care poate fi văzut zilnic la Subdirecția Tehnică din Calea 23 August Nr. 49 unde se află depuse.

Ofertanții vor depune oferte închise și sigilate cel mai târziu până în ziua de 12 Iunie 1948 ora 9, la Serviciul Financiar al Intreprinderilor precum și o garanție de 5 la sută din valoarea ofertei.

Direcțiunea

DE INCHIRIAT 3 odăi, centru. Adresați Anticăria „Encida" (peste drum de Sft. Spiridon).

Azi la PHOENIX

Prințesa MOFTUROASA

UN FILM PENTRU MARI ȘI MICI

Dedesubturile politicii americane

[Continuare din pagina 1-a]

privilegii în domeniul controlului prețurilor. Un abil om de afaceri care dorește să încheie un contract avantajos cu Statul, varsă o anumită sumă pentru fondul electoral al unuia din cele două partide, obținând astfel un susținător al intereselor sale în persoana unui congresist numit de partid.

Cum se fac legile ?

In ceeace privește propunerea proiectelor de legi, cu toate necontenitele declarațiuni privitoare la „independența Congresului", cert este faptul că cea mai mare parte din aceste proiecte sunt confecționate dincolo de zidurile Congresului.

Legiuitorii anonimi știu bine că vor găsi suficienți apărători ai intereselor lor printre membrii Congresului. Aceasta este o problemă care depășește competența lor. In momentul când proectul de lege este gata, omul de afaceri, cu relații în lumea politică, se adresează unor personalități politice de prim ordin.

O mare importanță în modul de funcționare a mașinei de vot americane o ocupă așa zișii „lobbies" sau afaceriștii de culoar. Este vorba de o speță inedită, specific americană. Acești afaceriști de culoar pătrund în incinta Capitoliului și pândesc la intrare sau la bufet pe congresistul care le va susține interesele. Vânătoarea congresiților de către afaceriștii de culoar este un spectacol care nu scandalizează pe nimeni. Un congresist provincial este la început uluit și amețit de ofertele ispititoare care i se fac. Rare ori va rezista tentației. In ultima sesiune a congresului s'a legalizat situația unui număr de 686 „lobbies" care au declarat fără jenă că sunt reprezentanții diferitelor trusturi și firme pe lângă Congres. Unii dintre acești afaceriști de culoar încasează lefuri mai mari decât onorariile miniștrilor. Ei folosesc toate mijloacele pentru a-și atinge țelul.

Din arsenalul lor fac parte mita directă, mituirea indirectă prin vărsăminte în fondul electoral, cadourile de avioane și mașini, banchetele sau pachetele de acțiuni pe cari le strecoară în mâinile congresistului care o sucombat ispitei.

Cum se împiedică legiferarea progresistă ?

T. Coffin arată cum „Asociația națională a industriașilor" a avut un rol hotărîtor în sabotarea unor legi cu o nuanță progresistă, de protecție a muncii, legi puse în discuție în sesiunea din 1946-1947. El arată cum puternica Asociație de regi neîncoronați ai diferitelor ramuri industriale a avut un rol decisiv în votarea legislației antimuncitorești al lui Taft-Hartley.

Afaceriștii de culoar au dus deasemeni lupta împotriva mișcării greviste, determinând Congresul să militarizeze și să controleze anumite întreprinderi unde muncitorii nemulțumiți amenințau cu proclamarea grevelor.

Aceiași afaceriști de culoar au determinat Congresul să aplice Uniunii Minierilor o importantă amendă bănească pentru a sancționa participarea la grevă a 400.000 muncitori mineri.

Coffin descrie atmosfera din Congres în ziua în care premierul Truman a ținut un discurs cerând urmărirea judiciară a asociațiilor profesionale și penalizarea grevi știlor.

„Această zi, scrie Coffin, a fost o sărbătoare pentru afaceriștii de culoar al căror exponent era însuși Taft".

Autorul se oprește asupra unei amănunțite analize a proectului de lege privitor la introducerea controlului prețurilor.

După cum se știe, Truman a opus veto acestui proect de lege, semnând apoi o altă lege „de compromis" privitoare la controlul prețurilor, lege care ingrădea drepturile grupurilor monopoliste. De aci s'a născut și titlul cărții : „Missouri Compromise".

Imixtiunea armatei în politica externă

Coffin arată că la sfârșitul războiului, armata a pătruns în domeniul politicii externe. El spune textual : „forțele armate și-au băgat nasul în politica departamentului de stat și nu sunt dispuse să și-l scoată de acolo. In mod lent s'a operat militarizarea aparatului de stat. Pozițiile cheie au fost ocupate de militari iar influența acestora crește în școli, în știință, în industrie, în politica socială.

Se cheltuesc sume uriașe pentru propagandă militaristă iar presa și radiodifuziunea sunt folosite cu mijloace de otrăvire a opiniei publice.

Filozofia cercurilor militariste americane a fost astfel exprimată : Toate armatele și flotele lumii justifică existența forțelor noastre militare", iar amiralul Halsy a declarat cinic : „Pe nimeni nu-l privește încotro mergem. Suntem liberi să mergem unde ni se va năzări".

Aceasta este atitudinea oamenilor cari sub cupola Capitoliului creiază cu fiecare zi actuala politică americană. Este o politică a trusturilor făurită, prin complicitatea afaceriștilor de toate gradele împotriva intereselor poporului american.

La aceste concluzii ne duc paginile cărții lui Tr. Coffin.

INTREPRINDERILE MUNICIPIULUI IAȘI
Regie Publică Comercială
E. T. A. C. S.

PUBLICAȚIE

Se aduce la cunoștința generală că în ziua de 12 Iunie 1948 ora 12 a. m. se va ține licitație publică la sediul acestei Intreprinderi din str. Uzinei no. 38 pentru :

Repararea unui autocamion G. M. G. proprietatea Intreprinderilor.

Felul reparației și piesele necesare reparației trebuie să îndeplinească condițiunile caietului de sarcini care poate fi văzut zilnic de către cei interesați la Sub Direcția Tehnică a Intreprinderilor din Calea 23 August no. 49, unde se află depus.

Ofertanții vor depune oferte închise și sigilate cel mai târziu până la data de 12 Iunie 1948 ora 9 la serviciul Financiar al Intreprinderilor precum și o garanție de 5 la sută din valoarea ofertei.

Direcțiunea

PRIMARIA MUNICIPIULUI
— IAȘI —
Biroul Statistic

Se aduce la cunoștința cetățenilor acestui Municipiu care au terenuri însămânțate în raza acestui oraș, cât și în Comunele rurale și nu au făcut declarații în cursul lunei Mai a. c., să se prezinte până la 4 Iunie 1948, ora 20 la Biroul Statistic pentru a da declarații de suprafețele cultivate.

Se atrage atențiunea că cei ce nu vor da declarațiile statistice cerute, vor fi pedepsiți conform ordonanței nr. 14 | 1948 a Primăriei Municipiului Iași.

Deasemenea se atrage atențiunea proprietarilor de terenuri agricole rurali, că nu vor putea ridica recolta de pe aceste terenuri în cazul când nu sunt înregistrați cu suprafețele cultivate în registrul agricol comunal.

Declarațiile pentru aceste terenuri, făcute la Primăria Municipiului Iași se vor comunica Primăriilor Comunelor pe raza cărui se află terenul.

Primar PALUGA
Secretar General
G. G. Săvescu

INTREPRINDERILE MUNICIPIULUI IAȘI
Regie Publică Comercială
E. T. A. C. S.

PUBLICAȚIE

Se aduce la cunoștința celor interesați că în ziua de 12 Iunie 1948 ora 11 a. m. se va ține licitație publică la sediul acestor Intreprinderi din str. Uzinei Nr. 38 pentru :

Procurarea tuburilor de beton necesare prelungirii canalizării pe str. Toma Cozma.

208 m. l. tuburi beton de 500 mm. diam., 46 m. l. tuburi beton de 300 mm. diam. 20 m. l. tuburi beton de 200 mm. diam.

Tuburile de mai sus trebue să îndeplinească condițiunile caietului de sarcini care poate fi văzut zilnic de cei interesați la Sub Direcția Tehnică din Calea 23 August Nr. 49 unde se află depus.

Ofertanții vor depune oferte închise și sigilate cel mai târziu până în ziua de 12 Iunie 1948 ora 9 a. m. la Serviciul Financiar al Intreprinderilor precum și o garanție de 5 la sută din valoarea ofertei.

Direcțiunea

DOCTOR
S. A. DAVID
Boli Interne și de COPII, BOLI DE FEMEI
Venerice, Sifilis
Blenoragia vindecă radical în 9 ore. (penicilină)
Iași. Str. Costache Negri 3
(colț Elena Doamna)
Cons. 8—12 dim. și 2—9 seara

MARȚI 8 IUNIE — TEATRUL NAȚIONAL — ora 8 seara
Turneul oficial al „Teatrului Național" din București
„M'am născut ieri"
Comedie în 3 acte de Garson Karin
cu : Ion Finteșteanu, Ion Anastasiad, V. Valentineanu, Iulian Necșulescu, Sylvia Fulda, Victoria Mierlescu, etc.
Preț bilet : 130 lei, 80 lei, 40 lei, plus T.O.B. și I.O.V.R.
Biletele la Agenția Teatrală „THALIA", Piața Unirii Nr. 2 Telef. 2611 — Abonații „Agitot" beneficiază de 50 la sută reducere.

TURNEUL TEATRULUI SAVOY
TEATRUL NAȚIONAL
JOI 10 IUNIE 1948
Matineu ora 4 — Seara ora 8 precis
— AȘII RASULUI —
ELENA BURMAZ — G. TRESTIAN — I. Antonescu-Cărăbuș — Costel Zaharia — Gh. Sârbu și DAN DEMETRESCU — VIRGINICA POPESCU — Tantzi Grigoriu — Paula Georgescu — Hermina Petrescu — Eugen Mocanu — Lya Turovsky — Kety Milanovici și PUIU ȘERBANU
în delicioasa comedie muzicală
Johnny cântă și dansează
de M. KAMNER, AUREL FELEA ȘI ION IRA
Muzica : ELLY ROMAN — Orchestra JAZZ SAVOY — COR DE NEGRII —
Biletele la BARASCH, Lăpușneanu 20, Tel. 1422

ASTAZI — La CAPITOL
UN PROGRAM EXCEPȚIONAL
3 FILME TEHNICOLORE
1) Glorie Ție, Moscova
Grandioasele serbări din ziua împlinirii a 800 ani de existență
2) Vulpea păcălită și
3) Coada ursului

„IOAN MORARU"
MAGAZIN DE ÎNCĂLȚĂMINTE
IAȘI STRADA LAPUȘNEANU Nr. 28
anunță onorata clientelă că a sosit și se distribue următoarele :
200 per. bocanci „Carmen" cu talpă dublă
(Maro lei 1780, negrii lei 1755)
pe baza bonului Nr. 2-4 din cartela A.B. 1948
Deasemenea se distribue FĂRĂ CARTELĂ
Cauciuc „Palma-Okma" lei 314 kgr.
Atelier special de aplicat pingele de cauciuc

FILARMONICA DE STAT „MOLDOVA"
TEATRUL NAȚIONAL
DUMINICA 6 IUNIE 1948 ora 20 precis
al 28-lea
Concert Simfonic Extraodinar
Dirijor : Prof. Achim Stoia
Solistă : D-ra Steluța Diamant-pian
FESTIVAL MOZART
PROGRAM :
1. Simfonia în Sol minor Nr. 40
2. Concertul în Re major Nr. 26
pentru pian și orchestră Solistă : D-ra Steluța Diamant
3. Uvertura la „Flautul fermecat".
Prezentarea programului Dl. Prof. Gh. Pascu
Biletele la Agenția Barasch. Prețul locurilor : Lei 80, 60, 50, 40, plus taxele legale.
Intrarea publicului după începerea Concertului strict interzisă

poporului rus.

Scrisoarea a circulat în manuscris printre cercurile intelectualilor.

Intors în Rusia, V. Belinschii mai publică „Privire asupra literaturii rusești din 1847", dar după aceia își trăiește ultimele luni de viață în lupta disperată cu tuberculoza.

La 28 Mai 1848 moare. Moartea i-a evitat calvarul închisorii pe care i-o pregătea jandarmeria țarului Nicolae I. In 1849 se descoperise scrisoarea lui Belinschii către Gogol printre documentele cercului Petrașevricii și pentru citirea ei în societate F. Dostoievschii, împreună cu alții, a fost condamnat la moarte, dar grațiat și deportat în Siberia. Șefilor poliției țariste nu le-a rămas decât să regrete ca nu l-au putut închide pe Belinschii pentruca „să putrezească de viu" !

V. Belinschii e o figură titanică a gândirii rusești atât prin lupta pe care a dus'o pe teren literar, cât și prin faptul că a știut sub forma criticei literare să strecoare, sub regimul îngrozitor de opresiune a lui Nicolae I, idei democratice înaintate. In ultima perioadă a vieții sale el ajunsese, sub influența hegelianismului și a lui Feuerbach, la o concepție apropiată de acea a lui K. Marx, concepția evoluției istorice dialectice a omenirii cu tendința către socialism, pe baza unor transformări economice.

Fără îndoială, prin atașamentul său față de idealul social urmărit, prin curajul său de a-și afirma ideile chiar dacă se expunea în permanență, ca și prin frământările și suferințele sale sufletești cu care și-a creiat o concepție optimistă asupra viitorului omenirii și a Rusiei, V. Belinschii este unul din marii martiri și eroi ai Umanității.

ULTIMA ORA

Se construeşte metropolitan la Bucureşti

O primă linie de 4 şi jum. km. va pleca din Gara de Nord

BUCUREŞTI 3.—Problema transporturilor in Capitală, preocupă în mod serios forurile competinte.

Dacă în turmă cu câteva luni s'a vorbit in mod vag despre construirea unui metropolitan, în momentul de faţă planurile sunt întocmite aşa că metropoul va deveni o realitate,

Este vorba de construirea a 4 linii de metrou pe distanţele următoare:

1. Gara de Nord-Piaţa 28 Martie (fostă Naţiunii).
2. Gara de Est-Cotroceni
3. Teatrul Naţional-Calea Griviţei.
4. In jurul Capitalei.

Prima linie care va fi construită va pleca din Gara de Nord trecând pe sub şoseaua Basarab, Piaţa Roşie, (fostă Victoriei), Bulevardul Brătianu şi Piaţa 28 Martie.

Ea are drept scop să descongestioneze centrul Capitalei, deoarece s'a constatat că circulaţia pe distanţa Gara de Nord-Piaţa 28 Martie, es'e extrem de aglomerată.

Metropolitanul însă va uşura simţitor circulaţia.

Planurile au fost întocmite iar prima linie lungă de 4,5 kilometri va costa 2 miliarde 250 milioane lei, adică 500 milioane lei kilometrul.

Urmează ca ulterior această linie să fie prelungită la capete în direcţiile: Cartierul Bellu şi Calea Griviţei.

O bună îndrumare intru reuşita lucrărilor, va fi studierea metropolitanului dela Moscova, renumit în întreaga lume.

Congresul meseriaşilor

BUCUREŞTI 3. — Miercuri au continuat desbaterile celui de-al doilea congres al Federaţie Meseriaşilor. Au dat raport delegaţii din 10 oraşe. A urmat apoi raportul de activitate organizatoric, economic, fiscal şi cultural, făcute de sectorul general al Federaţiei.

Congresul ia sfârşit astă seară.

O fetiţă s'a intoxicat

cu pastile de chinină

O impresionantă nenorocire s'a petrecut în cursul zilei de eri în com. Osoi din judeţul nostru. Fiind lăsată singură acasă fetiţa Aurica Amarandei în etate de 4 ani, a mâncat 30 pastile chinina pe care le-a găsit pe o mesuţă.

La întoarcerea părinţilor, fetiţa a fost găsită în nesimţire. Transportată la dispensar, micuţa victimă a sucombat după o oră de chinuri groaznice.

INAUGURAREA CURSURILOR şcoalei de operatori de cinematograf

BUCUREŞTI 3.— Eri dimineaţă a avut loc, la cinematograful Mignon, festivitatea inaugurării cursurilor Şcoalei de operatori (proiecţionişti) de cinematograf.

Festivitatea s'a desfăşurat în prezenţa d-lui O. Livezeanu ministrul Artelor şi Informaţiilor, a elevilor, absolvenţilor şi reprezentanţilor sindicali.

Primul a luat cuvântul dl. Alperin, dir. cinematografiei din Ministerul Artelor, care a arătat că aceste cursuri sunt urmate de prima serie de elevi din provincie, după ce această şcoală a dat, din 1946 şi până acum, patru serii de absolvenţi.

Dl. Octav Livezeanu, ministrul Artelor şi Informaţiilor, a subliniat importanţa cinematografiei în R. P. R.

Reorganizarea staţiunilor de maşini agricole

BUC. 3 — Conducerea Administraţiei Fermelor de Stat şi Staţiunilor de Maşini a pornit o acţiune de organizare a acestui sector de activitate.

Se va da o atenţie deosebită staţiunilor de maşini a căror reorganizare se bazează pe o largă descentralizare.

Controlul calităţii medicamentelor

BUCUREŞTI 3.—Pentru a se garanta calitatea produselor farmaceutice, se proiectează punerea pe aceste produse a unor banderole cu inscripţia Oficiului Farmaceutic.

Sport

In cadrul jocurilor de baraj pentru Divizia Naţională A s'au înregistrat eri în Capitală următoarele rezultate;

Politechnica - CSMN 2-1

Phönix - F. C. Ploeşti 2-1.

PIERDUT cartea de muncă Nr. 0299646 pe numele Weissman Leib I. O declar nulă.

PIERDUT livret Militar clg. 1924 pe numele Gheorghe Pandele Filou. Il declar nul.

AVOCAŢII delegaţi să pledeze în procesul masacrelor dela Iaşi

BUCUREŞTI 3.— Colegiul avocaţilor din judeţul Ilfov a întocmit următoarea listă de avocaţi cari vor fi delegaţi să pledeze din oficiu în procesul crimelor dela Iaşi:

Beldie Nicolaie, Catrava Viorel, Ana Ciobanu, Doboş Sorin, Căbunea Alfred, Groodea Petro, Hagobian Harad, Lazărescu Victor, Mihalca Alexandru, Poenaru-Bordea, Teodoreanu Ionel, Vicol Constantin, Blarenberg Ion Nicolae, Fodor Romulus, Anişca Gheorghe, Polihron Dan, Ionescu Toma Gheorghe, Dan Emanoil, Manoliu Horia, Râznic Ion, Constantinescu I. Mihail, Constantinescu Nicolae, Dareshievici Serghiei, Se b l Gheorghe şi Slavnicu Ştefan.

Reorganizarea instanţelor judecătoreşti

BUCUREŞTI 3 — In legătură cu viitoarea organizare a instanţelor judecătoreşti, la Ministerul de Justiţie a avut loc o conferinţă cu inspectorii judecătoreşti.

In cursul acestei săptămâni va avea loc o conferinţă cu primii preşedinţi ai instanţelor judecătoreşti din ţară.

Schimburi turistice între România şi Cehoslovacia

BUCUREŞTI 3. — Oficiul Naţional de Turism a primit vizita unui reprezentant al Comerţului Exterior din Cehoslovacia, dl. ing. Herek, care a sosit în ţara noastră pentru a perfecta schimburi turistice între cele două ţări.

In urma discuţiilor purtate, s'a hotărît începerea unei activităţi turistice prin schimburi de turişti sindicalişti. In acest senz, vor pleca ţara prietenă 300-400 de muncitori turişti.

Deasemeni, secţiunea de turism a Asociaţie de prietenie Româno-Cehoslovace va studia posibilitatea trimiterii unui număr de studenţi, technicieni şi oameni de ştiinţă, în călătorii de studiu în Cehoslovacia.

Trierea comercianţilor din pieţele Iaşului

pentru evitarea speculei cu alimente

Autorităţile locale fiind sesizate că de câtva timp unii negustori din branşa alimentară îndrăguesc încă să facă speculă, au luat hotărîrea de a se convoca de urgenţă o sedinţă cu căreia prilej să se ia hotărîri privitoare la măsurile ce se impun.

Şedinţa a avut loc eri la Primărie, fiind condusă de d, primar A. Paluga. Au participat şi reprezentanţi ai Camerei de Comerţ, ai Controlului Economic, ai Consiliului Sindical Judeţean, ai Sindicatului Alimentar, ai Chesturii de Poliţie, precum şi şefii pieţelor alimentare.

Din rapoartele prezentate s'a constatat că unii negustori din pieţe dosesc fructele (cireşe) şi brânzeturile şi le vând la preţuri mari, care variază din zi în zi.

In urma acestei constituiri s'au luat următoarele hotărîri:

1. Impărţirea pe raioane a halei (raion de fructe, zarzavat),
2. Desfiinţarea acelor comercianţi care în mod obişnuit nu se ocupă efectiv cu comerţul alimentar.
3. Construirea de ghirete şi tarabe tip pentru comerţul de fructe şi zarzavat, după modelul celor din Bucureşti.
4. Reglementarea orelor de deschidere şi închidere a pieţelor.

Se va face deasemeni o serioasă triere a comercianţilor din pieţe.

PIERDUT căţea de vânătoare Seter irlandeză, culoare roşie. A se adresa la ceasornicăria Gh. Ursache str. Gh. Dimitrof 167. Se oferă bună recompensă.

PIERDUT buletinul de la biroul populaţiei, pe numele Lupu Natalia, Calea Galaţii E, Nr. 30. Il declar nul.

PIERDUT cartea de muncă Nr. 0297015 pe numele Eşanu Aizic. O declar nulă.

Inaugurarea cantinei funcţionarilor judecătoreşti şi a Prefecturii de Judeţ din Iaşi

— Cuvântările rostite —

Intr'un cadru entuziast, a avut loc la Palatul Administrativ inaugurarea Cantinei funcţionarilor Prefecturii de Judeţ şi a funcţionarilor Judecătoreşti din Iaşi.

Cantina aceasta care va înlesni vădit traiul slujbaşilor cu salarii mici, din instituţiile mai sus arătate, a luat fiinţă din iniţiativa unor asesori populari de pe lângă instanţele judecătoreşti.

Asesorii populari Em. Constantinescu, Carol Aron şi Roza Maer, dimpreună cu d-nii I. Frunză, consilier la Curtea de Apel, Dim. Lucinescu primul-preşedinte al Tribunalului, Valeria Haliţchi funcţionară la secţia II-a a Tribunalului şi Chiriac, mecanicul Palatului au procedat de îndată la amenajarea unor încăperi din imobilul Palatului, unde s'a instalat Cantina.

Aceste încăperi — potrivit măsurilor luate de Comisiunea sus numită—au fost în foarte scurtă vreme văruite şi perfect curăţite. S'a procurat veselă, tacâmuri şi tot ce era trebuitor funcţionării unei Cantine, astfel că pe ziua de 1 Iunie s'a putut face inaugurarea.

Au participat d-nii Gh. Păun prim preşedinte al Curţii de Apel Iaşi, Ion Prică subprefectul Judeţului, Const, Sassu procuror general la Curtea de Apel preşedintele secţiei sindicale a Justiţiei, Inginer Idriceanu preşedintele funcţionarilor publici din Iaşi, av. A. Abramovici preşedintele secţiei sindicale a salariaţilor Prefecturii de judeţ, precum şi numeroşi magistraţi şi funcţionari dela Prefectură şi Justiţie.

Au vorbit d-nii procuror general Const. Sassu, Gh. Păun, prim - preşedinte al Curţii, inginer Idriceanu, prim-preşedinte al Tribunalului D. Lucinescu, şi D-na A. Holtman (U. F. D. R.).

Toţi au subliniat munca depusă de Comisiunea care s'a ocupat cu înjghebarea Cantinei şi au arătat că în deosebi slujbaşii cu salarii mai mici care vor lua masa la Cantină sunt mult avantajaţi, deoarece preţul unui prânz alcătuit de două feluri de mâncare, consistent şi higienic preparate, va costa aproximativ lei 30.

Dl. Carol Aron, asesor popular, a spus ca opera înfăptuită prin înfiinţarea Cantinei ar trebui să stimuleze şi pe slujbaşii altor instituţii. Trebuesc făcute eforturi pentru înlesnirea traiului massei salariate,—a încheiat d-sa,

REP.

80 la sută din unităţile libaneze sunt formate din germani

VIENA 3 (Rador).—TASS transmite:

Ziarul WELT AM ABENE anunţă din Milano că potrivit informaţiilor sosite în Italia, în ostilităţile din Palestina iau parte alături de forţele armate arabe, foşti ofiţeri germani şi întregi unităţi germani. [illegible] In unele unităţi ale armatei libaneze există până la 80 la sută germani.

Corespondentul ziarului Welt Am Abend, arată că mai multe detaşamente arabe ce luptă în apropiere de Ierusalim sunt comandate de foşti ofiţeri din armata lui Rommel. Mulţi ofiţeri din aşa numitul „Corpul african" german luptă alături de arabi.

— Filiala ARLUS Iaşi anunţă pentru astăzi la orele 4 d. a. în sala „Corso" (Păcurari) conferinţa d-lui prof. univ. V. Harea „100 de ani dela moartea lui Belinski". Intrarea liberă

ORA 12

Consiliul de Securitate examinează problema armistiţiului

LAKE SUCCES 3. — La Consiliul de Securitate au sosit textele integrale ale răspunsurilor evreu şi arab în privinţa armistiţiului de 4 săptămâni.

Răspunsul arab, în special, nu precizează că ar fi dat şi ordinul de încetare a focului. Şi se pare că arabii înţeleg să continuie ostilităţile până la o dată de începere a armistiţiului care va fi fixată la O. N. U.

Consiliul de Securitate a început aseară să examineze răspunsurile beligeranţilor.

Schimbul instrumentelor de ratificare a tratatului româno-ungar

BUCUREŞTI 3. — Ieri a avut loc la Ministerul Afacerilor Străine solemnitatea schimbului instrumentelor de ratificare, a tratatului de prietenie, asistenţă şi ajutor mutual, încheiat la 24 Mai la Budapesta, între R. P. R. şi Republica Ungară.

Mişcare muncitorească în Franţa pentru naţionalizarea industriei

PARIS 3 — Comisiunea Administrativă a Confederaţiei Generale a Muncii din Franţa a ţinut o adunare, după care a dat un comunicat în care spune printre altele:

Răspunderea pentru mărirea preţurilor cade asupra guvernului. Chemăm la luptă poporul pentru ca să afirme şi să practice solidaritatea deplină în faţa manevrelor guvernului împotriva naţionalizărilor.

FERMIERII AMERICANI împotriva legii reacţionare Mundt

WASHINGTON 3 — Uniunea Fermierilor Americani, reprezentând 400.000 de muncitori, a trimis o telegramă de protest Comisiei Juridice a Senatului, care discută proectul de lege Mundt,

In protestul adresat, fermierii înfierează proiectul Mundt calificându-l drept o ameninţare flagrantă pentru toate organizaţiile democratice.

In Elveţia se confiscă publicaţiile democratice

BERNA 3,—Procurorul general elveţian a anunţat pe distribuitorii următoarelor publicaţii: revista sovietică „Timpuri noui", organul Biroului Informativ al Partidelor Comuniste şi Muncitoreşti dela Belgrad „Pentru pace trainică, pentru democraţie populară" şi revista franceză „Paralèles 50", că au fost confiscate.

Musura aceasta a fost luată în virtutea a două legi existente azi în Elveţia în privinţa aşa zisei „propagandei primejdioase pentru statul elveţian.

Danejii cer bani şi furaje iar americanii le trimit... ţigări

COPENHAGA 3.— Guvernul danez a cerut administraţiei „Planului Marshall" o alocaţie de 1.300.000 dolari spre a cumpăra din Brazilia nutreţ pentru vite.

Alocaţia a fost refuzată,

In acelaş timp, autorităţile daneze au fost informate să află în drum spre Danemarca, un mare transport de... ţigări din Statele Unite, în cadrul „Planului Marshall".

ANUL 49 Nr. 519

ABONAMENTE

Lei 450 . . . . 3 luni
„ 6.000 Intreprinderi, autorități pe un an

Atelierele tipografice
IAȘI, Str. ȘTEFAN CEL MARE 50-52

4 Pagini 4 Lei

BIBLIOTECA UNIVERSITĂȚII IAȘI

OPINIA

ZIAR POPULAR COTIDIAN

Sâmbătă 5 Iunie 1948

Redacția și Administrația
IAȘI, STR. ȘTEFAN cel MARE Nr. 53

TELEFOANE:
Redacția . . . . Nr. 1109
Administrația . . . „ 2042
Serv. de noapte . . „ 2038

Director C. R. GHIULEA

Munca profesională și munca de brigadă a studenților noștri

Studenții au terminat cursurile. Ore întregi, în biblioteci și acasă, grupați în echipe, recitesc cursurile, aprofundează chestiunile care nu le sunt tocmai clare. Studenții învață, învață avântați, plin de încredere. Ei au reînnodat firul drept al tradiției de studiu din primii ani ai Universității noastre. Ei au terminat cu „poema" lenei și a desfrâului. Serioși, s'au străduit să găsească cele mai bune metode pentru a asimila materia și a lua cu succes examenele. Și le-au găsit.

Grupele de studiu au fost create pentru a suplini lipsa cărților de specialitate, pentru a favoriza schimbul de experiențe.

Acest avânt al studențimei noastre, în munca ei profesională, se datorește, în primul rând, înaltei ei conștiințe civice. Studenții știu că societatea românească, poporul, au nevoie de cărturari bine pregătiți care să-l poată servi. Ei știu că, în Constituția noastră, munca este înscrisă ca o datorie cetățenească. Vremea fripturismului, a [illegible]setoriei, a favorurilor, a apus. Cine nu se pregătește nu va fi un bun profesionist, nu va putea servi societatea și nu-și va putea croi un drum în societate. Studenții au înțeles aceasta. De aceea învață. Ca să se pregătească, să fie buni

(Continuare în pag. 3-a)

Răsboiul din China

Unități ale armatei populare chineze atacă orașul Ciang Ciun, capitala Mandciuriei, în cadrul operațiunilor de înfrângere a rezistenței ultimei garnizoane mari a Kuomintangului, din această provincie nordică.
In clișeu, o vedere din gara Ciang Ciun.

Cum se acordă concediile de odihnă magistraților și funcționarilor judecătorești din Iași

Curtea de Apel, Tribunalul, Parchetul precum și toate Judecătoriile locale au primit câte o înștiințare telegrafică din partea Ministerului de Justiție prin care se dispune cum se vor acorda concediile de odihnă magistraților și a funcționarilor judecătorești dela toate instanțele locale.

Aceste concedii au început la 1 Iunie cor. și se vor termina la 1 Septembrie 1948.

In baza dispozițiunilor trimise de minister, se lucrează la tabelurile magistraților dela toate instanțele. La alcătuirea tabelelor se ține seama atât de nevoile magistraților cât și de interesele serviciului în așa fel încât nici o instanță să nu rămână fără magistrați. Se va ține seamă și de faptul dacă magistratul, a mai avut în cursul anului concediu de odihnă. Astfel vor fi preferați acum la seria de concediu, acei care încă n'au avut în cursul anului.

Aceleași principii se aplică și pentru acordarea concediilor funcționarilor judecătorești.

Se'ntorc copiii moldoveni...

De vorbă cu cei trimiși de C. A. R. S. în anii grei de secetă. — Niculăiță Daneș a învățat cizmăria

Am relatat în numărul nostru de ieri că un nou lot de copii trimiși de CARS în anii grei de secetă din regiunile Moldovei în județele excedentare s'a întors acum la vetrele părintești.

Comitetul Național de Ocrotire a Copilului din Iași, care a preluat spre lichidare toate operațiunile fostului CARS se îngrijește de cazarea lor, până se îndeplinesc toate formele de predare a copiilor către familiile respective.

Daneș Nicolaie e cizmar în toată puterea cuvântului

Mă aflam zilele trecute, în birourile C. N. C.-ului, când tocmai sosise un grup de copii dela gară. Răbdători aceștia așteptau rândul ca să-li se înmâneze hârtiile de drum.

E curios, vroiam să aflu motivele cărora se datorește întoarcerea asta așa de târzie.

Am intrat în vorbă cu ei, m'am împrietenit și am aflat astfel multe lucruri interesante.

Iată-l pe Daneș Nicolaie, băiat de țărani tocmai din județul Tecuci.

E flăcău mare acum. Când plecase în Transilvania era un pumn de om.

Și câte nu se svoneau prin sat pe vremea aceea... Că-i strânge să-i trimeată în depărtări, că nici-odată n'or să-și mai vadă casa.

Părinții lui îmi povestește Daneș, n'au dat însă crezare șoaptelor lansate de chiaburii satului.

Cu toate astea mamă-sa în multe rânduri și-a șters cu colțul batistei lacrimile, pe furiș așa ca să n'o vadă „omul"ei.

Și Niculăiță a plecat.

La Privilești, în județul Satu-Mare, el a încăput pe mâinele unui om bun, maistrul cizmar, Vardoi Arpad.

L-a îngrijit ca pe propriul lui copil l-a hranit, l-a îmbrăcat cu straie noui. Incetul cu încetul pe lângă meșter, Niculăiță a învățat meseria.

— „Chiaburii au rămas cu șoaptele și eu cu meseria — închee el.

Povestea lui Maria Ulman

Maria Ulman, fiica lui Costache Ulman de Ceplenița se apropie de noi și ne povestește istorioara ei.

Vreme de aproape 2 ani a stat la săteanul Pop Gheorghe din satul Pechea-Satu Mare.

Când a plecat, Pop Gheorghe i-a promis că dacă se va reîntoarce la el o va înzestra.

Nici povestea lui Maria Catrineiu, dintr'un sat din județul Neamț care a stat „ca acasa" la Weissner Mamițin în satul Pribilești-Satu Mare nu este alta.

Pretutindeni, organizațiile de massă, U.F.D.R.-ul. C.N.C.-ul, au veghiat ca puii de Moldoveni să aibe o îngrijire cât mai bună.

*

Cu greu m'am despărțit de acești copii, gândindu-mă la cuvintele lui Niculăiță

„Cei cu șoaptele au rămas numai la atât".

Premierea absolvenților școlilor de alfabetizare

Duminică dimineață va avea loc în sala cinematografului Phoenix, premierea absolvenților care s'au distins în ciclul I și II al școlilor de alfabetizare.

Festivitatea a fost organizată de Consiliul Sindical Județean și va avea loc în prezența autorităților și a corpului didactic, în prezența celor 158 de absolvenți care au promovat în ciclul II și a celor 151 de absolvenți a acestor școli care au avut loc pe lângă instituțiile și întreprinderile din localitate.

NOTE

Personalul tramvaelor

Am subliniat la timp utilitatea măsurilor luate de administrația E.T.A.C.S. pentru reglementarea și normalizarea transportului cu vagoanele de tramvai. Sunt însă unii taxatori și manipulanți care nu înțeleg rostul măsurilor luate, și le aplică arbitrar, șicanând cetățenii.

Un caz: în dimineața de 1 Iunie taxatorul cu Nr. 104 a confiscat unui muncitor abonamentul, *înainte ca el să intre obligatoriu în vigoare*, sub motiv că întâmplător nu avea la dânsul ticheful respectiv. In cel mai rău caz taxatorul în chestiune putea confisca vechiul abonament, care era încă valabil. Credem că pasagerii au dreptul să pretindă un tratament mai civilizat.

Abonamentele

la tramvai ni se par a fi prea complicate, mânuindu-se greu. In loc de tichete, fotografii, carnete groase cu bilete, nu s'ar putea introduce un simplu carton de bună calitate pe care să fie tipărită linia, numărul curselor la care dă dreptul și luna pe care e valabil, fără a mai fi nevoe de sistemul perforării. Așa este în majoritatea orașelor din țară, chiar acolo unde traseele sunt mai numeroase și traficul mai mare.

PARTICIPAREA maselor populare la mișcarea revoluționară din 1848

Suntem în luna comemorativă a revoluției dela 1848.

In ordine cronologică, mișcarea revoluționară de acum un veac s'a schițat întâi în Moldova, apoi s'a desfășurat în Ardeal și în Muntenia.

Mișcarea din Moldova a fost mai mult teoretică, — o declarație de principii democratice fără acțiune practică, pentrucă animatorii ideologiei liberale nu s'au gândit sau n'au știut să obție concursul maselor populare.

In Ardeal a fost într'adevăr o mișcare de masse; însă cararacterul social al revoluției s'a înecat în orientarea națională a mișcării din pricina încercării boierilor români de a provoca adversități între români și unguri. Adică, mai limpede vorbind, impilatorii sociali ai țărănimii ardelene fiind în majoritate latifundiari maghiari, răscoala românilor a căpătat aparent un aspect anti-maghiar.

Cea mai specifică mișcare revoluționară, pe plan politic și social, s'a produs în Muntenia.

Marele precursor al democrației, Nicolae Bălcescu, spune foarte limpede că:

„Revoluția din 1848 avea de scop reînoirea revoluției democratice adăugându-se pe lângă ea o nuanță socială, împroprietărirea țăranilor". Bălcescu leagă anul 1848 de mișcarea democratică din 1821. Ceiace nu s'a putut obține prin ridicarea lui Tudor, s'a cerut din nou în 1848, adăugându-se în plus revendicări de ordin social.

Temeiul revoluției era expus în faimoasa proclamație dela Islaz, prin următorul pasaj:

„Poporul român decretează responzabilitatea miniștrilor și funcționarilor publici, egalitatea drepturilor civile și politice, contribuția generală în raport cu starea fiecăruia,

(Continuare în pagina 3-a)

REPORTAJ EXTERN

Economia postbelică a Cehoslovaciei

Acțiunea desfășurată de guvernul Gotwald

In urma recentelor alegeri care au consolidat victoria strălucită a Frontului Național, Cehoslovacia este astăzi în centrul atenției tuturor comentatorilor și a redactorilor de politică externă din lume.

In legătură cu noul drum al republicii lui Masarik și Beneș este interesant să prezentăm cititorilor o serie de date privitoare la acțiunea de desvoltare economică pe care guvernul Frontului Național Cehoslovac condus de dl. Clement Gotwald, secretarul general al Partidului Comunist din Cehoslovacia, o întreprinde în prezent.

Naționalizările. Intreprinderile de Stat

Guvernul Gotwald a prezentat parlamentului încă la 28 Aprilie proectul său asupra naționalizărilor, care completează primele naționalizări întreprinse în Octombrie 1945. Actualele naționalizări vizează în esență ansamblul întreprinderilor industriale și comerciale în care lucrează mai mult de 50 de lucrători, apoi comerțul de import și export, comerțul en gros, comerțul alimentar, întreprinderile de construcție.

Deasemenea s'a creat o mare întreprindere de Stat denumită „Filmul național cehoslovac" care trebue să succeadă societăților cinematografice existente. Noua întreprindere este similară celorlalte întreprinderi de Stat, cum sunt: Stațiunile balneare de Stat, Pădurile și domeniile Statului, căile ferate de Stat, poșta.

La 5 Mai s'a votat și legea relativă la naționalizarea marilor întreprinderi tipografice.

Masivele naționalizări din Cehoslovacia indică noua cale a economiei republicei vecine sub regimul popular prezidat de dl. Gotwald.

Comerțul exterior

Până în prezent comerțul exterior cehoslovac era concentrat între diferitei întreprinderi comerciale și industriale private.

Experiența a arătat că

(Continuare în pagina 2-a)

Muzeul național din Europlinsky

O carte despre Economia de războI a U. R. S. S.

N. VOZNESENSKI: Economia U. R. S. S. în timpul războiului de apărare a Patriei

Revista „Voprosi ekonomiki" (Probleme economice) Nr. 1 anul 1948 publică o interesantă recenzie despre lucrarea recent apărută a lui N. Voznesenski asupra economiei de războiu a URSS.

Cartea începe prin caracterizarea războiului de apărare a Patriei, arătându-l ca pe un războiu de eliberare.

Aliații în războiul lor împotriva blocului fascist au urmărit scopuri diferite, însă „forța uriașă a URSS și sprijinul pe care i l-au acordat toate popoarele dornice de libertate, au dat luptei lagărului aliat un caracter eliberator".

N. Voznesenski examinează particularitățile economiei de războiu a URSS, din punct de vedere istoric, arătând că ele sunt un rezultat al victoriei socialismului în Uniunea Sovietică și a planificării întregii economii naționale.

In comparație cu țara tipică a capitalismului monopolist, USA, aceste particularități se manifestă în următoarele:

1. Economia de războiu a URSS a fost o economie socialistă, bazată pe proprietatea socială asupra mijloacelor de producție.

In USA pozițiile cheie ale economiei naționale se găseau și în timpul războiului în mâinile trusturilor și ale marilor magnați financiari.

2. In URSS forța motrice a economiei de războiu este statul socialist. Comit o gravă eroare acei pretinși „marxiști" care atribue Statului un rol hotărâtor în economia de războiu a Statelor Unite.

Acapararea aparatului de stat, punerea lui în slujba monopolurilor, obținerea de comenzi de stat și încasarea unor supra-beneficii fabuloase nu are nimic deaface cu „rolul hotărîtor" al Statului în economie și cu „planificarea vieții" economice de către organele Statului.

3. Pe când URSS a suferit pagube colosale în timpul războiului, USA nu a avut de suferit nici un fel de pagube materiale, din contra, monopolurile americane au realizat profituri enorme.

Totuși, creșterea aparatului productiv al Statelor Unite nu înseamnă decât o și mai mare ascuțire a contradicțiilor sistemului capitalist și adâncirea crizei generale a capitalismului.

Autorul trece apoi la expunerea avantagiilor economiei de războiu socialiste față de acea capitalistă.

Legile reproducției socialiste au continuat să funcționeze și în timpul războiului. Către sfârșitul anului 1941 punctul critic al scăderii producției a fost depășit.

In primele luni ale războiului, 1369 întreprinderi industriale au fost evacuate din zona operațiilor militare.

Producția globală a anului 1943 a depășit pe aceea din 1942 cu 17 la sută. In 3 ani de războiu valoarea învestițiilor s'a ridicat la 79 miliarde ruble.

In cursul războiului industrializarea regiunilor răsăritene ale țării, creșterea numerică a clasei muncitoare și a populației orășenești în aceea parte a țării s'a făcut într'un ritm accelerat.

Bilanțul general al economiei naționale a fost supus nevoilor militare.

Venitul național, producția socială, fondurile materiale și mâna de lucru au fost repartizate astfel încât să fie garantate urgentele nevoi ale războiului. Cu toate pierderile colosale material suferite în timpul războiului „victoria industrializării socialiste a asigurat independența economică a URSS în perioada celei mai grele încercări la care ea a fost supusă". Ajutoarele aliate n'au reprezentat decât 4 la sută din massa totală a producției naționale.

Pe de altă parte datorită colectivizării și concentrării în mâinile Statului a celei mai mari părți din producția agricolă comercială, problema alimentară a putut fi rezolvată cu toate pierderile suferite de agricultura sovietică.

Este demn de relevat faptul că începând din 1944 diminuarea șeptelului a încetat.

Datorită unei riguroase planificări a împărțirii brațelor de muncă și aplicării principiilor socialiste de salarizare, Uniunea Sovietică n'a cunoscut în timpul războiului greutăți serioase în ce privește mâna de lucru.

In ceeace privește comerțul, avantagiile economiei socialiste au permis Statului să mențină în comerțul de Stat și cooperatist prețuri reduse la articolele raționalizate, in-

Creionări

„Rădăcini adânci"

Este vorba de o puternică și zguduitoare dramă americană pe care Teatrul Poporului o va prezenta Sâmbătă seara pe scena Teatrului Național.

Autorii ei D'Usseau și Gow sunt doi cunoscuți dramaturgi și scenariști americani de filme pe care comisiile americane de cercetare a „democrației" nu i-au cruțat.

Tema piesei ne introduce în problema atât de tragică a conflictului dintre albi și negri, rămășiță a unei prejudecăți rasiale care din păcate prezintă astăzi la mulți dintre cetățenii Americii libere, influențați de campania politică dusă de cercurile capitaliste și reacționare interesate.

Intr'un stat din Sud, acolo unde mai mult ca în alte părți ideile rasiale persistă, la căldura toridă a soarelui se desfășoară drama negrului Breit, ofițer inlors eroic de pe front în casa unui bătrân senator în a cărui slujbă se afla mama lui.

Negrul tratat cu dispreț deși a luptat pentru libertatea albilor și negrilor, prejudecățile criminale ale senatorului și a unei părți din familia sa, lipsa de prejudecăți a generației tinere, iată problemele care se desfășoară într'un tempo dramatic de cea mai bună calitate în „Rădăcini adânci". Excelenta i să a lui D'Usseau și Gow, este astăzi când se dă lupta între puterea capitalului și oamenii muncii, un pamflet violent dar dureros împotriva celora care părăsind politica lui Roosewelt, s'au dedat la atâtări criminale, la instigări de războaie și măceluri. Piesa reprezintă marea tragedie a omului negru din America, tragedie, care în lumea nouă ce se făurește va fi o viață liberă în care toate prejudecățile și instinctele rasiale vor dispare.

Spectacolul „Rădăcini adânci" este un capitol important în istoria teatrului progresist american și sperăm că el va fi interpretat tot atât de bine, ca și cealaltă piesă progresistă americană „M'am născut ieri" de merituoasa echipă a Teatrului Poporului.

IG.

SAPTAMANA CINEMATOGRAFICA

„Glorie ție Moscovă" - Prințesa mofturoasă"

Criza filmului capitalist, a filmului diversionist sau decadent se accentuiază pe zi ce trece, criză reprezentată și prin filmele mediocre ce ne-au fost prezentate în ultima vreme.

„Tarzan", „Glontele de argint", „Cavalerul răzbunării" etc.. etc.. arată odată mai mult tot mai accentuată decădere, a industriei capitaliste comercializante de filme. Și nu trebue uitat că deși sub aspecte puerile s'au nevinovate se ascund de cele mai multe ori intenții diversioniste, de îndepărtare a maselor de la marile probleme.

Săptămâna acesta însă am văzut câteva filme la Iași care merită să fie vizionante.

„Glorie ție Moscova"

Tehnicolorul sovietic de la „Capito" ne prezintă serbările organizate cu ocazia aniversării de 800 ani a Moscovei.

Dovedind o tehnică excepțională în arta culorilor, cineaștii sovietici au știut să fixeze ca pe o paletă, pe pecula filmului, culorile cele mai vii, cele mai naturale și cele mai sugestive.

Filmul ne prezintă în toată măreția lui, sărbătoarea anului sovietic liber.

Aniversarea Moscovei, eveniment important pentru toată URSS este sărbătorită într'un cadru extraordinar, într'o bucurie și un entuziasm colectiv, pentru vechiul și eroicul oraș sovietic.

Sărbătoarea este în acelaș timp plină de măreție și grandoare, ca însuși faptele celor ce-o sărbătoresc.

In URSS orice sărbătoare este strâns legată de manifestări sportive.

Ele se înfățișează în acest film cu excepționala calitate pe care o căpătat-o sportul sovietic,

„Salut Moscova" este un film de o măreție și o inspirație deosebită. El trebue văzut căci reprezintă o pagină din marele progres al filmului sovietic.

In completare sunt prezentate, două filme de scurt metraj cu desene animate, produse din studioul cinematografic pentru copii Sojuzdetfilm.

Cele două filme, redau cu deosebit simț al humorului și o bună cunoaștere a psihologiei animalelor, două episoade de basm. Peisagiile nu se reduc însă numai la caricatură, ci au virtuozități de pastel de un colorit fermecător.

„Prințesa mofturoasă"

Un nou basm sovietic. Realizat cu tehnica specială a basmului, plină de fantezie, dar nu lipsită și de realism în conflict dramatic, „Prințesa mofturoasă" este o poveste cunoscută adaptată pentru ecran.

Intr'un basm mai puțin realizat ca de ex. „Cenușăreasa", regisorul a plasat în cadrul mai mult al naturei povestea lui Emelinska și a prințesei mofturoase.

Făcând o vie satiră la adresa nobililor și a boerilor de curte, filmul prezintă într'o lumină sugestivă pe oamenii din popor, oamenii muncii.

Pelicula are mult humor, fantezie grotescă și burlesc, reușind să fie o ilustrare fericită a genului în care povestea are un tâlc adevărat serios.

Economia postbelică a Cehoslovaciei

(Continuare din pagina 1)

Acest sistem nu putea asigura o planificare perfectă comerțului exterior cehoslovac: balanța comercială cu unele țări era defavorabilă, devizele necesare reglementării deficitelor, rare.

De altfel nationalizările de care am vorbit mai sus și care reprezintă un procent de 90 la sută din industria cehoslovacă, făcea indispensabilă o reformă și în reglementarea comerțului de import-export, spre a se realiza un sincronism perfect între comerțul exterior și ansamblul economiei planificate.

Cea mai bună reformă menită să înlăture dificultățile cauzate de fragmentarea actuală și neregulată a schimbului s'a considerat a fi crearea unor societăți de export și import separate de producție, și legate direct de ministerul comerțului exterior. Vor exista zeci de asemenea societăți bine specializate și afectate tuturor branșelor comerțului și industriei. Noile societăți vor prelua schimburile perfectate în trecut și care sunt în curs de executare.

Rezultate

Rezultatele nu vor întârzia să se arate. Noul sistem vizează la o intensificare a schimburilor cu Estul și Vestul. Prevederile planului cincinal — conform căruia 45 la sută din comerțul exterior se va face cu Estul (URSS și țările vecine) și vestul cu celelalte țări ale lumi — vor putea fi îndeplinite.

Anul trecut exporturile Cehoslovaciei către Anglia au atins 878 milioane coroane, iar importurile la 1 miliard coroane. Astfel Franța se clasează în locul al 11-lea în rangul furnizorilor Cehoslovaciei. Elveția, Belgia, Olanda figurează printre clienții cei mai buni ai Cehoslovaciei.

Comerțul cu Bulgaria

Tot în vederea executării prevederilor planului general al comerțului exterior, Cehoslovacia a încheiat în Aprilie un pact de colaborare, amiciție și asistență mutuală cu Bulgaria în care se prevede la articolul VI desvoltarea și întărirea comerțului cu republica dela Sudul Dunării.

Raporturile comerciale bulgaro-cehoslovace sunt orientate de acordul de lungă durată încheiat la 22 Aprilie 1948, și prin acordurile mai mici încheiate anterior. Acordul de lungă durată comportă schimburi de mărfuri cu o valoare globală de 3 miliarde și un sfert coroane pe o perioadă de 4 ani. Bulgaria va livra Cehoslovaciei mai ales tutun, plante oleaginoase, mătase brută, opium, orez, piei, minereuri, lână, etc. Cehoslovacia va exporta în Bulgaria bunuri de investiții, mai ales material electric, mașini pentru construcții, instalațiuni de mine, mașini unelte pentru metale și lemn, materiale de transport și aparate mecanice de precizie. Cehoslovacia ocupă actualmente locul 2 printre clienții Bulgariei, venind imediat din URSS.

Deasemenea, este a 3-a furnizoare a Bulgariei, după URSS și Polonia.

Schimburile comerciale tot mai active între țările din Sud-Estul și Estul Europei sunt o dovadă de ritmul progresiv al normalizării și al redresării situației economice din acest spațiu al continentului nostru, o dovadă de prosperitate și de progres, spre deosebire de haosul economic și financiar din țările prinse în plasa imperialismului prin planul Marshall.

R. N.

ACADEMIA DE ARTE FRUMOASE DIN IAȘI

ANUNȚ

Academia de Arte Frumoase din localitate publică concurs în condițiunile Statutului Funcționarilor Publici, pentru ocuparea urmatoarelor posturi administrative:

Un contabil
Un sub șef de birou
Uo om de serviciu.

Cererile cu actele necesare se vor depune la Secretariatul Academiei până în ziua de Vineri 11 Iunie ora 9 când se va ține examenele pentru ocuparea acestor posturi.

Efectele unei propagande mincinoase

O întâmplare foarte semnificativă e relatată de confratele „Adevărul".

Un bucureștean a primit, dela o rudă din Franța, un pachet care conținea „2 kgr. făină și 10 ouă fierte!

Se vede îndată eroarea francezului care s'a ostenit să expedieze asemenea cadou inutil. El auzise aco'o că în România ar fi foamete, că oamenii n'au pâne și că la noi oul ar fi o raritate. Mișcat de asemenea vești și plin de compasiune, francezul s'a gândit să aducă puțină „alinare" rudei bucureștene.

Și iată cum zvonurile false și tendențioase pot răsturna realitatea. Căci e o adevărată răsturnare a realității ca din Franța lipsurilor, șomajului și crizei economice să se expedieze în România... 10 ouă fierte, în credința că s'ar contribui astfel la ameliorarea unei situații tragice"!

Din întâmplarea aceasta trebue să tragem învățământul că zvonurile și insinuările au putere de pătrundere și pot zăpăci mințile. Este deci util a fi combătute.

Și când francezul, de pildă, va ști că prin străduința colectivă a poporului și prin regimul de independență economică, România se reface repede, are producția sporită și belșug de hrană, în contrast cu Franța aflată în criză, tulburată și exploatată de planul Marshall, — când francezul va ști bine aceste lucruri, își va păstra pentru folosința proprie cadourile atât de naive; ba chiar ar putea să ceară el sprijin dela ruda bucureșteană.

Și totodată, cunoscând realitatea, francezul ar judeca altfel lucrurile, ar aprecia la valoarea justă situația din răsăritul european.

R.

Conferință

Dl. asist. univ. I. Iovanelli va vorbi Sâmbătă 5 Iunie la orele 17 în amfiteatrul Fac. de Drept despre „Statistica în economia Sovietică, în cadrul activității ARLUS, Facultatea de Drept.

Abonați-vă la OPINIA

— SPORT —

S'au constituit subcomisiile technice

pentru competițiile „Cupei Unității Tineretului", dela Iași

In vederea marei competiții „Cupa Unității Tineretului" s'a numit următoarele subcomisii tehnice care vor îngriji de toate competițiile ce se vor desfășura la Iași.

Iată componența subcomisiilor:

Foot-ball: D-nii Truș, Vasiliu Sever, Ing. Botan, Cristea, Tiron.

Atletism: D-nii Iancu Solomon, Spiridon, Enache, Vicoveanu precum și d-nele Matache și Anghelescu.

Wolley-ball: D-nii Bogza, V. Popescu, Ing. Forșt, Grossu și d-ra Guragata.

Box: D-nii Duca, Leonida și Mathias.

Gimnastică: d-nii V. Ultimescu, Rik și d-ncle Matache și Anghelescu.

Șah: D-l Pidrovsky.

Membrii acestor subcomisii tehnice vor ține astă seară prima ședință de lucru, când se va fixa programul jocurilor, detalii de organizare, etc.

3 echipe de juniori

A. S. Maratho-U. T. M.

Intrucât în ultima vreme, numarul juniorilor înscriși la Marathon a depășit cifra de 40, se speră ca în toamna, utemiștii să se prezinte cu 3 echipe de juniori în Campionatul d strictual.

Popovici și Deak

nu mai joacă la Politechnică?

După unele versiuni care circulă în cercurile sportive din localitate reesă că jucătorii Popovici și probabil Deak vor părăsi gruparea Politechnica Iași, în viitorul sezon divizionar.

un ieșan

a câștigat lei 56.785 lei la ultimul concurs „Pronosport"

Tânărul Popa Emil, elev a Liceului Militar din Iași a câștigat lei 56.785 la concursu Nr. 16 Pronosport (Premiul II). Fericitul câștigător a completat buletinul norocos la cotectura „Lemel".

Campionatul de foot-ball a Sectorului de Est

Duminică 5 crt. se dispută doar un singur match de foot-ball, în cadrul Campionatului Sectorului de Est: I.C. Brăila-Creditul Carbonifer. Arbitru: d-l Erlich-Rădăuți. Delegat federal d-l Weisselberg-Iași.

Cuc și Bathory

au părăsit gruparea CFR-Iași

Jucătorii Cuc și Bathory au părăsit gruparea CFR Iași, plecând la Oradia.

Ei vor juca în echipa secundă a Libertății.

Joi 10 Iunie

Deschiderea bazinului de înot dela Strandul Iașilor

Mari competiții nautice

Prin grija și străduințele conducerii Strandului Iașilor, bazinul de înot se va deschide Joi 10 Iunie, într'un cadru solemn și cu participarea autorităților locale.

Cu acest prilej, se vor disputa mari concursuri pentru următoarele probe:

100 m. liber, 200 m. liber, brasse, crawl, spate, sărituri artistice, etc.

*

Terenul de wolley-ball dela Strand va fi pus la dispoziția amatorilor începând de Joi 10 crt. Lucrările de amenajare a terenului încep azi după amează, sub directa supraveghere a d-lui judecător Pohonțiu, din comitetul de direcție a Strandului.

Programul jocurilor „Cupei Moldovei"

Duminică 5 crt. se dispută în continuare jocurile pentru Cupa Moldovei. Iată programul lor:

Dorohoi-Iași
(In tur: 0-9)
Câmp-Lung—Suceava
(In tur: 0-5)
Rădăuți—P. Neamț
(Primul joc)
Huși—Tecuci
(In primul joc: 5-1)
Galați—Vaslui
(Primul joc)
Focșani—Bacău
(In tur: 1-2)

Abonați-vă la „Opinia"

Oameni și fapte din U. R. S. S.

Un aviator milionar

Inainte de Marele Războiu pentru apărarea Patriei, Victor Marcovici Cupalo era angajat în aeronautica civilă și efectua sboruri pe liniile aeriene din Siberia, conducând avioane grele. El executa sboruri de noapte și la o înălțime mare, parcurgând căi aeriene necunoscute,

Cupalo a luat parte la apărarea Moscovei în timpul războiului. El a efectuat 37 sboruri de atac în spatele frontului inamic. Cupalo a bombardat Königsbergul și alte orașe din Prusia Orientală.

După victoria asupra Germaniei el s'a întors în țară prezentându-se la Direcțiunea Aeronauticei Civile din Novosibirsk. Fiind numit comandant al unei nave aeriene mari și în calitatea sa de pilot-instructor Cupalo a instruit o serie de noui piloți, care au devenit actualmente comandanți de avioane grele.

Victor Cupalo va ajunge în curând la cel de al doilea milion pe kilometri de zbor și va fi un aviator de două ori milionar.

De 700 ori a aterizat Cupalo pe aerodromurile Moscovei. Aproape nu mai există oraș în U. R. S. S. deasupra căruia să nu fi trecut avionul lui V. M. Cupalo. El este deputat al Sovietului regional d n Novosibirsk.

Cupalo a fost decorat cu mai multe ordine ale Uniunii Sovietice, iar în ziua când va parcurge 2 milioane de km. i se va conferi insigna, reprezentând globul pământesc un avion asupra Equatorului și emblemele aeronauticei din U.R.S.S.

Un remarcabil record aeronautic stabilit de două aviatoare sovietice

Aerostatul „URSS-VR-73" pilotat de L. V. Ivanova pe bordul căruia se găsea colaboratoarea științifică a Observatorului Central Aerologic Z. V. Toncova, s'a menținut în aer timp de 32 ore și 45 minute, stabilind astfel primul record femenin remarcabil în sborul de durată. Intr'un aerostat liber, cu un volum de 873 m.c., care după regulile Federației Internaționale a Aviației (F.A.I.) intră în categoria a patra, clasa A. Echipajul aerostatului și-a îndeplinit admirabil și sarcinile științifice.

Toate materialele privitoare la aerostatul „URSS-VR-73" s'au expediat Clubului Central de Aeronautică din URSS „V. P. Cicalov", pentru înregistrarea rezultatelor sborului ca un record unional și chiar mondial.

Florile nocive

Se știe că polenul unor anumite plante produce boli cunoscute sub numele de polinoze.

Savantul sovietic Kozo-Polianski, membru corespondent al Academiei de Științe a URSS a stabilit anotimpurile în care anumite plante sunt vătămătoare precum și zonele geografice în care se manifestă această influență nocivă.

Câteva din plantele care produc polinoza sunt: secara, loboda, măcieșul, lucerna, mețeacănul, stejarul, nucul, vițreaua, liliacul, dudul, mărul, părul, sfecla de zahăr, etc.

Industria Harkovului lucrează din plin

Harkovul, care a suferi foarte mult în timpul războiului, are astăzi 630 de uzine în funcțiune. Aceste uzine au furnizat Dombasului turbine cu o forță totală de 200.000 de kilowați și mai mult de 600.000 de articole de echipament minier.

dependent de valoarea reală a mărfurilor, garantând astfel un nivel stabil al salariului real al muncitorilor și funcționarilor.

Sistemul financiar sovietic și moneta au reușit să-și mențină stabilitatea în anii de război.

Deficitul bugetar, care atinsese valoarea maximă în 1942 a fost sensibil redus în 1943 și lichidat complect în 1944.

Emisiunea de bancote a jucat un rol cu totul secundar în finanțarea efortului de război, iar circulația biletelor de bancă între anii 1941-1945 a păstrat o stabilitate relativă.

Datorită planificării generale a întregului proces de producție și distribuție, economia sovietică a urmat și în timpul războiului, în general, o linie de continuă ascendență. A crescut producția, a continuat procesul de acumulare socialistă și progresul tehnic.

Forța conducătoare și îndrumătoare a întregului proces de producție și a distribuirii raționale a tuturor resurselor materiale și brațelor de muncă este statul socialist.

Planul de stat funcționează ca legea supremă a economiei socialiste, în cuind contradicțiile forțelor oarbe și necontrolabile care guvernează economia statelor capitaliste.

Un element deosebit de important în planificarea economiei îl reprezintă reconstituirea de rezerve materiale. Datorită înțeleptei previziuni ale lui I. V. Stalin și în urma indicațiunilor sale personale valoarea fondului de rezerve materiale ale URSS a fost ridicată în lunile precedente războiului dela 4 miliarde ruble la 7,6 miliarde ruble.

Superioritatea sistemului economic socialist s'a manifestat în toată amploarea sa nu numai în perioada războiului. Reconstrucția și desvoltarea economiei sovietice în anii de după războiu, cu toate pierderile materiale formidabile suferite de URSS în timpul războiului și cu toată atmosfera internațională otrăvită de imperialiștii instigatori la noui războaie, este o mărturie strălucită a marilor virtuți ale economiei socialiste planificate față de contradicțiile și haosul economiei capitaliste.

Cartea lui N. Voznesenski are o mare valoare teoretică și politică. Lectura ei întărește credința în forța orânduirii sociale sovietice și în superioritatea ei față de sistemul capitalist. Ea insuflă respect și admirație pentru marea Patrie a socialismului și eroicele ei popoare.

In ea ni se arată rolul hotărâtor al partidului bolșevic, partidul lui Lenin-Stalin, ca organizator și însuflețitor al tuturor victoriilor socialismului atât în timp de războiu cât și în timp de pace.

Din ea învățăm a cunoaște și marele geniu teoretic, organizatoric și militar al lui Stalin, omul a cărui înțelepciune, curaj, fermitate și voință de fier au condus Uniunea Sovietică în perioada celor mai grele încercări și au scos-o pe drumul victorios al edificării comunismului.

Abonați-vă la OPINIA

NFORMAŢIUNI

Noi instructori artistici

Următorii artişti ieşeni au fost însărcinaţi cu funcţia de instructori artistici la întreprinderile din Iaşi :

Puiu Simionescu la fabrica Victoria, Şt. Dăncinescu la fabrica Tesătura, Al. Blehan la Textila (Copou), Florin Gheuca la C. F. R. Nicolina, Remus Ionaşcu la sind. Constructori, C. Cadeschi la R. A. T. A., M. Crosariu la sind. Transporturi (Socola) şi Şt. Alexandrescu la C. A. M.

Rezolvarea contravenţiilor la legile muncitoreşti

Printr'un ordin circular primit la Inspectoratul Muncii se face cunoscut că toate procesele privind contravenţiile la legile muncitoreşti (nerespectarea orelor legale de muncă, etc.). vor fi înaintate la judecătoriile de ocol în a căror competinţă cade de astăzi înainte rezolvarea acestor probleme.

Plata impozitelor către fisc

Administraţia Financiară face cunoscut următoarele :

Plata impozitelor către fisc se face numai la casieria perceptiilor din oraş, urmând ca toţi contribuabilii să primească în mână chitanţa respectivă.

Orice fel de reclamaţiuni privind tergiversări sau refuzul agenţilor de urmărire de a elibera chitanţe definitive după eliberarea chitanţelor provizorii nu vor fi luate în seamă de reprezentanţii Ministerului de Finanţe.

Acest fel de reclamaţiuni pot fi rezolvate pe calea justiţiei.

„O cerere de căsătorie" la Sanatoriul Bârnova

O echipă de artişti dela Teatrul Naţional au reprezentat în faţa bolnavilor din Sanatoriul Bârnova comedia într'un act „O cerere în căsătorie" de Cehov, interpretată de : T. Morcovescu, I. Lascăr şi Rella Ghiţescu.

Deasemeni şi-au dat concursul d-na Any Braeschi, voce, şi d-nii C. Sava, Şt. Dăncinescu şi C. Cadeschi recitări.

Depunerea declaraţiilor de impunere

Se atrage pe această cale atenţia contribuabililor care nu au depus încă declaraţiile de impunere că le mai pot depune până la data emiterii citaţiei din partea organelor fiscului.

Plata în primul caz se face numai cu o majorare de 10 la sută, urmând ca după primirea citaţiei, cei găsiţi în neregulă să fie supuşi la plata menzilor legale.

DEPISTAREA

unor abatoare clandestine

Mari cantităţi de piei dosite. Arestările oparate

In dorinţa de a stârpi odată pentru totdeauna tăierile clandestine de vite din localitate şi pentru a se putea depista abatoarele clandestine, organele Serviciului Jud. de Control Economic au hotărît să colaboreze cu organele centrului de colectare al Oficiului Industrial al pielăriei, care au tot interesul să dea de urma celor ce se sustrag de la predarea pieilor.

In acest scop, o echipă formată din d-nii Kirkoşa Iuliu colector principal şi controlorii Zotta Gh. şi Iacob a efectuat o serie de percheziţii inopinate la domiciliul câtorva măcelari bănuiţi că s'ar ocupa cu tăieri masive de miei, fără autorizaţii.

Ca prim obiectiv a fost luată o magazie din str. Trecătoarea Doamnei 1, proprietatea măcelarului Gh. Alexandrescu, unde după informaţiile culese se făceau regulat tăieri de vite.

După o minuţioasă percheziţie, rezultatul a fost cel scontat.

In două încăperi secrete ale magaziei, au fost găsite 328 piei de miei sărate ce urmau să fie vândute unor cojocari din provincie.

Invitat la sediul Serviciului de Control şi cercetat, măcelarul şi-a recunoscut o parte în vină, indicând însă ca proprietari ai pieilor pe numiţii Strul Schönfeld din str. Rosetti 6 şi Haim Steinberg din Str. Rosetti 9.

Descinderea la locuinţele acestora, a dat ca rezultat găsirea altor 87 piei gata sărate, care-şi aşteptau plasarea.

Furioşi că au căzut în cursă măcelarii au denunţat controlorilor pe numitul Moise Herşcovici din str. Roseti 43, la a cărui locuinţă au fost găsite 48 piei.

Intrucât susnumiţii refuză să dea relaţii, s'a dispus reţinerea lor în vederea cercetărilor.

Participarea masselor populare la mişcarea revoluţionară din 1848

(*Continuare din pagina I-a*)

reprezentarea ţării întregi în adunare, libertatea presei, a cuvântului, a întrunirilor emanciparea averilor mănăstireşti, suprimarea boerescului şi a robiei ţiganilor..."

E drept că revendicările democratice dela Iaşi şi programul lui Kogălniceanu, erau mai ample. Insă în Muntenia mişcarea a luat proporţii pentrucă s'a făcut apel la popor, s'au asociat masele dându-se revoluţiei adevăratul ei suport moral şi fizic.

Pe drumul dela Islaz spre Bucureşti, cât şi la porţile capitalei, conducătorii mişcării au fost aclamaţi şi urmăriţi de popor.

Apoi peste câteva zile, când reacţiunea s'a folosit de armată şi a arestat câţiva membrii ai guvernului provizor revoluţionar, s'a răsculat îndată poporul şi a determinat pedepsirea ofiţerilor vinovaţi.

Conducătorii mişcării ezitau uneori în acţiunea lor, dar poporul îi indemna mereu la datorie şi la luptă.

„Poporul se arătase mai cu inimă decât acei în care el pusese încrederea"... constată un istoric al vremii de atunci.

Şi rămâne valabil învăţământul că, nici o mişcare politică şi socială nu se poate desvolta pe făgaşul firesc şi nu poate izbândi fără participarea directă a maselor populare.

Din pricina unor imprejurări inexorabile şi a intervenţiei militare turceşti, mişcarea de la 1848 a rămas încătuşată. Dar sămânţa a germinat lent, a căpătat dezvoltare şi a dat roade după o sută de ani, în republica noastră populară de astăzi.

CU 500 LEI

învăţaţi fie DACTILOGRAFIA (maşina de scris), fie STENOGRAFIA, CONTABILITATEA CORESPONDENŢA, LUCRARI DE BIROU sau LIMBI STRAINE, ca Engleza, Rusa, Franceza, Germana.

Se fac înscrieri de începători şi avansaţi şi

Se eliberează DIPLOMĂ.

Se scrie, se copiază şi se TRADUCE în şi din limbile de mai sus orice acte, corespondenţă, literatură etc.

Adresaţi-vă la **singura** ŞCOALA de STENO-DACTILOGRAFIE din str. Muzeelor Nr. 9 (vis a vis d Liceul Oltea Doamna), la orice ora din zi.

FILARMONICA DE STAT „MOLDOVA"
TEATRUL NATIONAL
DUMINICA 6 IUNIE 1948 ora 20 precis
al 28-lea
Concert Simfonic Extraordinar
Dirijor : Prof. Achim Stoia
Solistă : D-ra Steluţa Diamant-piano
FESTIVAL MOZART
PROGRAM :
1. Simfonia în Sol minor Nr. 40
2. Concertul în Re major Nr. 26 pentru pian şi orchestră Solistă: D-ra Steluţa Diam...
3. Uvertura la „Flautul fermecat".
Prezentarea programului Dl. Prof. Gh. Pascu
Biletele la Agenţia Barasch. 1 Preţul locurilor : Lei 80, 60, 50, 40, plus taxele legale.
Intrarea publicului după începerea Concertului strict interzisă

TEATRUL POPORULUI
prezintă în sala
TEATRULUI NAŢIONAL
Sâmbătă 5 Iunie a. c. ora 20
Rădăcini adânci
Piesa în trei acte de Arnold D'Usseau şi James Gow
Traducere de Dinu Negreanu cu :
Ion Niculescu-Brunâ, Aura Ardeleanu, Aura Mihulescu, Eugenia Gheorghian, Ştefania Goroneanu, B. Păltineanu, C. Cristel, L. Cornaciu
Direcţia de scenă : ION DIACU Regia : I. COMAN
Prim dir. de scenă la T. Naţional
Biletele se găsesc la agenţia „Thalia" (Palat. Cons. Stud.)

ASTAZI La CAPITOL
UN PROGRAM EXCEPŢIONAL
3 FILME TEHNICOLORE
1) Glorie Ţie, Moscova
Grandioasele serbări din ziua împlinirii a 800 ani de existenţă
2) Vulpea păcălită şi
3) Coada ursului

TURNEUL TEATRULUI SAVOY
TEATRUL NAŢIONAL
JOI 10 IUNIE 1948
Matineu ora 4 Seara ora 8 precis
— AŞII RASULUI —
ELENA BURMAZ — G. TRESTIAN — I. Antonescu-Cărăbuş — Costel Zaharia — Gh. Sârbu şi DAN DEMETRESCU — VIRGINICA POPESCU — Tantzi Grigoriu — Paula Georgescu — Hermina Petrescu — Eugen Mocanu — Lya Turovsky — Kety Milanovici şi PUIU ŞERBANU
în delicioasa comedie muzicală
Johnny cântă şi dansează
de M. KAMNER, AUREL FELEA şi ION IRA
Muzica : ELLY ROMAN — Orchestra JAZZ SAVOY — COR DE NEGRII —
Biletele la BARASCH, Lăpuşneanu 20, Tel. 1422

Munca profesională şi munca de brigadă a studenţilor noştri

(Continuare din pag. I-a)

profesionişti, puşi în slujba poporului nostru muncitor.

Tradiţia „chiulului" a putut fi curmată, şi datorită faptului că astăzi Universitatea nu mai constitue un privilegiu al aristocraţiei decăzute, al marei burghezimi ariviste, al micii burghezimi timorată şi dezorientată. Azi în universităţi, nu mai există mlădiţele ciocoieşti care să treacă un an în cinci ani şi aceasta graţie unor bileţele semnate de marii politici. Astăzi nu mai există în Universităţi trândavii, cu faţa puhavă şi privirile rătăcite, care să-şi piardă nopţile în orgii.

Şi nici barbari pletoşi cu sumane şnuruite care să mânuie cu dibăcie ghioaga şi cuţitul, pistolul şi grenada, care să ardă cărţile să-şi împuşte profesorii şi să-şi ciomăgească colegii.

Universitatea noastră are acum altă componenţă socială. Pe bancile facultăţilor stau flăcăii ţăranilor săraci, fiii muncitorilor bravi din uzine, odraslele funcţionarilor şi cărturarilor noştri.

In universitate astăzi se munceşte cu râvnă şi nădejde.

Dar conştiinţa civică nu este satisfăcută numai prin aceasta. Studenţii vor să contribue cu toate forţele lor tinereşti, cu tot elanul lor la reconstrucţia acestei ţări, pe care o simt acum a lor, a părinţilor lor, a fraţilor lor din ateliere, porturi, mine şi ogoare. De aceea s'au înscris într'un număr care a depăşit orice aşteptări, în brigăzile de muncă voluntară, a căror rost e „să transforme din temelii economia ţării noastre". In loc de 900 cât îşi luase angajamentul centrul universitar Iaşi al U.N.S.R. să trimeată pe şantierele naţionale, s'au înrolat până acum peste 3050 de studenţi care vor pleca imediat după examene, să muncească voluntar.

Munca voluntară se împleteşte şi completează munca profesională. Căci munca voluntară ridică conştiinţa civică, şi determină pe studenţi să se întoarcă şi mai înţelegători şi mai îndârjiţi la uneltele lor, la cărţile lor.

Principiul care călăuzeşte astăzi studenţimea noastră : fiecare student, un student foarte bun ; fiecare student bun un brigadier, aceste principii arată că poporul nostru poate fi încrezător în tineretul nostru studios, organizat şi condus de U.N.S.R.

ION LUCREŢIU

Activitatea Ateneelor Populare Orăşeneşti

In conformitate cu instrucţiunile Aşezămintelor pentru Cultura Poporului, Comisiunea Interimară a Ateneelor Populare Orăşeneşti, a avut la sediul Primăriei, şedinţa de lucru a Sfaturilor Interimare a tuturor Ateneelor din oraş, sub preşedinţia d-lui primar Anton Paluga.

După cuvântul de deschidere rostit de dl. Primar A. Paluga, care a vorbit despre rostul Ateneelor în tânăra Republică Populară Română unde s'a pornit o vastă operă de culturalizare a maselor largi populare, a vorbit dl. prof. I. State. D-sa a fixat ordinea de zi care a cuprins probleme referitoare la: adunarea generală a Ateneelor care va avea loc Duminică 6 Iunie a.c., localurile, veniturile, administraţiunile artistico-culturale a tuturor Ateneelor în general.

Şedinţa s'a încheiat cu angajamentul ca fiecare Ateneu să-şi organizeze secţia culturală şi să pregătească adunarea generală a ateneului respectiv.

Tot la sediul Primăriei, reprezentanţii fiecărui Ateneu au făcut cunoscut Comisiunei Interimare ceeace a realizat fiecare Sfat Interimar, rămânând stabilit că Duminică 6 Iunie va avea loc Adunarea Generală a tuturor Ateneelor Orăşeneşti.

In decursul lunei Mai Ateneele au desfăşurat o bogată activitate.

In fiecare Duminică au avut loc serbări şi manifestaţii artistico-culturale în cadrul cărora au ţinut cuvântări tratând problema de educaţie civică d-nii Al. Andronic (Despre 1 Mai) Lt. col. Rabega (Ziua victoriei), maior Scripcaru, maior Cristea, asistent Ababei („Răscoalele ţărăneşti") asistent Casler, la sediile Ateneelor „Tataraşi", „Ilie Pintilie" şi „Gh. Asachi".

Carnet poliţienesc

Tăinuire de furt

In cursul zilei de ieri a fost înaintat parchetului Trib. Iaşi comerciantul C. Caraiău şi soţia sa Elisabeta Caraiău din str. Isvor 16 (Cart. Frumoasa) învinuiţi de furt în dauna d-lui Gh. Ursu din str. Ciornei 6.

Dl. Ursu a recunoscut acum câteva zile la Caraiău nişte lucruri ce îi fusesera furate prin spargere. In cursul cercetărilor întreprinse de poliţie, soţii Caraiău au declarat că lucrurile găsite asupra lor le-au cumpărat de la nişte necunoscuţi.

Arestată pentru furt

In cercetarea circ. II poliţie se află indivída Vera Gaină din str. Morilor 58, acuzată de furt de buzunar.

Pungaşa a fost surprinsă în Piaţa Halei în timp ce încerca să sustragă din buzunarul d-nei Spirescu Elena dela Spitalul Sf. Spiridon un portmoneu cu bani.

I-a dispărut soţia

Locuitorul Pamfil Vasile din str. „7 oameni" 16 a adresat poliţiei o reclamaţie, în care relatează că soţia sa Ecaterina Pamfil a dispărut de câteva zile dela domiciliul conjugal, luând mai multe lucruri de îmbrăcăminte, care nu-i aparţineau.

INTREPRINDERILE MUNICIPIULUI IAŞI
Regie Publică Comercială E. T. A. C. S.

PUBLICAŢIE

Se aduce la cunoştinţa celor interesaţi că în ziua de 12 Iunie 1948 ora 11 a. m. se va ţine licitaţie publică la sediul acestor Intreprinderi din str. Uzinei Nr. 38 pentru :

Procurarea tuburilor de beton necesare prelungirii canalizării pe str. Toma Cozma.

208 m. l. tuburi beton de 500 mm. diam., 46 m. l. tuburi beton de 300 mm. diam. 20 m. l. tuburi beton de 200 mm. diam.

Tuburile de mai sus trebue să îndeplinească condiţiunile caietului de sarcini care poate fi văzut zilnic de cei interesaţi la Sub Direcţia Tehnică din Calea 23 August Nr. 49 unde se află depus.

Ofertanţii vor depune oferte închise şi sigilate cel mai târziu până în ziua de 12 Iunie 1948 ora 9 a. m. la Serviciul Financiar al Intreprinderilor precum şi o garanţie de 5 la sută din valoarea ofertei.

Direcţiunea

INTREPRINDERILE MUNICIPIULUI IAŞI
Regie Publică Comercială E. T. A. C. S.
Str. Uzinei Nr. 38

PUBLICAŢIE

Se aduce la cunoştinţa celor interesaţi că în ziua de 12 Iunie 1948 ora 11,30 a. m. se va ţine licitaţie publică la sediul acestor Intreprinderi din str. Uzinei Nr. 38 pentru ;

Procurarea tuburilor de beton necesare prelungirii canalizării din str. Comănescu.

180 m. l. tuburi beton de 400 mm. diam.

Tuburile de mai sus trebue să îndeplinească condiţiunile caietului de sarcini care poate fi văzut zilnic la Subdirecţia Tehnică din Calea 23 August Nr. 49 unde se află depuse.

Ofertanţii vor depune oferte închise şi sigilate cel mai târziu până în ziua de 12 Iunie 1948 ora 9, la Serviciul Financiar al Intreprinderilor precum şi o garanţie de 5 la sută din valoarea ofertei.

Direcţiunea

INTREPRINDERILE MUNICIPIULUI IAŞI
Regie Publică Comercială E. T. A. C. S.

PUBLICAŢIE

Se aduce la cunoştinţa celor interesaţi că în ziua de 12 Iunie 1948 ora 12 a. m. se va ţine licitaţie publică la sediul acestei Intreprinderi din str. Uzinei no. 38 pentru :

Repararea unui autocamion G. M. G. proprietatea Intreprinderilor.

Felul reparaţiei şi piesele necesare reparaţiei trebuie să îndeplinească condiţiunile caietului de sarcini care poate fi văzut zilnic de către cei interesaţi la Sub Direcţia Tehnică a Intreprinderilor din Calea 23 August no. 49, unde se află depus.

Ofertanţii vor depune oferte închise şi sigilate cel mai târziu până la data de 12 Iunie 1948 ora 9 la serviciul Financiar al Intreprinderilor precum şi o garanţie de 5 la sută din valoarea ofertei.

Direcţiunea

PIERDUT cartea de muncă Nr. 1029—1808 pe numele Burăh M. Iosub. O declar nulă.

PIERDUT buletinul populaţiei şi liber de tramvai parcurs pe numele Dorin Paraschiva str. Protopopescu 12. Le declar nule.

DOCTOR
S. A. DAVID
Boli Interne şi de COPII, BOLI DE FEMEI
Venerice, Sifilis
Blenoragia vindecă radical în 9 ore. (penicilină)
Iaşi. Str. Costache Negri 3 (colţ Elena Doamna)
Cons. 8—12 dim. şi 2—9 seara

Citiţi OPINIA

ULTIMA ORA

Consiliul de Securitate face jocul Angliei

şi întârzie încetarea ostilităţilor în Palestina

Data începerei armistiţiului lăsată la aprecierea contelui Bernadotte

LAKE SUCCESS 4 — Consiliul de Securitate a examinat ieri răspunsurile evreu şi arab asupra armistiţiului de 4 săptămâni, şi a decis să le aprecieze ca o acceptare fără condiţii. Adică nu se va ţine seamă de obiecţiunile şi rezervele făcute în notele de acceptare.

Delegatul Siriei a declarat că arabii nu pot accepta cererea evreilor de a lăsa liberă aprovizionarea Ierusalimului, întrucât ei socotesc blocada oraşului ca o situaţie de natură militară. Din acelaş motiv, arabii se opun la îngăduirea traficului liber de mărfuri şi persoane în Palestina.

Delegatul Angliei a declarat că Marea Britanie îşi ia angajamentul, din proprie iniţiativă, ca depozitele de arme şi muniţii pe care le are în ţările arabe şi în Palestina, să nu cadă în mâinele arabilor în timpul armistiţiului.

Delegatul britanic a mai declarat însă că evreii în stare de a purta arme, nu vor fi lăsaţi să între în Palestina, ci vor fi reţinuţi în insula Cipru.

Mai departe Sir Cadogan a sprijinit propunerea să se lase la iniţiativa contelui Bernadotte data încetării ostilităţilor.

Dl. Evan, delegatul Statului Israel, a subliniat că evreii au dat imediat ordin de încetarea focului, dar arabii şi-au continuat atacurile. Dl. Evan se pronunţă contra întârzierii începerei armistiţiului, printr'o împuternicire cire în acest sens acordată contelui Bernadotte.

Deasemenea respinge restricţiile pretinse de arabi.

Dl. Gromîco din partea Uniunii Sovietice şi Tarascenco din partea Ucrainei nu socotesc că e logică şi practică o împuternicire a contelui Bernadotte în sensul propus. Dl. Gromîco constată că se continuă cu metodele de tergiversare, pentru aranjarea intereselor imperialiste, în paguba şi a evreilor şi a arabilor.

Delegatul Siriei declară că acceptă misiunea contelui Bernadotte.

Consiliul de Securitate, hotărîşte cu majoritate de voturi, împuternicirea contelui Bernadotte de a fixa la faţa locului data începerii armistiţiului.

Consiliul se întruneşte din nou astăzi.

Doi ani dela moartea lui Mihail Kalinin

BUCUREŞTI 4 — Eri, Uniunea Tineretelui Muncitoresc a comemorat pe cel care a fost M. I. Kalinin. Din partea Comitetului Central U. T. M. a vorbit dl. Muşat. D-sa a arătat cum a luat naştere — prin străduinţa lui Kalinin — cea mai puternică organizaţie de tineret din lume, Komsomolul. Tot datorită lui Kalinin — a continuat dl. Muşat — au apărut primii stahanovişti şi oraşul tineretului Komsomol, din Siberia.

In tot timpul războiului — a adăugat vorbitorul — tinerii au luptat în primele rânduri împotriva fascismului. Imediat după război tot Kalinin a fost acela care a chemat pe tineri la reconstrucţia patriei sovietice. In încheiere, vorbitorul a îndemnat pe tineri să ia exemplul marelui Kalinin.

Grave abateri

a unor membri ai Comitetului Executiv al Uniunii Sindicatelor Textile

Comunicatul C. G. M.

BUC. 4 — Confederaţia Generală a Muncii din România a publicat un comunicat în care arată că Comitetul Executiv al C. G. M., în urma unui control asupra activităţii Comitetului Executiv al Uniunii Sindicatelor Textile, a descoperit grave nereguli, cum ar fi deturnări de fonduri, comise de membrii de vază ai Comitetului în scopul însuşirii pentru interese personale a acestor fonduri.

Aceşti membrii ai Comitetului Executiv s'au dovedit a fi agenţi ai duşmanilor clasei muncitoare, strecuraţi în rândurile C.G.M., pentru a lovi în disciplina şi morala proletară.

Dacă aceşti membri s'au făcut vinovaţi de acte imorale, ceilalţi membri ai Comitetului Executiv deşi au avut o comportare cinstită au dovedit în schimb a lipsă totală de vigilenţă.

In conformitate cu art. 31 din statul C.G.M., Comitetul Executiv poate disolva Comitetul oricărei Uniuni, în cazul când constată grave abateri şi poate numi o comisie interimară cu condiţia ratificării ei de către Comitetul Central.

Această Comisie interimară va conduce Uniunea cu depline puteri şi va fixa conferinţa pe ţară pentru alegerea noului comitet.

In consecinţă, Comitetul Executiv al Confederaţiei Generale a Muncii a hotărît, dat fiind gravele abateri comise, disolvarea Comitetului Executiv al Uniunii Sindicatelor Textile şi numirea unei Comisii interimare formată din Elena Stoia, Vasilescu Dumitru şi Faber I., care va avea ca misiune cercetarea situaţie dela Comitetul Executiv al Uniunii conducerea acestei Uniuni şi pregătirea conferinţei pe ţară, în vederea alegerii noului Comitet Executiv.

C. G. M. invită sindicatele să muncească cu şi mai multă energie şi vigilenţă şi cere ca acest comunicat să fie prelucrat cu toate comisiile sindicale.

Trimiterea în staţiunile balneo-climaterice a unei noi categorii de salariaţi ieşeni

A sosit aprobarea dela Minister ca anul acesta un număr de salariaţi, membrii ai Uniunii Sindicatelor Sanitare dinalaşi să fie trimişi în staţiunile balneo-climaterice.

Vrmează ca circa 120 muncitori aparţinând spitalelor, Ministerului muncii şi Sănătăţii să beneficieze de acest drept.

Plecarea salariaţilor în staţiuni se va face în 3 serii, fiecare serie bucurându-se de un concediu de 20 zile.

Citiţi Opinia

Acordarea premiului Stalin pentru invenţii excepţionale

MOSCOVA 4. — Tass transmite:

Consiliul miniştrilor din U. R. S. S. a publicat decizia prin care se acordă premiile Stalin pentru invenţii excepţionale şi ameliorări fundamentale ale metodelor de producţie făcute în anul 1947.

Consiliul miniştrilor a acordat inventatorilor individuali şi pe grupe, precum şi acelora care s'au distins în raţionalizarea metodelor de productivitate a muncii. zece premii Stalin de gradul I, a câte 150.000 ruble fiecare, 27 premii de gradul II, a câte 100.000 ruble fiecare, şi 84 premii de gradul III, a câte 50.000 ruble fiecare.

Lista invenţiilor şi a ameliorărilor metodelor de muncă dovedeşte excepţionala diversitate a problemelor ştiinţifice şi tehnice, care angajează activitatea creatoare a savanţilor, inginerilor, tehnicienilor şi muncitorilor sovietici.

Intrecori între şantierele naţionale

BUCUREŞTI 4. — In conformitate cu propunerile făcute de brigăzile Bumbeşti Livezeni, Lunca Prutului şi Salva-Vişeu, Secretarul Şantierelor Naţionale şi F.N.T.D. R.-ului au organizat o întrecere între şantierele Naţionale pe perioada dintre 1 Iunie-1 Iulie,

Inscăunarea Patriarhului

ORA 12

BUCUREŞTI 4. — Sfânta Patriarhie comunică:

Duminică 6 Iunie va avea loc înscăunarea Prea Sf. Sale Justinian ca Patriarh al Bisericii ortodoxe din România.

Solemnitatea se va desfăşura în prezenţa membrilor Prezidiului Marei Adunări Naţionale, a membrilor guvernului, a Sf. Sinod şi a înaltelor autorităţi civile şi militare.

IN PALESTINA luptele continuă

Mediatorul ONU-lui discută cu arabii şi prelungeşte ostilităţile!

HAIFFA 4.—In Palestina luptele continuă pe toate fronturile. Artileria arabă a bombardat şi eri poziţiile evreilor din cartierul nou din Ierusalim.

Consiliul de Securitate a autorizat pe contele Bernadotte să fixeze el, când va crede nimerit, data începerii armistiţiului

Contele Bernatotte doreşte ca trupele beligerante să-şi stabilească poziţii precise, care să fie uşor de controlat în timpul armistiţiului. In acest scop e posibil că ostilităţile se vor mai prelungi trei sau patru zile.

Contele Bernadotte a discutat ieri la Cairo cu Nocroşi-Paşa şi cu Azam-Paşa; apoi a plecat cu avionul la Aman pentru a continua tratativele.

Statele arabe cer încetarea imigraţiei evreilor pe timpul armistiţiului

LAKE SUCCES 3. — FRANCE PRESSE transmite:

D. Ahmed Khachaba Paşa, ministrul de afaceri străine al Egiptului, a comunicat d-lui Trygve Lie, secretarul general al O. N. U.-ului, răspunsul Ligii Arabe datat la 1 Iunie, la cererea de a înceta focul, adresată Sâmbăta trecută de către Consiliul de Securitate tuturor părţilor angajate în conflictul din Palestina.

Răspunsul declară că statele arabe sunt gata să suspende ostilităţile pe timp de patru săptămâni, condiţionând acest lucru de încetarea imigraţiei evreilor în statul Israel pe toată durata armistiţiului.

PRIMARIA MUNICIPIULUI — IAŞI —

Biroul Statistic

Se aduce la cunoştinţa cetăţenilor acestui Municipiu care au terenuri însămânţate în raza acestui oraş, cât şi în Comunele rurale şi nu au făcut declaraţii în cursul lunei Mai a. c., să se prezinte până la 4 Iunie 1948, ora 20 la Biroul Statistic pentru a dă declaraţii de suprafeţele cultivate.

Se atrage atenţiunea că cei ce nu vor da declaraţiile statistice cerute, vor fi pedepsiţi conform ordonanţei nr. 14 | 1948 a Primăriei Municipiului Iaşi.

Deasemenea se atrage atenţiunea proprietarilor de terenuri agricole rurali, că nu vor putea ridica recolta de pe aceste terenuri în cazul când nu sunt înregistraţi cu suprafeţele cultivate în registrul agricol comunal.

Declaraţiile pentru aceste terenuri, făcute la Primăria Municipiului Iaşi se vor comunica Primăriilor Comunelor pe raza cărui se află terenul.

Primar PALUGA

Secretar General
G. G. Săvescu

PIERDUT foaia de circulaţie No. 737 pentru bicicletă pe numele Mayer Stuleanu Str. Mareşal Malinovschi No. 2. O declar nulă.

Greve muncitoreşti

PARIS 4 — 30.000 de technicieni, muncitori şi ingineri dela uzinele de avioane Kellerman au declarat grevă.

Deasemeni, muncitorii metalurgişti din regiunea Paris au cerut celorlalţi muncitori metalurgişti francezi să lupte împotriva măsurilor de închidere a fabricilor aeronautice din Franţa.

ROMA 4.—Greva muncitorilor agricoli din Bologna începută acum 10 zile, continuă. Alţi 90.000 de muncitori agricoli vor înceta în curând lucrul.

BERLIN 4. — Muncitorii dela transporturile principale din Berlin, au declarat grevă de 24 ore, cerând urcarea salariilor şi ameliorarea condiţiilor de aprovizionare.

Aniversarea înfiinţării Institutului Româno-Sovietic

BUCUREŞTI 4. — La sediul Institutului Româno-Sovietic din Capitală, a avut loc eri aniversarea unui an dela înfiinţarea acestui institut.

Au participat membrii Prezidiului Marei Adunări Naţionale în frunte cu Excelenţa Sa Prof. C. I. Parhon, membrii guvernului, în frunte cu dl. dr. Petre Groza, d. Kaftaradze, ambasadorul U. R. S. S. în România precum şi numeroase personalităţi politice şi culturale.

Au rostit cuvântări subliniind rolul şi importanţa Institutului Româno-Sovietic, d-nii dr. P. Groza şi Kaftaradze.

Inlăturarea registrului de calculaţie la meseriaşi

BUCUREŞTI 4.—Problema cea mai importantă care a fost desbătută la conferinţa pe ţară a Federaţiei Generale a Meseriaşilor a fost aceea a înlăturării registrului de circulaţie la meseriaşi.

Astfel s'a anunţat că în urma demersurilor făcute, Ministerul Industriei a aprobat ca *acest registru să fie luat din sarcina meseriaşilor.*

Preţurile meseriaşilor vor fi fixate de o comisiune mixtă formată din reprezentanţi ai C. G. M. şi ai Ministerului.

Ieşeni reveniţi în ţară cu ultimul lot de foşti prizonieri

In ultimul lot de prizonieri sosit din U. R. S. S. sunt următorii ieşeni;

Corlat Ion, Mitocaru D-tru, Glod Isac, Cazacu Constantin, Moşneguţu Petre, Silva Gh., Cojocaru Ion, Puşcaşu Constantin, Iacob Petre, Fekete Sergiu, Gavril Ioan, Negri Gh., Păduraru Nicolae, Tănase Victor Simion Nicolae.

Informaţii externe

PARIS 4.— Ocupându-se de conferinţa dela Londra, France Presse remarcă că se observă divergenţe de păreri în tabăra forţelor imperialismului

LONDRA 4.—Intrebat în Camera Comunelor dacă este în măsură să confirme dacă e adevărat că orice ofiţer britanic care şi-a terminat serviciul militar în Anglia poate servi în armata arabă, dl. Bevin a răspuns acest lucru este exact.

Ravagiile inundaţiilor în St.-Unite

NEW-YORK 4. — Din pricina revărsării râului Columbia, s'au produs inundaţii extraordinare în cuprinsul Statelor Oregon. Washington şi Idahr.

In Oregon au fost înregistraţi 21 morţi şi au trebuit să fie evacuate 40.000 persoane.

Pagubele sunt evaluate la peste 100 milioane dolari.

Abonaţi-vă la „Opinia"

Americanii... protestează.

NEW-YORK 4. — Guvernul Statelor-Unite este nemulţumit de răspunsul Egiptului în chestia blocadei coastelor Palestinei.

Departamentul de Stat va trimite o nouă notă de protest la Cairo

7 medici germani, criminali de război

între care şi medicul lui Hitler au fost executaţi ieri

BERLIN 4. La Landsberg au fost executaţi ieri medicul curent al lui Hitler şi alţi 6 medici germani, condamnaţi la moarte încă de anul trecut de către un Tribunal aliat.

Aceşti medici aveau pe conştiinţă mii de victime din lagărele de concentrare, pe care le-au ucis prin experienţele lor criminale.

Execuţia s'a făcut în curtea închisorii, la câţiva metri de celula în care Hitler şi-a scris faimoasa lui carte „Mein Kampf"

ANUL 40 Nr. 520

ABONAMENTE

Lei 450 . . . . 3 luni

„ 5.000 Intreprinderi, autorităţi pe un an

Atelierele tipografice
IAŞI, Str. ŞTEFAN CEL MARE 50-52

4 Pagini 4 Lei

OPINIA

ZIAR POPULAR COTIDIAN

Duminică 6 Iunie 1948

Redacţia şi Administraţia
IAŞI, STR. ŞTEFAN cel MARE Nr. 52

TELEFOANE:

Redacţia. . . . Nr. 1209
Administraţia . . . „ 2042
Serv. de noapte. . . „ 2088

Director C. R. GHIULEA

BIBLIOTECA UNIVERSITĂŢII IAŞI

Problema alimentării cu apă a Iaşului

O nouă preocupare a actualei administraţii

Asigurarea permanentă

a altor surse de apă, în afara conductei principale

Extinderea operaţiunilor de captare dela Ciric. — Şi debitul dela Timişeşti a fost sporit cu 800 metri cubi zilnic

Chestiunea alimentării Iaşului cu apă potabilă n'a fost o preocupare suficient de constantă şi de serioasă a vechilor conduceri a Regiei Publice Comerciale apă-canal-salubritate.

Lipsa unei munci planificate a vechilor conduceri a avut drept consecinţă permanenta defectare a conductei şi implicit s'au cauzat neplăceri abonaţilor Societăţii.

Examinând situaţia în mod obiectiv, se constată că principala sursă de alimentare cu apă a Iaşului este situată la o distanţă enormă de oraşul nostru.

Ce-i drept, conducta Timişeşti posedă o lungime de peste o sută kilometri. Este una dintre cele mai întinse din Europa. In afară de aceasta, are şi o vechime considerabilă. De aceşti doi factori este necesar să ţinem neapărat seama atunci când cercetăm cauzele unor defecţiuni în distribuţia apei.

Tocmai aceste inconveniente ale conductei (extrema ei lungime şi vechimea ei destul de apreciabilă) ar fi trebuit să îndemne trecutele conduceri să se ocupe în mod deosebit de atenta întreţinere a întregului traseu.

Noua preocupare a actualei administraţii

Dacă s'ar fi procedat cu grijă, dacă s'ar fi muncit potrivit unei planificări organizate, în prezent nu ar fi trebuit ca aproape toate eforturile secţiei ape din Intreprinderile locale ETACS să se concentreze la refacerea conductei Timişeşti precum *şi la asigurarea permanentă a altor surse de apă.*

Şi tocmai această din urmă preocupare a actualei conduceri a Serviciului ape din Intreprinderile ETACS ţinem să o subliniem.

Ce a determinat Serviciul Apelor să-şi concentreze operaţiunile în această direcţie ?

Conducta Timişeşti, prin vechimea instalaţiei şi lungimea traseului, a suferit în decursul anilor numeroase şi grave deteriorări. Aceste fisuri ivite in conductă, a provocat în anii din urmă dese pierderi de apă.

O măsură salutară şi totodată practică ar fi dublarea conductei Timişeşti pe întregul traseu. Dar cum această vastă lucrare ar necesita vreme îndelungată pentru desăvârşire dar mai cu seamă ar reclama fonduri importante, ea nu se poate realiza deocamdată.

(Continuare în pagina 2-a)

Cum pot fi achitate

impozitele restante

In cadrul măsurilor luate pentru activarea încasării impozitelor au început în localitate operaţiile de urmărire a contribuabililor care n'au achitat ratele legale asupra impozitului comunal, industrial, pe clădiri şi stoc.

Administraţia Financiară face cunoscut că pentru a nu fi supuşi la contravenţii şi amenzi, contribuabilii pot plăti aceste impozite datorate la ghişeele perceptiilor, suferind o majorare simplă de 10 la sută.

Pentru ce sunt scumpe

fructele şi legumele la Iaşi

— Activitatea comisionerilor —

Asistăm de câtva timp la variaţii destul de mari privind preţurile produselor expuse în pieţile alimentare din oraş.

In special se schimbă dela o zi la alta şi de multe ori chiar în cursul aceleaşi zile preţurile la fructe, la legume şi zarzavaturile de sezon.

Privesc cetăţenii şi clatină din cap la tăbliile fructariilor, atunci când ele există şi care marchează preţuri destul de ridicate.

Fructele care anul acesta s'au făcut din belşug şi acest lucru este dovedit de cantităţile imense ce sunt aduse in pieţe, sunt inaccesibile pentru marea massă a consumatorilor.

Am făcut o socoteală simplă ; un kilogram de cireşe de calitate proastă dar care au fost botezate ca „varietate aleasă", se vindea eri în piaţa Sf. Spiridon cu 60 lei. Exact suma cu care îţi poţi procura dela oricare băcănie aproape 2 kilograme şi jumătate de arpacaş.

Secretul cauzei preţurilor atât de mari şi mai ales a variaţiilor de preţ l-am aflat chiar din gura „unui comerciant.

La începutul primăverii, când se apropie sezonul fructelor îşi încep „activitatea" aşa zişii „comisioneri".

Aceştia colindă satele noastre, achiziţionează dela producători pe un preţ minim, mari cantităţi de marfă pe care apoi după bunul lor plac le plasează pe piaţă la preţul pe care ei îl fixează.

Aţi „comisioneri" se plasează în zorii zilei la bariere, acostează pe ţărani şi cumpără dela ei căruţe întregi cu produse.

Ţăranul nu ajunge în oraş cu produsele sale şi nici nu le poate valorifica aşa cum se cuvine.

Speculanţii aceştia reuşesc în felul acesta să realizeze beneficii spoliind pe ţăran şi pe consumator.

Atenţia autorităţilor noastre trebuie să se îndrepte spre „activitatea comisionerilor".

Uzinele din Hunedoara

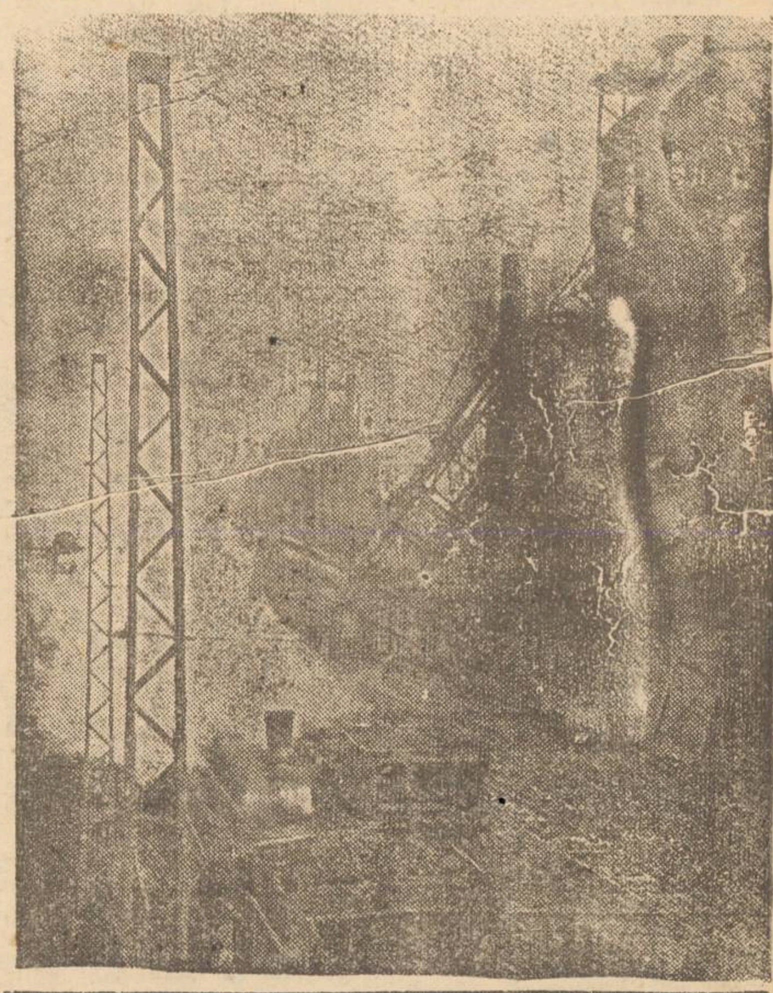

In pagina 3-a

Campania antimalarică

In atenţia Rectoratului

Simplificarea formalităţilor

de înscriere la examene pentru studenţi

Ne facem şi de data aceasta ecoul cererii juste a studenţimii ieşene asupra modului defectuos cum sunt organizate operaţiile de înscriere pentru examenele de fine de an la Universitate.

Birourile Rectoratului lucrează zilnic numai între orele 8.30 şi 12.30.

Un singur casier şi un singur contabil trebuind să înregistreze cererile şi să elibereze fişele de înscriere la examene pentru mii şi mii de studenţi. Şi aceasta, acum în plină perioadă de examene.

Ajung unii studenţi să aştepte diminţe întregi la coadă până să le vină rândul la ghişeu ; de multe ori însă, ora 12 şi jum tate îi surprinde exact în faţa ghişeului şi casierul refuză să-i mai înscrie.

Aceştia din urmă n'au altă soluţie decat s'o ia a doua zi dimineaţă dela capăt.

Se pierde în felul acesta multă energie şi mult timp preţios pentru tinerii care se pregătesc de examene.

Socotim că pentru remedierea acestei situaţii Rectoratul trebuie să găsească o soluţie.

Să se mărească numărul orelor de birou, sau să se detaşeze un număr mai mare de funcţionari la casierie, cel puţin pentru perioada aceasta, a examenelor.

Mai multă coordonare

în muncă, mai puţin birocratism

Există în toate compartimentele de activitate ale vieţii noastre publice sau private o tendinţă continuă de înlăturare a birocratismului, de simplificare a formelor şi de evitare a pierderii inutile de vreme.

Am spus că tendinţele de mai sus există şi funcţionărimea caută să le pună în practică. In unele sectoare însă mai domină o stare de inerţie condamnabilă.

Oamenii se ascund în spatele unor forme sau texte de legi răstălmăcite în mod special într'un anumit senz.

Alteori se remarcă o lipsă de coordonare în muncă, un total dezinteres pentru rezolvarea unei probleme care se cere dezlegată.

Iată numai două exemple din cele multe pe care am avut ocazia să le văd chiar zilele trecute şi care arată până unde poate merge birocraţia şi dezinteresul total pentru soartaoamenilor muncii.

Muncitoarea textilistă Tanase Maria din Iaşi a fost trimisă de Serviciul medical al Casei Asigurărilor Sociale la Sanatoriul Bârnova cu menţiunea de a fi internată.

Sanatoriul respectiv a trimis-o însă la un alt sanatoriu, la Bisericani iar acesta din urmă, fără nici un fel de motivare o retrimis-o la Iaşi.

O altă muncitoare este trimisă la un sanatoriu din Transilvania.

Este retrimisă şi ea cu motivul că „altitudinea este prea mare" ; bolnava nici n'a fost examinată acolo ci pur şi simplu a fost invocat un motiv oarecare pentru a nu fi internată.

Cazuri ca cele relatate mai sus, aşa cum am amintit sunt destul de numeroase.

Cele două muncitoare despre care am vorbit mai sus au pierdut timp, au provocat Statului cheltueli inutile prin drumurile făcute fără folos şi timpul necesar pentru refacerea sănătăţii lor pentru a putea reintra în câmpul producţiei a fost cu mult prelungit.

Socotim că în sectorul sanitar, acolo unde munca de protecţie şi de salvarea vieţii oamenilor, trebuie făcută prin mijloace cât mai rapide şi se lucrează destul de încet. De multe ori chiar cu o rutină învechită, fără suflet.

Şi aceasta din cauza lipsei de coordonare în munca dintre diferitele instituţii de ocrotire şi în cazurile de mai sus, din cauza unei comodităţi a direcţiilor Sanatoriilor respective.

Mai multă coordonare şi planificare în muncă, mai mult interes pentru banii Statului, înlăturarea birocraţiei şi a formalităţilor inutile iată o serie de principii care trebuiesc traduse peste tot în fapte.

Z. SANDU

Se întocmeşte

un nou program de import

Creşterea continuă a producţiei în sectorul industrial, ca şi perspectivele recoltei din anul acesta, fac ca posibilităţile noastre de export să depăşească cu mult pe cele din trecut.

Faptul acesta ne va permite să aducem în ţară cantităţi importante de materii prime, maşini şi produse chimice de care avem nevoie.

Pentru ca importurile ce le vom face de aci în colo, să fie de un real şi imediat folos pentru economia ţării, Ministerul Comerţului lucrează la întocmirea unui nou program de import.

Grădina zoologică din Leningrad

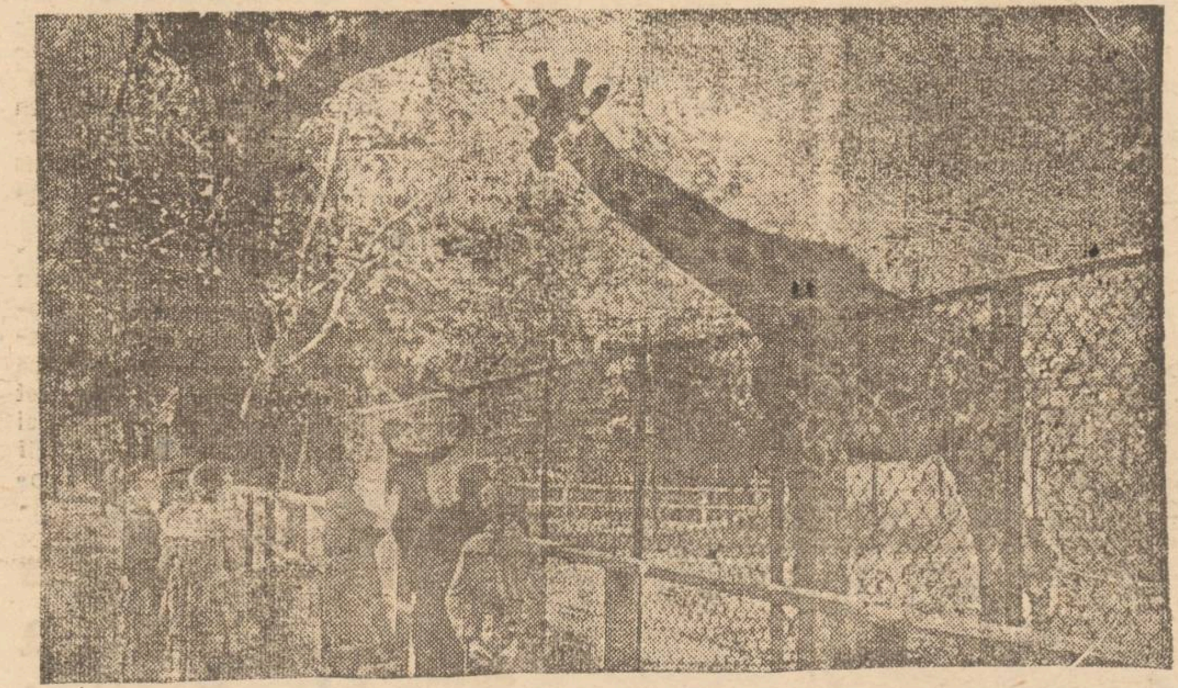

Şantierele de construcţie sovietice în 1948

de A. S. Vişnevskij
Ministru adjunct al industriei de maşini grele

In efortul de reconstrucţie al Uniunii Sovietice, anii 1946 şi 1947 s'au caracterizat printr'o creştere permanentă a ritmului de producţie şi de reconstrucţie.

Numai în aceşti doi ani, au fost restaurate şi, uneori construite pe de-a-întregul, nu mai puţin de 1900 întreprinderi industriale.

Intre acestea, uzine de mare capacitate de producţie, furnale înalte, cuptoare Martin, uzine de laminare, coxerii, uzine de construcţii de maşini, tractoare, etc.

Anul 1948, marchează un avânt al construcţiei mai mare, care întrece cu mult realizările din anii trecuţi.

Faptul se observă din frumoasele rezultate de până acum, precum şi din angajamentele precise ce şi-au luat muncitorii, tehnicienii, inginerii din industria grea.

Astfel, în uzinele „Zaporojstal", „Azovstal", uzinele metalurgice din Stalingrad, Krivoi-Rog, Makeevca, e t c., muncitorii s'au obligat să ajungă la nivelul producţiei dinainte de război, cu un an înainte de termen.

De asemeni au fost reduse mult termenele intrării în funcţiune a uzinelor din combinatul metalurgic din Magnitogorsc, din Novo-Taghil, al uzinelor de tractoare din Stalingrad şi Harcov.

Constructorii primei uzine metalurgice din Transcaucazia şi-au luat şi ei obligaţia de a termina construcţia înainte de termen.

Planul cincinal urmează să fie realizat în patru ani

In toate şantierele de construcţie ale industriei grele a început întrecerea pentru realizarea planului în numai patru ani.

Pentru a se ajunge la aceasta, lucrătorii din diferitele sectoare de fabricaţie caută să depăşească planul lucrărilor, numai cu un singur schimb, astfel ca să pună la dispoziţie toate produsele necesare pentru ca nici un sector de producţie să nu rămână în întârziere din cauza vreunei insuficienţe de aprovizionare.

Rezultatele întrecerii se arată excelente.

Inainte de termenul fixat, în Februarie, a intrat în funcţiune bateria de coxare de la uzina din Novo Makeevca, precum şi cuptorul Martin dela uzina „Liebknecht" din Dniepropetrovsc.

Datorită ritmului rapid al construcţiei, anul acesta vor intra în funcţiune secţiunile de materiale de căi ferate ale uzinei „Azobstat" secţiunea de construcţie de şine dela Novo-Taghil, precum şi secţiunea de „blooming".

Dar afară de restaurarea cuptoarelor Martin, a furnalelor de la diferite uzine, anul acesta s'a aplicat pentru prima dată o nouă metodă în construirea rapidă a scheletului metalic al furnalelor, realizându-se şi o ieftenire a procesului de producţie şi o economie a metalului. Metoda a fost aplicată cu bune rezultate la „Zaporojstal".

Locuinţe pentru muncitori

In multe uzine restaurate au fost create secţiuni ce nu existau înainte, cum este de pildă, uzina dela „Nicopolstroi", unde se vor fabrica ţevi de fier de diferite dimensiuni.

In ce priveşte rapiditatea construcţiei, este suficient a nota că la uzina „Liebknecht", unde, în urmă cu trei luni se puteau vedea zăcând grămezile de fier vechi şi de materiale dezafectate astăzi, pe acelaş loc funcţionează secţiunea de laminoare.

Pe lângă „construcţiile industriilor propriu zise, efortul se depune şi în creerea de clădiri aferente uzinelor. Astfel, în mai toate zonele uzinelor au fost clădite şi se continuă a se ridica imobile de locuit pentru muncitori.

Programul prevede anul acesta construcţia a 1 mil. 400 de mii metri pătraţi de locuinţe pentru metalurgişti, minieri şi pentru lucrătorii din uzinele chimice.

In pagina 2-a

O mare competiţie sportivă

Cupa Unităţii Tineretului

REPORTAJ TEATRAL

Noul repertoriu al Teatrului Național din Iași. Vacanța de vară. Noi turnee

Paharul cu apă

La Teatrul Național repetițiile continuă într'un ritm viu. Recent a avut loc repetiția generală a piesei lui Scribe „Paharul cu apă".

Piesa va fi prezentată Duminică în cadrul unei ședințe de producție când d-l prof. univ. N. I. Popa va vorbi despre Eugène Scribe.

Turneul va porni în provincie la 10 Iunie fiind însoțit de directorul teatrului Marin Iorda.

In timpul turneului echipa de actori va repeta în vederea stagiunii de toamnă 2 piese.

Vacanță și noul repertoriu

La 15 Iulie actorii Teatrului Național din Iași vor lua vacanță până la 15 August.

După 15 August vor fi reluate repetițiile cu piesele noului repertoriu.

Din noul repertoriu întocmit de Teatrul Național din Iași putem anunța până acum; „Omul din Ceatal" de M. Davidoglu, „Inspectorul de poliție" de Priestley, „Guvernatorul provinciei" de frații Tur și Senin, „Romeo și Julieta" de Shakespeare, „Tartuffe" de Molière, Rapsodia țiganilor" de Mircea Ștefănescu, „Aici a dormit George Washington" de Kaufman și Hart, „Serafim" de Ionel Țăranu, „Moștenirea lui Toma Ghinju" de Ionel Lezoroneanu, „Andriușa cel isteț" un basm sovietic, „Intrigă și amor" de Schiller, „Nu se știe niciodată" de Bernard Shaw, „Leul din piață" de Ilya Ehrenburg și „Paharul cu apă" de Scribe.

O parte din aceste piese au și fost puse în repetiție, unele fiind chiar aproape de stadiul final, de premieră.

„Leul din piață"

O satirică comedie de Ilya Ehrenburg, tradusă de Horia Deleanu, va fi una din cele mai reușite premiere din toamnă.

Piesa va intra zilele acestea în studiu la Teatrul Național în direcția de scenă a d-lui Marin Iorda.

Distribuția piesei cuprinde pe d-nii: Remus Ionașcu, Miluță Gheorghiu, St. Dăncinescu, Gică Popovici, I. Lascăr, Al. Bleban și d-nele: Elena Foca, Eliza Nicolau, Florica Damian, Angela Schimbinski, Aurora Ardeleanu și Virginica Bălănescu.

Un nou turneu

Pe lângă turneul cu „Paharul de apă", Teatrul Național din Iași va mai întreprinde un turneu cu piesa lui Victor Ion Popa „Mușcata din fereastră".

Turneul va avea loc în cursul lunii Iulie. Vor pleca N. Șubă, Marioara Davidoglu, etc.

Teatrul Poporului

din Iași a pregătit premiera puternicei drame americane progresiste „Rădăcini adânci" de D'Usseau și Gow.

Echipa de tineri actori ieșeni, întărită cu actori bucureșteni cu o serioasă activitate teatrală ca d-nii I. Niculescu-Bruhă, C. Cristel și d-ra Aurora Ardeleanu de la Teatrul Național - vor realiza un spectacol care va dovedi odată mai mult serioasele progrese pe care le-a făcut în ultima vreme acest teatru datorită muncii colective a ansamblului.

Dl. Niculescu Bruhă

talentatul interpret al marelui industriaș din „M'am născut ieri" va interpreta în această piesă un rol diametral opus ca factură, și anume acela al negrului Brett, rol pe care d-sa l-a mai interpretat și la Teatrul Muncitoresc din Ploești în stagiunea trecută.

NOTE

Distribuirea pâinii

De câtva timp se observă că rațiile de pâine care se distribue la unele brutării și centre de desfacere nu sunt reglementare, fiind prea mici tăiate. Astfel, unii cetățeni care-și primesc pâinea dela centrul din Tătărași (Ștejar) ne arată că rația oferită de distribuitor este cu mult mai mică decât o jumătate din pâinea de 700 grame. Alteori, Sâmbăta mai ales, se distribue pâine veche (rămasă de Joi). Rugăm autoritățile în drept să ia măsuri pentru a înlătura aceste nemulțumiri ale populației. Nu s'ar putea, de exemplu, ca pâinea să fie distribuită cu cântarul, ca în Capitală ? Propunerea merită să fie studiată.

PUNCTE

Joi seara

a avut loc obișnuita ședință a cenaclului literar ieșan „Flacăra".

Au participat: D-nele Otilia Cazimir, Eug. Protopopescu, Florica Damian și d-nii Gh. Agavriloaei, N. Țatomir, George Lesnea, etc.

Mihu Dragomir

Tânărul scriitor bucureștean a participat la ședința cenaclului din partea revistei „Flacăra".

La deschiderea cenaclului d-sa a luat cuvântul, insistând asupra problemelor de creație care animă astăzi literatura noastră. D-sa a combătut gratuitatea versurilor sau prozei care schițează numai mecanic câteva teme desuzitate în ultimul timp mai ales în poezie.

Realismul

a fost problema pe care D-sa a atacat-o arătând caracterul adevărat al realismului în artă, făcând în acelaș timp o incursiune în acest domeniu.

In continuare D-sa a promis în numele revistei „Flacăra" tot sprijinul pentru creatorii de artă ieșeni.

D-na Otilia Cazimir

In continuarea obișnuite lor ședințe, a făcut o succintă dare de seamă asupra nuvelei tânărului elevi Anton, pe care a analizat-o, scoțându-i în evidență atât calitățile cât și deficiențele inerente tinereții autoru ui elev în clasa VII-a a Liceului Comercial.

D-l Gh. Agavriloaei a ținut un scurt referat asupra reușitei schițe „O inspecție" de D-l Radulescu Olt, care prezintă cu pregnanță și savoare o critică la adresa autorităților locale din trecut.

Versuri

personale, dar mai puțin ancorate în prezentul realismului socialist au citit D-na Melania Maftei „Spital 1947" (cu influențe din Baeovia și Camil Baltazar), D-ra Ana Crețu „Actorul" (un poem în proză) și D-l Darie Magheru.

Ședința

s'a bucurat de o vie participare critică la care au luat cuvântul D-na Otilia Cazimir, D-nii Gh. Agavriloaei, av. Bartfeld, Gh. Chiper, Sandu August, Brunștein și Mihu Dragomir. Urmatoarea ședință a cenacului va avea loc Joi peste două săptămâni.

Cei care vor să citească producții proprii trebuie să le depue până Joia viitoare la Teatrul Național pe numele D-nei Otilia Cazamir.

Un nou academician

G. Călinescu a fost ales membru al Academiei Române. Știrea aceasta le poate părea multora banală, obișnuită, ca un lucru care era de așteptat, date fiind adjectivele care circulă în marele public asupra d-sale: un profesor de valoare, critic combativ și prodigios, istoric literar de talent, gazetar avântat și plin de culoare, autor al „monumentalei istorii a literaturii române", cum se scrie stereotipic.

G. Călinescu

este însă o personalitate cu totul deosebită prin varietatea calităților, multiplele domenii de activitate în care se adaptează extrem de rapid, nu prin conformism ci prin inteligența ascuțită și vie care răstoarnă îndată șablonele și aduce noui orizonturi.

G. Călinescu este literat înnăscut, romancier masiv, („ba zacian" — cum au spus criticii) poet cu înalte vizuni și în același timp un savant cu o uriașă informație istorică, extinsă în toate ramurile: istorie și filosofie, plastică, muzică, psihologie, religie, magie, biologie, medicină, sociologie. In plus, d. Călinescu este un poliglot adevărat: pe lângă franceză, italiană, germană, a învățat singur engleza și spaniola.

Luptătorul progresist

Activitatea de luptător progresist a d-lui G. Călinescu este mai bine cunoscută după 23 August 1944.

Puțin știu însă că profesorul era urmărit în timpul dictaturilor, la cursuri, unde - totuși - nu se știa să vorbească deschis.

Adeseori, când sfârșea Seminarul ne adunam în jurul său, câțiva studenți, și discutam politică și mersul războiului din Rusia.

Trei ani la rând din 1941 când a început războiul, G. Călinescu împărtășea tinerilor care se grupau în jurul convingerea sa că nemții pierd războiul și că democrația va ieși biruitoare.

In vara lui 1944, G. Călinescu semnează cunoscutul memoriu al Universitarilor care cereau încetarea războiului împotriva URSS și întoarcerea armelor împotriva trupelor hitleriste.

Astăzi

G. Călinescu, noul membru al Academiei Române, continuă a lupta cu vigoare în rândul forțelor democrației populare din țara noastră. Numirea la Academie, desigur, nu poate însemna altceva decât recunoașterea meritelor uneia dintre cele mai reprezentative personalități ale intelectualității românești contemporane.

Victor Eftimiu

cunoscutul romancier și autor dramatic a fost deasemenea ales membru al Academiei Române.

Oameni și fapte din U. R. S. S.

Apele minerale din Ucraina Subcarpatică

In toată Ucraina Subcarpatică există izvoare de ape minerale.

Sub regimul sovietic s'au construit peste tot sanatorii, case de odihnă, etc. Foarte populare sunt apele minerale din Poliansk. Anul trecut stațiunea de ape minerale din Poliansk a furnizat peste 300 mii de sticle de apă minerală. Anul acesta ea va furniza aproape 450 mii de sticle.

Vinurile Georgiene

Trustul sovhozurilor de vii și al industriei de vinuri din R.S.S. Georgiană aplică o nouă metodă pentru prepararea vinurilor în 60 de zile, metodă care ridică mult calitatea vinurilor. Anul acesta se va p u n e în vânzare o cantitate mai mare din vinurile populare „Hirsa", „Karadanaki", „Saihino".

La Tbilisi se construește o mare pivniță, în care vor putea fi ținute 5 milioane litri de vin. Pivnița are mai multe etaje subterane.

Un nou gigant industrial în Georgia

Pe șantierul uzinei metalurgice din orașul Rustavi (în Georgia Sovietică) s'a terminat montarea construcțiilor metalice ale primelor cuptoare „Martin". S'a început deasemeni montarea blooming-ului de 3500 tone. In apropierea uzinei se clădește o mare centrală electrotehnică. Primul ei agregat va da curent chiar anul acesta și uzina va începe turnarea oțelului. Nu departe de uzină se ridică orășelul metalurgiștilor. Se construesc blocuri de locuit, un club al metalurgiștilor și un club al constructorilor, școli, hoteluri și magazine. Pe malul râului Cura se amenajează parcul orășelului. Până acum au fost plantați peste 30 mii copaci.

Femeile din Tadjikistan progresează

Tadjikistanul este o țară în care înaintea Revoluției din Octombrie, aproape întreaga populație era analfabetă. Astăzi 250 mii de eleve frecventează școlile din Tadjikistan. Mii de femei tadjice au devenit în decursul anilor din urmă institutoare, profesoare, medici, agronomi; multe altele lucrează în întreprinderile industriale ale republicii, în mine, sonde de petrol, fabrici textile, etc.

A apărut Viața Românească

revista Societății Scriitorilor din România

Primul număr al revistei „Viața Românească", revista Societății Scriitorilor din România a apărut în Capitală.

„Cuvântul înainte" lămurește pe cititori asupra poziției revistei în feluritele probleme de literatură și artă, arătând că „Viața Românească cheamă creatorii pe calea spre viață și aspirațiile poporului cale care le deschide măreț perspective și le dă putința de a contribui efectiv la mersul înainte a țării noastre. Redacția revistei trasează legătura între trecut și prezent într'un chip sugestiv.

„Forma politică ce și-a făurit-o poporul nostru prin lupta dusă în ultimii trei ani de către forțele democratice grupate sub steagul clasei muncitoare a împlinit și depășit după un veac de frământări, idealurile înflăcărate ale generației de luptători dela 1848. Urmând pilda mereu grăitoare a acestor înaintași „Viața Românească" își propune să înfățișeze în paginile sale și să stimuleze o creație scriitoricească strâns legată de viața masselor largi ale poporului".

Revista Societății Scriitorilor din România umple un gol serios în publicistica românească. Căutând să se desvolte și să se îmbunătățească mereu pe calea atât de just trasată, —folosirea puternicei arme a criticii și autocriticii — revista își va îndeplini rolul îndrumător în noua cultură românească.

SPORT

O mare competiție de masse: „Cupa Unității Tineretului"

Peste câteva zile va începe și în localitate o competiție sportivă uriașă, nouă prin formele de desfășurare și care va antrena tinerii, aparținând diverselor categorii sociale, membri ai organizațiunilor democratice de tineret din cadrul F.N.T.D.R.

Este vorba de Cupa Unității Tineretului, manifestare polisportivă care va frământa timp de 2 luni, massele largi ale tineretului care trebuiesc angrenate în această luptă. Pentru a se ajunge la o manifestare de atare proporții, unică în istoria educației fizice a sportului în țară, au trebuit ani grei de muncă în domeniul educației fizice și sportului, care a creiat tineretului prin eliberarea de sub exploatarea sângeroasă a regimului reacționar și eliminarea monarhiei, condițiuni noui de desvoltare.

Este clar că o asemenea manifestație sportivă nu putea să aibe loc întrecut pentru motivul că tineretul, în special cel muncitoresc, era îndepărtat în mod ostentativ depe terenurile de sport, sportul fiind considerat ca un apanaj al categoriilor sociale înstărite.

După 23 August 1944, O.S.P.-ul și organizațiile de tineret au făcut tot ce le-a stat în putință pentru a creia condițiunile necesare desvoltarii sportului și educației fizice.

Cu sprijinul organizațiilor democratice în frunte cu P.M.R. s'au realizat progrese însemnate. Prin instaurarea R.R.R., prin votarea nouei Constituții, sprijinul și înțelegerea pentru problemele educației fizice și sportului, capătă un alt aspect.

Educația fizică și sportul devine o problemă de Stat.

Numai în aceste condițiuni, cu sprijinul Statului, a organizațiilor democratice și de tineret este posibilă realizarea grandioasei manifestațiuni sportive: „Cupa Unității Tineretului".

Scopul acestei competiții nu este pur sportiv. Prin valoarea competiției se vor atrage spre practica sportului, masse cât mai largi de tineret. Prin această competițiune vom lupta pentru creierea unui tineret bine desvoltat fizicește, apt să muncească pentru reconstrucția țării.

Aspect general

1. Vor participa tinerii din următoarele categorii sociale: tineretul muncitoresc, sătesc, studios și a tineretului militar.

2. Jocurile Cupei vor dura trei luni de zile, desfășurându-se în 4 etape, cu începere dela 1 Iunie:

a) Campionatele județene.
b) Campionatele regionale (16 regiuni)
c) Campionatele provinciale (4 provincii).
d) Campionatele finale (în Capitală).

3. Competițiile vor fi polisportive și vor cuprinde:

Atletism, wolley-ball masculin și femenin, foot-ball, box Se vor admite și probe demonstrative și la alte sporturi în afara celor prevăzute mai sus.

4. Vor avea dreptul să participe toți tinerii din categoriile respective, pe baza prezentării carnetului ale organizației, legitimați sau nelegitimați, până la vârsta de 27 ani, la toate probele, în afară de foot-ball, care nu sunt admiși decât tinerii ce nu joacă în vreuna din echipele Diviziilor A sau B. La box vor fi admiși numai boxeurii legitimați la F. R. Box.

5. Competițiunile vor începe pe unități de bază: fabrici, licee, facultăți, sate, unități militare.

In numerele viitoare, alte amănunte în legătură cu Cupa Unității Tineretului.

REZULTATELE Matchurilor de Wolley

Lic. Comercial (fete)—A. S. P. I. (fete): 2—0 (forfait).
Lic. Internat II— Lic. Național: 2—0. Macaby — Internat: 2— 0.

A. S. Teatrul Național

susține mâine un nou match amical de popice

Duminică 6 Iunie orele 8 a. m. are loc pe terenul Teatrului Național din Iași un match amical de popice între echipele Teatrului Național și Poșta (masculină și feminină).

Echipele se vor alinia în următoarele formații:

Teatrul Național:

D-nii: G. Popovici, I. Humelnicu, V. Vasiliu, A. Comerzan, St. Dăncinescu și C. Sava.

Rezerve:

Ing. Popovici, Th. Comerzan, Leurzeanu Gh.

Poșta

Tr. Tatu, Tr. Mihăilă, C. Toader, I. Andrei, V. Irimia, și A. Fiilioreanu.

Echipele feminine: Poșta

Leauca Codreanu, Moldoveanu Gaby și Ionescu Olimpia.

Teatrul Național

Eliza Nicolau, Tanța Iliescu și Veronica Irașog.

Ce se joacă Duminică la Iași

Duminică 6 Iunie se vor disputa în localitate următoarele jocuri:

1) Gloria—Electrica (Pitici)
2) L. Internat — L. Aplicație (școlar)
3) Politechnica — Electrica.

Citiți Opinia

Asigurarea permanentă

a altor surse de apă, în afara conductei principale

(*Continuare din pagina 1-a*)

Ideia de a se lucra la consolidarea captărilor dela Ciric se dovedește foarte nimerită. La aceste operațiuni se lucrează în prezent. Dar nu se neglijează nici conducta Timișești. Dimpotrivă și această conductă este refăcută.

Zeci de muncitori lucrează la o adâncime de 30 m.

Să arătăm dintâi ce lucrări sunt prestate la Ciric.

In dealul cu acest nume, situat în coasta Tătărașului se află vechi captări de apă, de unde se alimentau ieșenii încă înainte cu mulți ani. In loc însă ca aceste captări să fie extinse, ele au fost lăsate în părăsire. In ultimii zece ani, au fost cu totul abandonate.

Actuala administrație a apelor procedează în prezent la repararea galeriilor prăbușite dela Ciric, precum și la extinderea altor captări din această masă. Zeci de muncitori, înveșmântați în impermiabile de cauciuc lucrează la 30 metri adâncime în regiunea Ciric, pentru desăvârșirea operațiunilor.

Cantitatea de 750 metri cubi apă pe zi care provine acum din captările dela Ciric, va fi în scurtă vreme sporită.

Prin realizarea lucrărilor din sectorul sus arătat, apa necesară locuitorilor din regiunea Tatarași, Vasile Lupu, Eternitate, Stejar, șapte Oameni, etc. va fi întotdeauna asigurată.

Debitul conductei Timișești, — sporit cu 800 metri cubi zilnic

Am arătat că nici conducta Timișești nu este neglijată. Unul din punctele nevralgice ale acestei conducte: Valea Mariucăi (diametrul 50) a fost din nou consolidat temeinic. Au fost înlăturate pierderi foarte mari de apă.

In ultima săptămână, cantitatea de apă ce vine în rezervoarele dela Copou a fost sporită zilnic cu 800 metri cubi, datorită reparațiunilor efectuate la Vlm. 50.

Instalarea a noui hidranți

O altă preocupare a Serviciului Apelor este înființarea de noui hidranți în diferite puncte ale orașului. Aceste aparate au un rol important la localizarea unui incendiu, deoarece în eventualitatea întreruperii funcționării apei dela conducta Timișești, pompierii folosesc apa din această sursă. In ultimul timp s'au instalat cinci asemenea aparate: în Bulevardul Brătianu, în strada Armeană, la Ibariera Socola și în strada Ilie Pintilie (fosta Nicolina) în dreptul pieții de alimente.

*

Deasemeni, ca măsură de prevedere când eventual s'ar întrerupe pentru câtva timp apa de Timișești, s'a asigurat alimentarea cu apă dela Repedea pentru gara de tranzit Socola, prin coloane hidraulice de alimentare a locomotivelor.

M. AD.

„Revoluția dela 1848 și țărănimea"

de Gh. Matei

Sub îngrijirea Comitetului de Direcție al Sărbătoririi Centenarului Anului Revoluționar 1848, a apărut broșura „Revoluția dela 1848 și țărănimea" de Gh. Matei.

Autorul descrie lupta dusă la 1848 de grupul revoluționar în frunte cu N. Bălcescu, pentru libertatea și progresul poporului, pentru desființarea iobăgiei și împroprietărirea țăranilor.

Comisia de difuzare a presei

aduce la cunoștința abonaților săi, că și-a **MUTAT** sediul din strada Ștefan cel Mare Nr. 40, în **str. Cuza Vodă Nr. 67** (sub Camera de Comerț)

INFORMAȚIUNI

Dela P. N. P.

Zilele acestea organizația P.N.P. Iași a primit vizita d-lui prof. univ. C. Balmuș, membru în Comitetul Central, când a avut loc o ședință cu biroul politic al org. județene.

In cadrul conferințelor organizate de secția presă și documentare dl. conf. univ. D. Ciurea a vorbit despre „Revoluția din 1848 în Europa".

In ședința de lucru a comitetului local, s'au anunțat evidențierile în întreceri a sectoarelor.

Astfel sectorul I, a ieșit primul în munca depusă, pentru organizarea dispensarului medical cu consultații gratuite.

Gruparea universitarilor anunță pentru Luni 14 Iunie a. c. referatul d-lui șef. de lucrări P. Botezatu despre: Concepția marxist-leninistă a filosofiei, iar pentru 28 Iunie referatul d-lui prof. univ. N. I. Popa despre: Concepția marxist leninistă, în problemele literare.

Comemorarea Revoluției dela 1848

Secția Presă și Documentare anunță pentru luna Iunie, ciclul de conferințe, care va comemora Revoluția din 1848.

1 Iunie — Revoluția din 1848 în Europa, conf. univ. D. Ciurea.

3 Iunie-Rolul tineretului în evenimentele revoluționare din 1848 conf. univ. N. Corivan.

8 Iunie-Revoluția din 1848 în Principatele Române conf. N. Corivan.

15 Iunie-Răscoala din 1848 în Ardeal prof. univ. D. Tudor.

22 Iunie Rolul paturilor mijlocii, în evenimentele revoluționare din 1848, prof. dr. C. Nicuță.

Secția financiară, a hotărât să organizeze o Kermeză la Strandul Iașului.

*

Gruparea meseriașilor va ține ședința obișnuită de lucru.

Miercuri 9 a. c.

Gruparea avocaților a continuat discuțiile asupra legii chiriilor.

La ședința plenară a tineretului a vorbit dl. prof. Corivan despre: Rolul tineretului în evenimentele revoluționare din 1848.

Dispensarul T.B.C. al Asigurărilor Sociale s'a mutat în noul local

In cursul zilei de eri s'au terminat operațiile de mutare a Dispensarului TBC de pe lângă Asigurările Sociale în noul local din casa Cerkez (Pasagiul Trianon).

Consultațiile asiguraților bolnavi ieșeni începând din ziua de 4 Iunie a. c. vor fi date numai la sediul noului local.

Tot aici vor fi executate analizele medicale necesare.

Ședința Comisiei interimare a Municipiului

Miercuri după amiază s'au întrunit la Primărie membrii comisiei interimare a Municipiului.

Ședința a fost prezidată de dl. primar A. Palugă.

S'a hotărât exproprierea unor terenuri dela periferia orașului și s'au rezolvat unele chestiuni curente.

Personalul angajat temporar la Regionala IV-a IOVR-Iași

La Regionala IV-a IOVR-Iași au fost angajați temporar, următorul personal, pe timpul dela 1 Iunie 1948 la 31 Martie 1949.

Constantin Ignat ca șef de birou, Fidel Constantin ca dactilograf și Turcov Ilarion ca om de serviciu.

A încasat suprapreț la măcinatul porumbului.

Instanța locală de sabotaj a primit dela serviciul de Control Economic al Județului Iași dosarul privitor pe Gutman Ușerovici morar din Iași, str. Sf. Teodor 7.

Din încheerea întocmită de d-l jude I. Pohonțu, magistrat delegat la Controlul Economic rezultă că G. Ușerovici, în calitate de arendaș al morii Boldur din Iași, Șoseaua Ilie Pintilie a pretins și a încasat suprapreț la măcinatul unei cantități de porumb lui Simion Codreanu și F. Toma din comuna Ciurea (Iași).

— *Dl. Aurel Atanasiu, dela Administrația Financiară Iași a fost chemat pe data de 2 Iunie 1948 în funcția de controlor șef fiscal.*

— *La școala de subingineri de lucrări publice din Iași a fost numit pe data de 1 Iunie 1948 Dl. Inginer Cernătescu Aurel ca profesor titular provizoriu la catedra de construcții civile.*

— Toți inginerii electromecanici din Iași sunt invitați să ia parte la ședința Secției Electro-mecanica din colectivul AGIR, ce va avea loc la Politechnică în Laboratorul de Mașini Electrice (clădirea noua P-6), în ziua de Marți 8 Iunie a. c.

Ordinea de zi cuprinde chestiuni foarte importante.

ACADEMIA DE ARTE FRUMOASE DIN IAȘ

ANUNȚ

Academia de Arte Frumoase din localitate publică concurs în condițiunile Statutului Funcționarilor Publici, pentru ocuparea următoarelor posturi administrative:

Un contabil

Un subșef de birou

Un om de serviciu.

Cererile cu actele necesare se vor depune la Secretariatul Academiei până în ziua de Vineri 11 Iunie ora 9 a. d. se va ține examenele pentru ocuparea acestor posturi.

DOCTOR
M. Mătăsaru
- Medic primar de spital -
Specialist
BOLI DE PLĂMÂNI ȘI DE INIMĂ
Cons. 3-6
Str. Ștefan cel Mare 8 bis

INTREPRINDERILE MUNICIPIULUI IASI
Regie Publică Comercială
E. T. A. C. S.
Str. Uzinei Nr. 38

PUBLICAȚIE

Se aduce la cunoștința celor interesați că în ziua de 12 Iunie 1948 ora 11,30 a. m. se va ține licitație publică la sediul acestor Intreprinderi din str. Uzinei Nr. 38 pentru;

Procurarea tuburilor de beton necesare prelungirii canalizării din str. Comănescu.

180 m. l. tuburi beton de 400 mm. diam.

Tuburile de mai sus trebue să îndeplinească condițiunile caetului de sarcini care poate fi văzut zilnic la Subdirecția Technică din Calea 23 August Nr. 49 unde se află depuse.

Ofertanții vor depune oferte închise și sigilate cel mai târziu până în ziua de 12 Iunie 1948 ora 9, la Serviciul Financiar al Intreprinderilor precum și o garanție de 5 la sută din valoarea ofertei.

Direcțiunea

CU 500 LEI

Invățați fie DACTILOGRAFIA (mașina de scris), fie STENOGRAFIA, CONTABILITATEA, CORESPONDENȚA, LUCRARI DE BIROU sau LIMBI STRAINE, ca Engleza, Rusa, Franceza, Germana.

Se fac înscrieri de începători și avansați și

Se eliberează DIPLOMA.

Se scrie, se copiaza și se TRADUCE în și din limbile de mai sus orice acte, corespondență, literatură etc.

Adresați-vă la **singura** ȘCOALA de STENO-DACTILOGRAFIE din str. Muzeelor Nr. 9 (vis a vis de Liceul Oltea Doamna), la orice oră din zi.

INTREPRINDERILE MUNICIPIULUI IAȘI
Regie Publică Comercială
E. T. A. C. S.

PUBLICAȚIE

Se aduce la cunoștința generală că în ziua de 12 Iunie 1948 ora 12 a. m. se va ține licitație publică la sediul acestei Intreprinderi din str. Uzinei no. 38 pentru:

Repararea unui autocamion G. M. G. proprietatea Intreprinderilor.

Felu reparației și piesele necesare reparației trebuie să îndeplinească condițiunile caetului de sarcini care poate fi văzut zilnic de către cei interesați la Sub Direcția Technică a Intreprinderilor din Calea 23 August no. 49, unde se află depus.

Ofertanții vor depune oferte închise și sigilate cel mai târziu până la data de 12 Iunie 1948 ora 9 la serviciul Financiar al Intreprinderilor precum și o garanție de 5 la sută din valoarea ofertei.

Direcțiunea

COMUNITATEA EVREILOR IAȘI

FRAȚI EVREI

Se apropie ziua Eroilor și 29 Iunie, zile scumpe pentru memoria fraților noștri căzuți la datorie. Pentru a cal Kiduș Așem.

bit, acestor comemorări, resta un caracter deosebit, întreg cimitirul nostru din Păcurari să curățim aspect pios. dăm un

Apelăm la toată populația evreească, indiferent vârstă sau ocupație, să presteze câte o jumătate de zi muncă voluntară cu începere de Duminică 6 Iunie 1948 până în ziua de Joi 10 Iunie 1948 prezentându-se la cimitir cu seceri, sape, furci, greble.

TURNEUL TEATRULUI SAVOY
TEATRUL NAȚIONAL
JOI 10 IUNIE 1948
Matineu ora 4 — Seara ora 8 precis
— AȘII RASULUI —
ELENA BURMAZ — G. TRESTIAN — I. Antonescu-Cărăbuș — Costel Zaharia — Gh. Sârbu și DAN DEMETRESCU — VIRGINICA POPESCU — Tanizi Grigoriu — Paula Georgescu — Hermina Petrescu — Eugen Mocanu — Lya Turovsky — Katy Milanovici și PUIU ȘERBANU
In delicioasa comedie muzicală
Johnny cântă și dansează
de M. KAMNER, AUREL FELEA ȘI ION IRA
Muzica: ELLY ROMAN — Orchestra JAZZ SAVOY — COR DE NEGRII —
Biletele la BARASCH, Lăpușneanu 20, Tel. 1422

ASTAZI — La CAPITOL
UN PROGRAM EXCEPȚIONAL
3 FILME TEHNICOLORE
1) Glorie Ție, Moscova
Grandioasele serbări din ziua împlinirii a 800 ani de existență
2) Vulpea păcălită și
3) Coada ursului

Cum se face tratamentul antimalaric în campania actuală

- Din instrucțiunile Sindicatului Sanitar Iași -

Tratarea malaricilor are de scop pe deoparte de a vindeca cel puțin temporar dacă nu definitiv, iar pe dealta parte constitue ca însăși o metodă de mare importanță în profilaxie, căci poate duce la sterilizarea rezervorului de virus care este omul bolnav.

Administrarea de medicamente antimalarice se va face numai acolo unde există în prezent simptome clinice.

In această campanie se vor întrebuința următoarele medicamente, pe care Ministerul Sănătății le pune gratuit la dispoziția populației în cantitați suficiente și anume:

Plasmochin, Chinină, Atebrină, Palufrină.

Chinina, administrarea ei se face după metoda standaradic câte un gram pe zi timp de 7 zile. După o pauză de 5 zile se administrează plasmochin de 2 ori pe zi câte o tabletă de 0,01 gr. timp de 5 zile.

Cercetarile clinice au arătat că nu sunt necesare doze mai mari, indiferent de forma sau stagiul boalei.

Pentru copii doza de chinină este:

0,10 grame până la 2 ani, dela 4-10 ani atâtea decigrame câți ani are copilul (expl) la opt ani 0,8 gr. pe zi (administrarea perentirară) injecții intramusculare sau intravenoase (va fi întrebuințată pe cât posibil mai puțin și numai acolo unde gravitatea simptomelor sau imposibilitatea resobriei prin intestin (exemplu diaree) o cer.

Atebrina sau acrihina, (un comprimat egal 0,10 gr.) se administrează de 3 ori pe zi câte o tabletă de 0,10 gr. timp de 5 zile. După o pauză de 3—5 zile se administrează plasmochin ca mai sus.

La copii: sub un an 0,05 gr. pe zi.

Dela 1-4 ani 0,10 gr. pe zi.

Dela 4—10 ani 0,20 gr. pe zi.

Dela 10 ani doza adultului.

Paludrina (un comprimat egal 0,10 gr.) preparat de curând descoperit și introdus în țara noasrtă. Se administrează timp de 15 zile câte 0,10 gr. de trei ori pe zi. După terminarea curei și după un repaus de 2—5 zile se administrează plasmochinul ca mai sus. Este de accentuat că atât chinina, atebrina cât și paludrina sunt exclusiv chizonticide, gameticid fiind numai plasmochinul.

Distribuirea medicamentelor se face de către distribuitor (chininizator).

Ei sunt persoane din localitate aleși de medicii de pe teren dintre locuitorii mai luminați, știutori de carte, conștiincioși și cinstiți. Ei vor distribui medicamente exclusiv celor bolnavi, pe care i-au văzut în accese.

Medicamentele vor fi date în scop preventiv și nu vor fi administrate mai mult timp decât se arată în instrucțiuni, prelungirea tratamentului fiind dovedită costisitoare și inutilă.

Pentru a sistematiza munca distribuirii vor împărți satul în sectoare de câte 50 case, răspunzător de fiecare sector fiind un membru din comitetul de sănătate.

Ei înseamnă la fiecare caz pe formulare ce li se dau doza de medicament și data respectivă.

Distribuitorii semnalează toate cazurile noi ivite medicului sau auxiliarului sanitar, care recoltează în primele 48 ore lame pe care le trimite centrului de microscopie din zonă.

In comunele reședință de de circ. sanitară, medicul sau organul sanitar local îndeplinește funcția de distribuitor și se poate ajuta în munca și de alte persoane.

In școli învățătorul sau învățătoarea este de drept distribuitor și dator a urmări tratamentele pe care le urmează copii.

De felul cum distribuitorul își îndeplinește misiunea sa, depinde în cea mai mare măsură succesul campaniei.

In fiecare sat se găsește afișat vizibil un anunț prin care se arată numele și adresa distribuitorului de chinină.

Pentru a lămuri și educa populația pentru a înțelege ce este malaria, cine o transmite, și care este rostul desanofelizării, medicul de teren ține imediat după sosirea sa în sat o adunare cu locuitorii în care va explica pe înțelesul tuturor cele spuse mai sus, cerând totodată sprijin și încredere pentru distribuitor.

Se apelează în acelaș sens la organele ad-tive (notar, primar, jandarm etc.) organizațiile politice locale, (P.M.R, F. P.), organizațiile de masă U.F.D.R., U.T.M, Va cere concursul elevilor de liceu școli normale și studenți, aflați în vacanță în localitate,

Medicul arată dela început stilul nou de muncă, înaltul scop social, economic, umanitar și național în care se duce acțiunea, căutând a convinge populația că se face această operă exclusiv în folosul poporului. Accentuăm asupra gratuității tratamentului.

Tentativă de crimă din str. Păcurari

O fioroasă tentativă de crimă și jaf s'a petrecut în localitate.

D-na Rifca Beniaminovici din str. Păcurari 97, soția proprietarului fabricii de bere „Zimbru", a fost găsită în dimineața zilei de 3 Iunie, într'un lac de sânge fiind toată ciopârțită cu un corp tăios.

In timp ce victima a fost transportată în stare de comă la spital, organele circ. I poliție sosite la fața locului, au întreprins investigații.

Din cele rezultate de vecini și din cele constatate la fața locului, s'a putut stabili identitatea criminalului și cum a operat.

In baza celor aflate, doi polițiști deplasați la Hârlău, au găsit majoritatea lucrurilor furate la locuința părinților criminalei, care a dispărut într'o pădure din apropiere.

In urma îngrijirilor primite victima este în afara oricărui pericol.

Citiți „OPINIA"

Vânzători de ziare
Se angajează în condițiuni avantajoase

INTREPRINDERILE MUNICIPIULUI IAȘI
Regie Publică Comercială
E. T. A. C. S.

PUBLICAȚIE

Se aduce la cunoștința celor interesați că în ziua de 12 Iunie 1948 ora 11 a. m. se va ține licitație publică la sediul acestor Intreprinderi din str. Uzinei Nr. 38 pentru:

Procurarea tuburilor de beton necesare prelungirii canalizării pe str. Toma Cozma.

208 m. l. tuburi beton de 500 mm. diam., 46 m. l. tuburi beton de 300 mm. diam. 20 m. l. tuburi beton de 200 mm. diam.

Tuburile de mai sus trebue să îndeplinească condițiunile caietului de sarcini care poate fi văzut zilnic de cei interesați la Sub Direcția Technică din Calea 23 August Nr. 49 unde se află depus.

Ofertanții vor depune oferte închise și sigilate cel mai târziu până în ziua de 12 Iunie 1948 ora 9 a. m. la Serviciul Financiar al Intreprinderilor precum și o garanție de 5 la sută din valoarea ofertei.

Direcțiunea

DE ÎNCHIRIAT 3 odăi, centru, adresați Anticăria Eneida (peste drum de Bis. Sft. Spiridon).

DOCTOR
S. A. DAVID
Boli Interne și de COPII, BOLI DE FEMEI
Venerice, Sifilis
Blenoragia vindecă radical în 9 ore. (penicilină)
Iași. Str. Costache Negri 5 (colț Elena Doamna)
Cons. 8—12 dim. și 2—9 seara

FILARMONICA DE STAT „MOLDOVA"
TEATRUL NAȚIONAL
DUMINICA 6 IUNIE 1948 ora 20 precis
al 28-lea
Concert Simfonic Extraodinar
Dirijor: Prof. Achim Stoia
Solistă: D-ra Steluța Diamant-piano
FESTIVAL MOZART
PROGRAM:
1. Simfonia în Sol minor Nr. 40
2. Concertul în Re major Nr. 26 pentru pian și orchestră Solistă: D-ra Steluța Diamant
3. Uvertura la „Flautul fermecat".
Prezentarea programului Dl. Prof. Gh. Pascu
Biletele la Agenția Barasch. Prețul locurilor: Lei 80, 60, 50, 40, plus taxele legale.
Intrarea publicului după începerea Concertului strict interzisă

Dr. Corneliu Gancevici
și-a mutat cabinetul de consultațiuni pentru
boli de piept,
în str. Banu 16
(prin Lăpușneanu)
și consultă numai Luni, Miercuri și Sâmbătă de la orele 11—14.

Fișe de clienți și furnizori
se găsesc de vânzare la Tipografia Lupta Moldovei Str. Ștefan cel Mare

DE VÂNZARE o mașină de cusut în perfectă stare. A se adresa la ziar.

ULTIMA ORA

Guvernul Republicii Populare Române s'a adresat guvernului U. R. S. S. cu rugămintea de a i se reduce datoriile de război

BUC. 4.—Preşedenţia Consiliului de Miniştri a dat un comunicat în care se spune:

Astăzi 4 Iunie 1948, orele 11, a avut loc o şedinţă prezidată de dl. Primul-Ministru dr. Petru Groza.

Vice-Preşedintele Consiliului de Miniştri Gh. Gheorghiu-Dej, Secretar General al Partidului Muncitoresc Român, luând cuvântul în numele Partidului Muncitoresc Român, a propus ca guvernul Republicii Populare Române să se adreseze guvernului Uniunii Republicilor Socialiste Sovietice cu rugămintea de a examina posibilitatea micşorării obligaţiilor Republicii Populare Române faţă de U. R. S. S., în privinţa reparaţiilor de război.

Luând în discuţie această propunere, Consiliul de Miniştri a aprobat textul scrisorii adresate Preşedintelui Consiliului de Miniştri al Uniunii Sovietice, Excelenţei Sale Generalismului Iosif Visarionovici Stalin.

In scrisoare se spune:

D-lui Preşedinte al Consiliului de Miniştrii al Uniunii Republicilor Socialiste Sovietice, Generalissimului Iosif Visarionovici Stalin.

Guvernul Republicii Populare Române adresează guvernului Uniunii Sovietice rugămintea de a examina posibilitatea micşorării sumei datorate de R. P. R. în contul reparaţiilor de război.

Această uşurare ar fi un mare ajutor dat poporului nostru în eforturile pentru redresarea economică a ţării.

Cunoscând sentimentele de caldă prietenie faţă de poporul român din partea D-voastră şi ajutorul ce i-aţi acordat până acum, ne permitem să nădăjduim că rugămintea noastră va fi luată în considerare.

Primiţi vă rog, Domnule Preşedinte al Consiliului de Miniştri, expresiunea consideraţiunii noastre.

Scrisoarea este semnată de Preşedintele Consiliului de Miniştri dr. Petru Groza.

U.R.S.S. a redus Finlandei datoriile sale de război cu 50 la sută

HELSINKI 4 — La 19 Mai, cei trei miniştri comunişti s'au adresat printr'o scrisoare Primului Ministru finlandez cerându-i ca în numele guvernului să roage Uniunea Sovietică să reducă datoriile de război datorate de Finlanda, U. R. S. S.

Propunerea miniştrilor comunişti a avut atunci un ecou răsunător în mijlocul masselor.

La numai 14 zile după această comunicare, guvernul sovietic prin intermediul ministrului Sakolnikov, s'a adresat guvernului Finlandei anunţându-l că aflând de propunerea făcută de acei trei miniştri, a acceptat să pornescă negocieri asupra reducerii datoriilor de război şi că reduce provizoriu aceste datorii cu 50 la sută. D. Pekala a mulţumit ministrului sovietic asigurându-l că această veste va fi foarte bine primită de întreg poporul fi...

PASTA de DINŢI de tip popular fabricată în ţară

BUCUREŞTI 5. — Patru dintre cele mai mari fabrici de pastă de dinţi din ţară au fost desemnate să fabrice o pastă de dinţi de tip popular, care va fi fabricată cu materiile prime din ţara noastră.

Criza economiei britanice

LONDRA 5.— Ziarul „Dailly Worker" ocupându-se de „Planul Marshal" subliniază că în ciuda „ajutorului" Planului Marshal, criza economică britanică cu străinătatea ... gravă ca oricând.

Deficitele economice britanice—precizează ziarul—dela începutul acestui an se ridică la 160 milioane lire sterline, deşi guvernul britanic a prevăzut în Februarie un deficit de 87 milioane lire sterline.

Noi cantităţi de bumbac şi pânză pentru plugarii din jud. Iaşi

Grija ce o poartă guvernul R. P. R. ţărănimii muncitoare nu se desminte ... sătenilor vite, pe credit şi bumbac la preţ oficial, sprijinul continuă.

In magaziile „Federalei Iaşi" se află cantitatea de 3500 kg. bumbac „extrahart" destinat cooperativelor din judeţ.

Bumbacul va fi distribuit odată cu sosirea dela Arad a unei cantităţi de 25.006 metri „atică" (pânză pt. cămăşi) ... destinată pentru zilele acestea.

Atât pânza cât şi bumbacul vor fi distribuite tuturor locuitorilor din comunele rurale, care sunt asociaţi la cooperative, având capitalul depus.

Mărfurile vor fi vândute la preţul oficial, fără nici o restricţie.

Noui măsuri pentru reprimarea evaziunii fiscale

Comunicatul dat azi de Ministerul Finanţelor

Ministerul Finanţelor a fost sezizat de faptul că mai există uneie întreprinderi comerciale şi industriale care expediază sau predau mărfuri, fără a fi însoţite de facturi sau bonuri de livrare timbrate legal.

S'a constatat astfel că numeroşi comercianţi, cu deosebire cei mai mulţi din sectorul alimentar, practică acest sistem la vânzările de produse, păgubind în acest mod cu sume importante drepturile Statului.

Deşi s'a atras atenţiunea în repetate rânduri că practicele trecutului — eschivarea obiceiului de a nu se plăti Statului — nu mai pot fi tolerate sub nici un motiv, totuşi se încearcă de către unii întreprinzători repetarea obiceiului de a nu se supune dispoziţiunilor legale în vigoare.

Evident, că în faţa acestei situaţiuni, Ministerul Finanţelor va lua măsuri speciale pentru reprimarea evaziunii fiscale practicate de către aceştia.

In afara raziilor fiscale organizate pe lângă localurile de consum sau de desfacere, au fost deplasate pe teren organe speciale care sunt în măsură să identifice şi să sancţioneze pe toţi întreprinzătorii care nu înţeleg — odată pentru totdeauna — că evaziunea fiscală trebue să înceteze.

In consecinţă, conducerea Ministerului de Finanţe a avizat la aplicarea celor mai severe sancţiuni pentru reprimarea celor care comit furturi fiscale.

O primă serie de comercianţi care au comis sabotajul fiscal prin neeliberare de bonuri şi facturi timbrate, a fost deferită justiţiei. Se precizează că judecarea acestora se va face cu toată urgenţa, conform procedurii sabotajului economic.

In acelaş timp, Ministerul de Finanţe atrage atenţiunea tuturor întreprinderilor care vor fi descoperite că livrează mărfuri s'au produse fără facturi sau bonuri timbrate legal că vor fi deferite justiţiei pentru a fi pedepsite cu toată asprimea.

Deci consumaţia şi circulaţia mărfurilor trebue să se facă numai cu facturi sau bonuri legal timbrate.

BUCUREŞTI 5.—Dl. ministru al Lucrărilor Publice, Th. Iordăchescu împreună cu d-nii ing. Pragorgeanu şi ing Moisescu, a vizitat eri şantierul de refacere a drumurilor din judeţul Prahova.

Comemorarea ziaristului american ucis la Salonic

NEW-YORK. In ziua de 2 Iunie a avut loc la New-York un mare meeting pentru comemorarea corespondentului de presă Polk, ucis de bandele fasciste în Salonic.

Manifestanţii au trimis la sfârşitul meetingului, un mesaj Preşedintelui Truman şi lui Marshall în care se cere ca misiunea americană din Atena să fie schimbată.

— Eri după masă a încetat din viaţă după o lungă şi grea suferinţă d-na Elena C. R. Ghiulea soţia directorului ziarului nostru şi mama artistei Otilia Ghiulea.

Lasă prin moartea ei o pierdere simţitoare în mijlocul celor care au cunoscut-o şi apreciat-o.

Redacţia ziarului nostru ia parte şi ea la durerea familiei transmiţându-i sincere condoleanţe.

Suspendarea prof. C. C. Giurescu

Dl. prof. C.C. Giurescu, a fost suspendat pe data publicării acestei deciziuni, în Monitorul Oficial, din postul de director al Inspectoratului de Istorie Naţională din Bucureşti.

Cu girarea direcţiunii acestui Institut, a fost însărcinat provizoriu, dl. prof. P. Constantinescu-Iaşi dela Facultatea de Litere şi Filozofie din Bucureşti.

Scurte ştiri

LONDRA 5. Reuter anunţă Dl. Bevin a cerut guvernelor unor state pe care a refuzat să le specifice să nu acorde uşurări evreilor care ar vroi să plece în Palestina.

LONDRA 5.— In 3 centre principale din sectorul Wellcs 3800 de muncitori au fost licenţiaţi din servicii. Fabricile de articole de mare consum sunt ameninţate cu închiderea.

*

— CONFERINŢĂ.— In rotonda Academiei de Arte Frumoase, astăzi la ora 18 are loc conferinţa d-lui Alex. Andronic cu titlul „Pictura în U. R. S. S. — Premiile Stalin pe 1947" cu proecţiuni. Intrarea liberă.

BUCUREŞTI 5.—In Monitorul Oficial de eri a apărut decizia Ministerului Comerţului, cu noile tarife reduse pentru poştă, telegraf şi telefon.

— Astăzi după masă va avea loc pe stadionul Parcului Sportiv din Iaşi interesantul match prin factura lui originală între Corpul dadactic Medicina şi Corpul Didactic Politehnica. Jucătorii sunt în majoritate asistenţi universitari de la respectivele secţii.

In deschidere va avea loc un match interşcolar. Matchul vedetă va avea loc la orele 17.

Citiţi Opinia

MARTI 8 IUNIE — TEATRUL NAŢIONAL — ora 8 seara

Turneul oficial al „Teatrului Naţional" din Bucureşti

„M'am născut ieri"

Comedie în 3 acte de Garson Karin

cu: Ion Finteşteanu, Ion Anastasiad, V. Valentineanu, Iulian Necşulescu, Sylvia Fulda, Victoria Mierlescu, etc.

Preţ bilet: 130 lei, 80 lei, 40 lei, plus T.O.B. şi I.O.V.R.

Biletele la Agenţia Teatrală „THALIA", Piaţa Unirii Nr. 2 Telef. 2611 — Abonaţii „Agitot" beneficiază de 50 la sută reducere.

TEATRUL POPORULUI prezintă în sala TEATRULUI NAŢIONAL Sâmbătă 5 Iunie a. c. ora 20

Rădăcini adânci

Piesa în trei acte de Arnold D'Usseau şi James Gow

Traducere de Dinu Negreanu cu:

Ion Niculescu-Brună, Aura Ardeleanu, Aura Mihuţescu, Eugenia Gheorghian, Ştefania Gjroneanu, B. Fălticineanu, C. Cristel, L. Cornaciu

Direcţia de scenă: ION DIACU — Regia: I. COMAN

Prim dir. de scenă la T. Naţional

Biletele se găsesc la agenţia „Thalia" (Palat. Cons. Sind.)

U. N. S. R.

Studenţimea ieşană, este invitată să participe la adunarea generală a centrului de Asistenţă Studenţească ce va avea loc în Aula Facultăţii de Drept Sâmbătă 5 Iunie ora 20.

Vor lua cuvântul Dl. Decan Jean Livescu, preşedintele centrului de Asistenţă precum şi delegaţii centrului U. N. S. R.

SECŢIA UNIVERSITARĂ A. R. L. U. S.

Cercul Facultăţii de Litere şi Filozofie

anunţă, pentru astăzi, la orele 5 d. a. o şedinţă literară, în cadrul căreia vor referă asupra chestiunelor desbătute în numărul doi al „Problemelor de Literetura şi Arta"

ORA 12

Noi „REDUCERI" la PLANUL MARSHALL

Declaraţiile administratorului Hoffman

WASHINGTON 5. (Reuter anunţă) — Comitetul pentru alocaţii din Camera Reprezentanţilor a redus cu 25 la sută fondurile destinate „Planului Marshal".

Ajutorul american care era de 417 milioane de dolari pe lună a fost redus la 301 milioane de dolari pe lună.

Raportul subliniază nemulţumirea Comitetului faţă de progresul de mecanizare a agriculturii europene.

Deasemeni, Comitetul e nemulţumit de faptul că se continuă urmărirea criminalilor de război germani.

Administratorul planului Marshal, dl. Hoffman, a declarat că este împotriva reduceri de mai sus, întrucât Planul Marshal nu constituie un act de caritate, ci „o bună afacere pentru America".

Anglia violează rezoluţia Consiliului de Securitate

TEL-AVIV 5. — Un purtător de cuvânt al delegaţiei statului Israel la organizaţia Naţiunilor Unite a declarat la o Conferinţă de presă că hotărîrea Angliei de a înterzice imigrarea evreilor din Cipru în timpul armistiţiului, constituie o dovadă certă că Marea Britanie are intenţia să violeze rezoluţia Consiliului de Securitate.

Sosirea delegaţiei bisericii ruse în ţară

BUCUREŞTI 5.— Eri la orele 14,20 a sosit pe aeroportul Băneasa delegaţia de înalţi chiriarhi ai bisericii ruse în frunte cu Inalt Prea Sfinţia Sa Nicolae Kruţischi, Mitropolitul Moscovei, care va participa la solemnitatea înscăunării ca Patriarh a I.P.S.S. Justinian Marina.

Delegaţia de înalţi chiriarhi ai bisericii ruse a fost întâmpinată la sosirea ei în Capitală de Mitropolitul Efrem şi de secretarul general al Ministerului Cultelor, preot I. Vască.

Guvernul Chilian a luat măsuri represive împotriva muncitorilor grevişti

NEW-YORK 5.—După unele informaţii, guvernul chilian a dat ordin trupelor să ia sub comanda lor brutăriile din Santiago, în urma grevei muncitorilor brutari care au cerut mărirea salariilor.

In momentul de faţă—anunţă ziarele—se găsesc în lagărele de concenratre 1000 cetăţeni, pentrucă au participat la greva generală a minierilor care a avut loc acum câteva luni.

ANUL 40 Nr. 521

ABONAMENTE:

Lei 450 . . . . . 3 luni

„ 5.000 Intreprinderi, autorităţi pe un an

Atelierele tipografice
IAŞI, Str. ŞTEFAN CEL MARE 50-52

4 Pagini 4 Lei

BIBLIOTECA UNIVERSITĂŢII IAŞI

OPINIA

ZIAR POPULAR COTIDIAN

Marţi 8 Iunie 1948

Redacţia şi Administraţia
IAŞI, STR. ŞTEFAN cel MARE Nr. 52

TELEFOANE:
Redacţia, Nr. 1209
Administraţia „ 2042
Serv. de noapte „ 2088

Director C. R. GHIULEA

DESCHIDEREA unui curs de limba rusă în localitate

Filiala A.R.L.U.S. Iaşi, în vederea facilitării cunoaşterii popoarelor din Răsărit şi a marilor lor realizări, a hotărât să deschidă un curs de limba rusă.

Cursul va începe, pentru prima serie, la 15 Iunie şi va ţine până la 15 August, înscrierile se primesc zilnic între 9-13, 15-19 la sediul Filialei din str. Păcurari 2.

Cursul va fi condus de un comitet de direcţie compus din d-nii: prof. univ. V. Pavelco, conf. univ. ing. Calinicenco, asist. univ. Sciurievici şi d-na Pântea, directoarea Şcoalei Normale de fete.

Cursul va fi predat de profesorii: Fischman, Aronovici, Ciobotaru, Sciurievici, Carasievici şi Balenovschi.

Deschiderea solemnă a cursurilor va avea loc în ziua de 13 Iunie la orele 11 dim.

Un organ menit să ridice standardul de viaţă al ţărănimii, să întărească gospodăria sătească şi să transforme R. P. R. într'o ţară cu o agricultură înaintată

— Activitatea Fermelor de Stat şi a staţiunilor de maşini agricole —

„Am declarat războiu sărăciei şi mizeriei" — a spus în ultimul său discurs dl. ministru Vasile Luca.

Acest războiu îl purtăm utilizând tacticele adecuate condiţiilor în care se dau bătăliile ce trebue să ne ducă la victorie.

In fabrici se pune accentul pe inovaţii în muncă care să ducă la mărirea productivităţii şi la îmbunătăţirea calitativă a mărfurilor.

Pentru întărirea gospodăriei ţărăneşti, pentru ridicarea standardului de viaţă şi a nivelului cultural al maselor de ţărani muncitori, pentru transformarea RPR într'o ţară cu agricultură înaintată, guvernul a creiat AFSM-ul.

Ce este AFSM

F AFSM, adică Administraţia Fermelor de Stat a staţiunilor de maşini agricole, a fost creeat prin'un decret al Inaltului Prezidiu la 22 Mai şi pus sub directa conducere a d-lui M. Levente, secretar general la Ministerul Agriculturii.

In locul REAZIM-ul, care, din cauza deficienţelor organizatorice, precum şi a sabotajului unor elemente tătărăsciene, n'a dat roadele dorite, a fost înfiinţat acest organ, menit să fructifice bogăţiile statului şi să îmbunătăţească viaţa ţăranilor muncitori, cărora le pune la dispoziţie seminţe selecţionate, reproducători de rasă superioară, maşinele şi tractoarele necesare unei munci agricole executate după procedee ştiinţifice.

Deasemeni AFSM îşi propune să desvolte considerabil agricultura, pomicultura şi viticultura.

La Iaşi funcţionează un inspectorat regional, sub conducerea d-lui Gh. Răşchitoriu, de care depind judeţele Iaşi, Vaslui, Tutova, Bacău, Roman şi Fălciu.

Acest inspectorat are în administraţia sa 41 ferme de stat şi staţiuni de maşini, dintre care 11 în judeţul nostru.

Organizarea A. F. S. M-ului

Pentruca munca să dea roade, activitatea AFSM-ului a fost împărţită pe secţiuni;

1. Secţiunea de coordonare şi planificare are în sarcina sa coordonarea întregii munci după un plan bine stabilit pe bază de date precise.

2. Secţiunea de maşini se ocupă în mod special cu procurarea maşinilor agricole necesare, buna lor întreţinere, împrumutul de maşini ţăranilor.

3. Secţiunea de îndrumare şi control are rolul de a efectua controlul pe teren, de

(Continuare în pagina 2-a)

Vederi din Crimeea

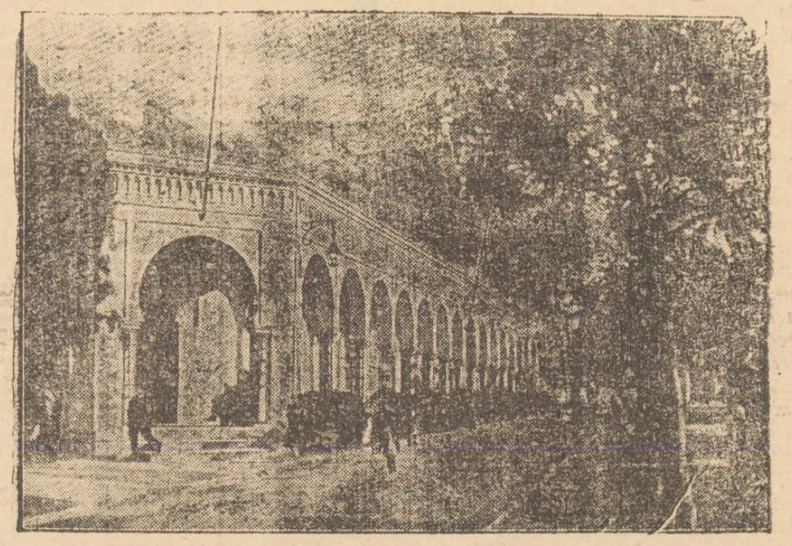

Perspectivele recoltei actuale

Stadiul muncilor agricole. — Asanarea terenurilor inundabile

In urma abundenţei zăpezii din cursul iernii şi a ploilor care au udat din belşug semănăturile, se scontează anul acesta pe o recoltă de cereale şi leguminoase excepţională.

In special, ploile din luna Mai au fost hotărâtoare. In cursul lunei Mai totalul precipitaţiunilor au atins 70,8 mm., în timp ce media înregistrată în ultimii 20 de ani este de 70 mm. Cu alte cuvinte luna Mai, care este hotărâtoare pentru situaţia recoltei, a fost anul acesta cea mai bogată în ploi faţă de ultimii 20 de ani. La aceasta s'a mai adăugat şi starea de umezeală a atmosferei care a oprit pierderile de apă prin uscarea solului.

Temperatura

Ploile au continuat abundente şi în primele zile ale lunii Iunie. In momentul de faţă se simte nevoie de o temperatură mai ridicată necesara legării bobului la grâul semanat în toamna. In ultima saptămână temperatura a variat atingând media de 19 grade, maxima fiind de 27,3 grade.

Paioasele de toamnă au dat în spic pretutindeni în câmpia Dunării, Oltenia, Banat. Inspicatul continuă încă în Transilvania şi în Moldova. Prăşitul a început în toată ţara şi se execută conform instrucţiunilor.

Suprafeţele însămânţate

Conform datelor centralizate la Ministerul Agriculturii, campania însămânţărilor de primăvară a întrecut pe alocuri prevederile, depăşindu-se aproximativ cu 100000 hectare întinderile de teren arabil din 1947, prin punerea în valoare a unor noui terenuri provenite din asanarea unor terenuri inundabile, din fâneţe şi păşune.

In 1947 totalul suprafeţii arabile însămânţate a fost de 9.685.803 hectare. Anul acesta se ridică la 10600000 aproximativ.

O recoltă excepţională

Datorită acestor împrejurări favorabile se fac estimaţiuni că anul acesta vom avea o recoltă de cereale excepţională faţă de trecut, mărindu-se considerabil cantitatea de grâu şi de plante industriale şi oleaginoase.

(Continuare în pagina 2-a)

In pădurile Greciei

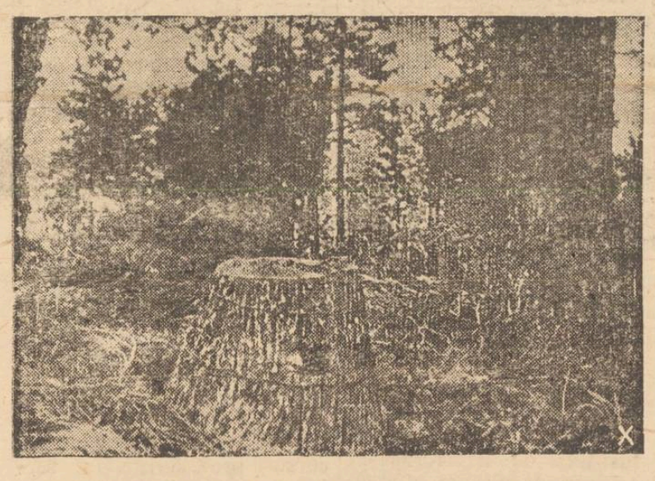

Un partizan al generalului Markos la postul de observaţie

Majorarea alocaţiilor de hrană pentru bolnavii din spitale

Noi cantităţi de materiale şi fonduri repartizate Spitalului Sf. Spiridon. — Campania anti-malarică şi anti-pelagroasă

Dl. dr. Victor Dumitriu, secretar general la Ministerul Sănătăţii a sosit în localitate, venind cu avionul din Bucureşti pentru a controla şi coordona campania anti-malarică şi anti-pelagroasă ce se desfăşoară în raza Inspectoratului Sanitar Iaşi.

In cursul zilei de ieri, însoţit fiind de dl. Inspector general Sanitar dr. Vladimir Buşilă şi dr. I. Spânu medicul şef al judeţului, Domnia-Sa a vizitat staţiile anti-epidemice din plasa Podul-Iloaie şi Târgu-Frumos interesându-se de felul cum decurg operaţiile pe teren.

Dl. dr. Dumitriu va vizita în cursul acestei săptămâni şi celelalte judeţe din Nordul Moldovei.

Importante cantităţi de materiale acordate Spitalului Sf. Spiridon

Cu ocazia vizitei la Iaşi, secretarul general al Ministerului Sănătăţii a vizitat aşezământul spitalicesc Sf. Spiridon.

D-sa a fost întâmpinat de dl. dr. C. Strat, directorul Institutiei, care a dat toate lămuririle necesare asupra mersului lucrarilor de reparaţii şi renovaţii ale Spitalului.

In cel mai scurt timp vor începe noui reparaţiuni privind reconstrucţia pavilionului de trifurcaţiune şi a clinicei de Neurologie.

Pentru aceasta dl. dr. Dumitriu a aprobat pe loc devizul de lucrari prezentat de dl. dr. C. Strat care se ridica la un total de 500 000 lei.

Au mai fost acordate cu acest prilej pentru nevoile spitaluiui cantitatea de 1500 m. pânza şi 150 salopete.

Totodată, secretarul general al Ministerului Sănătăţii

(Continuare în pagina 2-a)

Valorificarea produselor agricole şi ridicarea ţărănimii prin cooperaţie

Planul de muncă întocmit de Federala—Iaşi. Acţiunea culturală. Contribuţia femeilor

In cadrul lunei conferinţelor cooperatorilor care a avut loc în cursul lunii Mai şi la care au participat câteva sute de cooperatori din jud. Iaşi, s'a adus la cunoştinţă noile instrucţiuni şi noua organizare a cooperaţiei potrivit prevederilor constituţionale şi nevoilor reale ale maselor populare.

S'a precizat cu acest prilej că sarcina de bază spre rezolvarea căreia se îndreaptă toate eforturile pe tărâm cooperatist este şi rămâne valorificarea produselor ţărăneşti şi desvoltarea cât mai mare a schimbului intercooperativ pentru a îmbunătăţi cât mai mult traiul oamenilor muncii de pe ogoare şi din oraşe.

In baza acestor principii şi examinând situaţia din judeţul nostru, „Federala" Iaşi, care a înţeles că rolul de căpetenie al cooperaţiei în R.P.R. este de a contribui la uşurarea economică a vieţii maselor, devenind totodată adevărate organe de îndrumare, lămurire şi culturalizare a ţărănimii şi-a întocmit un plan de muncă, pe care şi l-a propus să-l realizeze **până la 23 August 1948.**

Romiacta

Un prim punct din planul de muncă, care are la bază valorificarea produselor ţărăneşti, a şi fost îndeplinit. Este vorba despre colectarea laptelui şi a derivatelor lactate, în care scop încheindu-se o convenţie cu societatea „Romiacta". Federala Iaşi, a devenit singura autorizata de a înfiinţa centre de colectare pe lângă cooperativele din judeţul nostru.

In acest scop au fost fixate centre de colectare în comunele Dumeşti, Şipote, P. Iloaie, Tg. Frumos, Erbiceni, Popricani, Ţigăneşti, Probota, Belceşti, Vladeni şi Prisacani.

(Continuare în pagina 2-a)

UN PARC pentru copii, în centrul oraşului

Locaţul fostului consulat rusesc din str. Gh. Dimitrov se va dărâma. După ce se va termina dărâmarea, se va trece la amenajarea unui parc cu alei, flori, nisip şi plajă, pentru copiii ieşeni.

NOTE

Lăzile de gunoi... şi procedeul unor cetăţeni

Conducerea ETACS-ului a luat lăudabila iniţiativă de a spori numărul lăzilor de gunoi, pe întreg cuprinsul oraşului.

Ar fi de dorit însă ca şi cetăţenii oraşului nostru să întrebuinţeze aceste lăzi, care n'au fost instalate numai în scop estetic, ci mai ales practic.

Astfel cetăţenii trebuie să se deprindă să arunce resturile de gunoi în lăzile special amenajate şi să nu risipească gunoaiele în mijlocul străzilor şi înaintea curţilor,—aşa precum obişnuesc să procedeze şi cîţiva anumiţi ieşeni.

Creionări

Formalităţi, formalităţi

Am scris în repetate rânduri, şi am cerut să se ia măsuri pentru reglementarea înscrierilor la Rectoratul Universităţii ieşene.

Faptul că studenţii îşi pierd câteva zile pentru înscriere în timpul preţios al examenelor nu trebue trecut cu vederea. Şi de asemeni nu trebue trecut cu vederea că deşi am arătat în fiecare an carenţa acestei chestiuni este regretabil faptul că nu s'au luat nici un fel de măsuri în virtutea unei inerţii regretabile.

Dacă s'ar fi mobilizat un număr mai mare de funcţionari, dacă ar fi funcţionat mai multe ghişee (de exemplu pe Facultăţi) treaba ar fi mers mai bine. Şi nu ar fi ajuns la scene ca aceea la care am asistat zilele trecute.

Pentru a apuca un loc la coadă, studenţii vin la rectorat de dimineaţa la 6. Ghişeul se deschide de obicei la 8,30, până la care oră în faţa uşilor se întinde o coadă de proporţii onorabile. Incidentele neplăcute nu lipsesc, şi astfel am putut asista la o scenă la îngrămădeală în care o tânără studentă s'a ales cu rochia sfâşiată în bucăţi din cauza nervozităţii şi precipitării celor care pe bună dreptate vor să termine mai repede cu formalităţile înscrierii.

Când rândurile noastre vor apare, formalităţile înscrierii vor fi aproape terminate. Dar poate că măcar de astă dată ele vor avea o urmare mai fericită şi rezultatul lor se va vedea la viitoarele înscrieri.

IG.

Industria Sovietică

Cum se desfăşoară în U. R. S. S. lupta pentru reducerea preţului de cost

Colectivul uzinei „Proletarul Roşu" a hotărît împlinirea planului cincinal în 4 ani. Un examen mai atent al posibilităţilor de producţie l-a condus pe muncitori la hotărîrea să realizeze programul de producţie pe 1948 până la 7 Noemvrie, ceeace înseamnă mărirea producţiei cu 40 la sută faţă de anul precedent, ridicarea productivităţii muncii cu 30 la sută şi dublarea profitului întreprinderii.

Problema centrală de care depinde înfăptuirea sarcinilor propuse este reducerea preţului de cost. In 1947, prin raţionalizarea proceselor de muncă, prin mecanizarea muncilor brute, prin perfecţionarea tehnologiei şi economisirea materialului şi combustibilului a rezultat o creştere a productivităţii muncii tradusă printr'un câştig net de 3 milioane ruble. Inovaţiile tehnice propuse de muncitori şi tehnicieni au realizat o economie de 1.331.000 ruble. Muncitorul Rockop a construit un aparat special pentru reîncălzirea şi folosirea sârmelor de bobinat deja întrebuinţate. Din punerea în practică a acestei invenţii a rezultat o economie de 1500 kgr. sârmă pe an şi o economie de 24 ore pe zi.

Mărirea productivităţii muncii este, după cum se ştie, unul din mijloacele cele mai importante pentru reducerea preţului de cost. O singură pildă edificatoare: strungarul Petrov a adoptat la strungul său un dispozitiv care îi permite să lucreze 6 piese concomitent. Datorită acestei inovaţii productivitatea muncii în secţia sa a crescut cu 30 procente.

Inginerii şi tehnicienii întreprinderii au adus o contribuţie preţioasă în domeniul mecanizării muncilor grele, al economiei de materiale şi combustibil. Mecanizarea calibrării găurilor de diametru mare a ridicat productivitatea muncii de 10 ori. La secţia cazanelor de aburi, introducerea unor dispozitive speciale de condensare a redus consumul anual de combustibil cu 15 procente, realizându-se anual o economie de 600.000 ruble.

(Continuare în pagina 2-a)

PROGRESELE instrucțiunii publice în U. R. S. S.

Sub regimul sovietic numărul școlilor și al elevilor care le frecventează a crescut foarte mult, în special la acele popoare, a căror desvoltare culturală a fost frânată artificial de guvernul țarist.

In Rusia țaristă instrucția era privilegiul bogaților. In 1897, în Rusia exista numai un procent de 24 la sută de știutori de carte. In 1926 (la nouă ani după instaurarea regimului sovietic) procentul știutorilor de carte a crescut până la 51,1 iar în 1939, până la 81,2.

In anul 1940, n'au mai rămas în general analfabeți, decât oameni în vârstă dela 50 de ani în sus.

In 3 ani (1931-1933) numărul elevilor a crescut cu 7,3 milioane (în anul 1914 | 15, după câteva secole de existență a țarismului, Rusia avea în total 7,8 milioane de elevi).

Tot atât de interesante sunt datele referitoare la școlile primare și secundare. Inainte de Revoluție copiii muncitorilor și țăranilor nu erau admiși la școlile secundare din orașe. La sate nu existau deloc școli secundare. In 1914—1915, din 635.591 elevi din Rusia, numai 1953 erau elevi de școli secundare. In Uniunea Sovietică, la sfârșitul anului 1939, existau 12,469 școli secundare, având 9028156 elevi. In perioada 1933—1938, numărul elevilor școlilor secundare a crescut de 10,1 ori, iar numărul elevilor din clasele primare superioare de 36,3 ori.

In Uniunea Sovietică mai există diferite alte școli, de pildă, școli pentru adulți, în care în decursul a 20 de ani (1920—1940) cam 50 milioane de analfabeți au devenit știutori de carte.

In urma hotărârii guvernului sovietic, în 1943 au fost organizate școli pentru tineretul muncitoresc, iar în 1944, pentru tineretul sătesc. Aceste școli au dat posibilitate tinerilor care și-au întrerupt studiile în timpul războiului să și le continue, fără a fi scoși din producție.

Cartea străină

Lupta seculară

pe care o duc olandezii împotriva mării, devenise un loc comun al manualelor de geografie, până ce inundația din cursul campaniei 1944—1945, a solului lor atât de cu grije păzit, aduce Europei un ecou tragic și dramatic al acestei primejdii constante. In lupta epică pentru secarea acestor regiuni inundate, tehnicienii putură utiliza metodele și utilajul pus la punct în timpul războiului, dar, la fel ca și în secolul precedent, nu s'ar fi putut îndeplini nimic fără acei tăcuți și vânjoși oameni care prepară saltelele de ramuri, le moaie în apă și le introduc în crăpăturile digurilor. Romanul „Act Verjaagde Water" („Vrăjitorii apelor") povestește viața acestor oameni uriași și singuratici.

Autorul, A. Den Doolaard, a petrecut doisprezece ani din tinerețea lui aventuroasă, vagabondând prin Europa și Africa de Nord și câștigându-și viața ca muncitor, docker, pădurar, etc. Din 1935 reprezintă ziarul socialist olandez Het Volk în Italia, Austria și Germania, țări de unde este expulzat pentru articolele sale violent antifasciste. Ansamblul romane or, cărților de călătorie, poemelor și broșurilor lui fu interzis de naziști în 1940.

După eliberare, fu trimis ca ofițer de legătură în Walcheren, o insulă inundată și avu astfel ocazia unică de a observa munca uriașă de secare care servește drept cadru acestui roman.

„Von unsern fleisch und blut"

(Din carnea și sângele nostru) e titlul unei cărți care e ceva mai mult decât un roman. E o expunere a stării morale a Germaniei de după războiu. Autorul, Walter Kolbenhoff, descrie o noapte printre ruinele unui oraș german. Dar în ciuda acestor limite strâmte ale spațiului și timpului, el ne face să simțim starea materială și morală a germanilor de astăzi.

Oamenii pe care îi întâlnim în paginile cărții sunt aceia cari au scăpat cu viață, aceia cari rămân și cari vor să se integreze în lumea de mâine. Hecatombele și ruinele germane își găsesc astfel primul lor poet, un poet care reușește să ne convingă că din ele poate țâșni, nu numai crima, ci și o lume nouă și mai umană.

Editorul Albin Michel

a publicat o nouă carte care face vâlvă. E vorba de lucrarea lui Louis Leprince-Ringuet, profesor la Școala Politehnică și director al Laboratorului școlii practice de înalte studii, „Razele cosmice" (Mezenii). Se știe că autorul e un mare specialist în această materie în care savanții sovietici sunt în fruntea cercetătorilor.

La Gallimard

a apărut volumul V din operele dramatice ale lui Armand Salacrou. Volumul cuprinde piesele : Logodnicii din Havre, Soldatul și Vrăjitoarea, Nopțile mâniei.

CATARINA VARGA Doamna Munților

de Dr. I. Bogdan

Se împlinește un secol dela lupta dârză a Moților din Ardeal împotriva nobililor unguri și a funcționarilor din imperiul habsburgic. In mișcarea lor eliberatoare dintre anii 1841-1848, țăranii români găsesc o conducatoare neobosită în luptatoarea maghiară, Catarina Varga.

Catarina Varga și-a sfârșit viața în închisoare. Astăzi în Republica Populară Română visul Catarinei Varga s'a împlinit, românii și maghiarii din Ardeal pașind alături spre realizarea unei vieți mai bune mai luminoase.

„Insula Păcii"

de E. Petrov

„Insula Păcii" de E. Petrov este o comedie în 4 acte. Ea a fost jucata de curând pe scena Teatrului Național din București.

In această piesă autorul satirizează și biciuește „pacifismul" unui bogătaș englez, care e împotriva războiului, atâta vreme cât afacerile lui nu sunt amenințate, dar care face el însuși uz de arme, de îndată ce profiturile îi sunt în joc.

Majorarea alocațiilor de hrană pentru bolnavii din spitale

(Urmare din pag. I-a)

a anunțat în mod oficial că rația de hrană pentru bolnavi a fost majorată la 50 lei pe zi.

Este una din realizările importante ale Guvernului pe plan sanitar.

In viitor, oamenii suferinzi internați în spitale vor primi astfel, o hrană substanțiată și de bună calitate.

10.000 fișe pentru bolnavii de pelagră

au fost expediate până în prezent în județul Iași.

6000 fișe vor fi complectate de medici pentru cei bolnavi, iar alte 4000 fișe vor fi complectate pentru membrii familiilor acestora.

Toate fișele vor fi complectate în dublu exemplar, una rămânând la sediul circumscripției medicale respective iar a doua va fi expediată Ministerului Sănătății. Deasemeni un bogat material documentar și de lămurire asupra pericolului malariei și pelagrei a fost trimis în toate satele și comunele din raza Inspectoratului Sanitar Iași.

Z. SANDU

Cum se desfășoară în U. R. S. S. lupta pentru reducerea prețului de cost

(Urmare din pag. 1-a)

In cursul acestui an direcția uzinei, împreună cu inginerii, tehnicienii, maeștrii și muncitorii au pus la punct un plan amănunțit tehnico-organizatoric de reducere a prețului de cost. Acum se studiază îndeaproape problema reducerii dimensiunilor pieselor turnate, pentru a le apropia cât mai mult de acele ale piesei gata. Aceasta economisește timp și material. In uzină vor fi introduse metode noi de prelucrare rapidă a metalului: frezarea, ajustarea, etc. După plan în anul 1948, 30 la sută din tote operațiile mecanice vor fi efectuate sub noul regim, ceiace va permite o mărire a productivității muncii cu 10 la sută.

Deviza colectivului uzinei „Proletarul Roșu" este: în lupta pentru reducerea prețului de cost nu există „mărunțișuri". Neglijarea acestor „mărunțișuri" aduce pagube enorme. Iată câteva exemple. Din cauza că uneori lucrătorii lasă motorul să funcționeze în gol, nu sting la timp lumina, din cauză că forța motrică a unor motoare nu corespundea, nevoile mașinii pe care o pun în mișcare uzina a risipit energie electrică de jumătate milion ruble. Pierderi însemnate provoacă producția defectă; în cursul anului 1947 ea a însumat aproape jumătate milion ruble, din care 226,000 se datorează neglijenței muncitorilor. Pentru remedierea acestor defecte s'a întărit controlul asupra fiecărei operații efectuate, pentru a supraveghea calitatea pieselor produse în cursul procesului de producție, s'a întărit disciplina tehnologică, adică respectarea strictă a normelor tehnologice în procesul de fabricație.

Pentru îmbunătățirea calității producției se dă o deosebită atenție ridicării nivelului tehnic al muncitorilor prin cursuri profesionale. In secția de mașini-unelte, toți muncitorii productivi, indiferent de calificare învață să citească schițe și studiază metodele cele mai potrivite de prelucrare a diverselor piese cu maximum de randament și minimum de defecte.

Lărgind în fiecare zi întrecerea socialistă între muncitori și secțiile uzinei, fiecare salariat luptă pentru economisirea de materiale și bani, fiecare salariat se silește să economisească fiecare copeică din averea Statului. Această luptă îndârjită este drumul pe care colectivul uzinei I-a ales pentru reducerea prețului de cost și pentru dublarea profitului întreprinderii.

Valorificarea produselor agricole

(Urmare din pag. 1-a)

Aceste centre au și fost organizate colectând lapte, brânză de oi și unt.

Concentrarea cooperativelor

Urmează apoi fuzionarea tuturor unităților ca : bănci populare și cooperative din comune, într'una singură la centru, cu capital unitar și conducere unitară : celelalte cooperative, rămânând să îndeplinească rolul de magazine de desfacere, până la data de 30 Iunie crt.

Tot până la 30 Iunie urmează să fie desființate toate cârciumile care funcționează în cadrul cooperativelor.

Participarea femeilor în consiliile de administrație

Un alt important punct din planul de muncă prevede neîntârziata antrenare a femeilor în consiliile de administrație, în proporție de cel puțin 40 la sută.

Totodată s'a fixat ca termen data de 15 Iulie, până când vor fi complect terminate operațiunile de verificare a consiliilor de administrație a unităților cooperative și înlocuirea celor necinstiți sau incapabili cu elemente bune și cinstite.

Planul se mai ocupă apoi de probleme strict gospodărești și administrative, ca : mărirea capitalului social la unitățile cooperative prin autofinanțare.

Până la 23 August 1948, capitalul urmând să fie majorat cu 40 la sută. De acest lucru depinde în cea mai mare măsură o bună aprovizionare a centrelor de desfacere.

Aprovizionarea cooperativelor cu mărfuri de uz casnic.

Inființarea până la 15 Iulie a unui mare depozit de materiale de construcție, de unde sătenii să se poată aproviziona la prețuri accesibile cu cherestea, ciment, cărămizi, var, etc.

Acțiunea culturală

Ultimul punct al planului de muncă fixează sarcinile organelor conducătoare din cooperație în ceeace privește ridicarea nivelului politic, economic și cultural.

In acest scop se va duce o campanie de antrenare a intelectualilor dela sate în acțiunile de lămurire ; lămurirea și mobilizarea de a face voluntar și gratuit transportul mărfurilor, ieftinind astfel costul lor.

Deasemeni, cooperatorii vor lua un strâns contact cu organele locale și căminele culturale din județ, pentru organizarea de manifestații artistico-culturale, fiind fixate în acest scop un număr de 40 conferințe cu caracter educativ.

Un organ menit să ridice standardul de viață a țărănimii

(Continuare din pagina 1-a)

a duce o muncă de lămurire printre țărani cu privire la folosul pe care îl au ei din existența fermelor de stat și a stațiunilor de mașini agricole.

In sarcina acestei secțiuni cad și chestiunile privind angajarea, salarizarea și organizarea lucrătorilor și tehnicienilor agricoli.

Lucrătorii

Administrația Fermelor de stat și stațiunilor de mașini folosește trei categorii de lucrători :

lucrători permanenți (mecanici, tractoriști, și țărani, de obiceiu, din acea regiune), sezonieri (lucrători agricoli din regiune) și zileri (deobiceiu proveniți dela munte).

Ei sunt organizați în sindicatul agricol și plătiți conform contractului colectiv.

Osebit de aceasta, se acordă prime și de producție, premii, celor ce se disting în muncă.

La unele unități funcționează și cantine, iar la altele s'au creeat posibilitățile de cazare în bune condițiuni, a lucrătorilor veniți dela munte.

Un început

A. F. S. M-ul este la începutul activității sale, în plină organizare. Deaceea mai sunt încă lipsuri. Dar munca a început. Nu în birouri, ci pe teren. Și primele roade s'au văzut.

Lucrătorii și tehnicienii fermei de stat 23 Martie din Tg. Frumos au provocat la întrecere pe lucrătorii și tehnicienii fermei de stat „23 August" din Podul-Iloaei, iar aceștia au primit întrecerea.

Lucrătorii vor să-i prindă campania secerișului cu toate mașinele în stare de perfectă funcție. Și pentru aceasta nu vor cruța nici un efort.

E primul rezultat al existenței A.F.S.M-ului. Un rezultat care înseamnă : pregătirea științifică a lucrului, avânt în muncă, seriozitate și disciplină.

REP.

Comisia de difuzare a presei

aduce la cunoștința abonaților săi, că și-a **MUTAT** sediul din strada Ștefan cel Mare Nr. 40, în **Str. Cuza Vodă Nr. 67** (sub Camera de Comerț).

Perspectivele recoltei actuale

(Continuare din pagina I-a

Mii de hectare teren asanate

In momentul de față se lucrează cu ardoare, folosindu-se munca voluntară la asanarea unor mari suprafețe teren inundabil.

Lunca Prutului se speră că va deveni în viitor un important grânar.

Dar în afară de lucrările din Lunca Prutului, asupra cărora am insistat în repetate rânduri, au loc în momentul de față lucrări pentru asanarea a mii de hectare teren în jud. Ilfov, prin îndiguirile ce se vor executa la Otopeni, Chirnogi și Surlari-Dorobanțul. Deasemenea cursul Dâmboviței va fi abătut la Budești unde se fac lucrări pentru punerea în valoare a unei suprafețe de 1200 hectare.

*

Perspectivele agricultarii sunt tot mai mari în urma măsurilor luate de guvern care acordă o atenție specială acestui important sector al economiei noastre.

Citiți Opinia

Oameni și fapte din U. R. S. S.

Jubileul celei mai vechi școli de muzică din Moscova

Recent s'au împlinit 30 de ani dela întemeierea școlii de muzică „Revoluția din Octombrie", din Moscova, prima școală populară de muzică.

Școala are trei secțiuni ; secțiunea de instrumente populare, vocală și de dirijori.

Ea pregătește pedagogi, conducători de coruri și orchestre, soliști și orchestranți Astăzi la Moscova și în regiunea Moscovei nu există nici o școală de muzică, la care să nu lucreze foști elevi ai acestei școli.

In timpul războiului școala a organizat brigăzi, care au dat peste 1000 de concerte în diferite puncte ale frontului.

Actualmente școala este frecventată de mulți soldați, demobilizați din armată.

O ediție în 3 volume din operele alese ale lui V. G. Belinski

Cu ocazia aniversării centenarului morții lui V. G. Belinski, Editura de Stat pentru literatură scoate o ediție în 3 volume din operele alese ale marelui critic și democrat revoluționar rus.

Ediția, cuprinde peste 70 din cele mai importante articole critice,

Primul volum a și apărut. El cuprinde articole și recenzii, scrise de marele critic între anii 1834—1841, între cari „Despre nuvela rusă și despre nuvelele d-lui Gogol", „Hamlet", drama lui Shakespeare, „Kocialov în rolul lui Hamlet", Erou al timpului nostru", de M. Lermontov ș. a.

Tirajul acestor ediții este de 300 mii de exemplare.

O nouă uzină la Azovstal

Uzinele „Azovstal" sunt una din cele mai importante construcții noui din anul acesta. Ele produc astăzi în mod curent fontă și oțel.

Actualmente se construește o secțiune nouă pentru producția de șine și grinzi. Noua secțiune se va întinde pe o lungime de 1 km. Pe noul șantier de construcție s'a excavat 1 milion metri cubi de pământ, s'au turnat 80 mii metri cubi de construcții de beton și s'au instalat 20 mii de tone de construcții de metal.

Descoperirea unor documente inedite despre activitatea lui Kutuzov

In arhivele din Vilna au fost descoperite zilele acestea două volume groase de documente, puțin îngălbenite de timp, aceste volume conțin documente inedite despre activitatea generalisimului M. I. Kutuzov, în legătură cu campania armatei rusești din 1905 împotriva lui Napoleon,

Ele cuprind peste 2000 de documente, între cari peste 100 ordine de zi semnate de Kutuzov, scrisori, dispoziții, scrisori de mâna lui, rapoartele generalilor lui, etc. Primul ordin datează din 9 Septembrie 1805, ultimul din Martie 1806. Câteva din documente se referă chiar la bătalia dela Austerlitz.

Aceste documente au fost probabil aduse la Vilna de însuși Kutuzov, pe când era guvernator general al acestei regiuni.

Ea prezintă fără îndoială o mare valoare istorică.

Trei ani dela înființarea teatrului de operă și balet din Novosibirsk

S'au împlinit trei ani dela înființarea Teatrului de operă și balet din Novosibirsk, unul din cele mai mari teatre din Uniunea Sovietică.

Teatrul a fost înființat în timpul războiului și de atunci a dat 17 premiere—13 opere și 4 balete. In decursul acestor trei ani a fost vizitat cam de 1 milion de spectatori.

Aniversarea a fost sărbătorită prin reprezentarea celebrei opere a lui Musorgski „Boris Godunov".

Studierea dialectelor populare ale limbii Ruse

Institutul de limba rusă al Academiei de Științe din U. R.S.S. pregătește o mare expediție care va studia dialectele populare în regiunile de Nord-Vest ale R.S.F.S. rusă.

La această expediție vor participa profesori, conferențiari și studenți dela Universitatea din Leningrad, dela Institutele pedagogice „Herzen" și „Petrovski" s. a.

Expediția va avea loc în timpul actualei vacanțe de vară.

Uzinele Molotov au fabricat un milion de automobile

De pe banda rulantă a uzinei de automobile „V. M. Molotov" din Gorki, a ieșit ultimul automobil cu care se complectează seria de un milion de mașini produse până acum de această uzină.

Acum 16 ani uzina a intrat în rândurile giganților industriei socialiste. De atunci ea a scos 25 de tipuri de mașini, având o producție totală în valoare de 13 miliarde ruble.

Ocrotirea muncii în URSS

Partidul comunist și guvernul sovietic au acordat totdeauna o mare atenție ocrotirii muncii muncitorilor și a funcționarilor.

In prima perioadă cincinală, cheltuelile pentru ocrotirea muncii s'a ridicat la suma de 460 milioane ruble, în a doua, la 500 milioane ruble ; între anii 1938-1940 din a treia perioadă cincinală, la 1 miliard 354 milioane ruble, în planul cincinal postbelic, s'au repartizat în acest scop cam 5 miliarde ruble.

Cu 500 lei

învățați în foarte scurt timp și convenabil fie DACTILOGRAFIA (mașina de scris) fie STENOGRAFIA, CONTABILITATEA, CORESPONDENȚA, LUCRARI DE BIROU sau LIMBI STRAINE ca : Engleza, Rusa, Franceza, Germana.

Se eliberează DIPLOMĂ.

Se scrie, se copiază și se TRĂDUC orice acte, corespondență, literatură, etc. în și din toate limbile de mai sus.

Se multiplică CURSURI pentru d-nii STUDENȚI în ori câte exemplare la o mașină specială de multiplicat.

Inscrierea la orice oră din zi la **singura** SCOALA DE STENO-DACTILOGRAFIE din strada MUZELOR Nr 9 (vis-a-vis de Liceul Oltea Doamna).

INFORMAȚIUNI

Mișcarea populației Iașului în luna Mai a. c.

In cursul lunii Mai a. c. s'a înregistrat în cuprinsu Municipiului Iași următoarea mișcare a populației:

Născuți	116
Morți	114
Născuți-morți	3
Căsătorii	52
Divorsuri	15.

Muncă pe teren, inițiată de școala de alfabetizare dela școala Hatmanul Nicoară

Elevele școalei de carte de la școala primară de fete No. 5 „Hatmanul Nicoară" din Iași, după un an întreg de muncă asiduă la cursurile de alfabetizare au încoronat remarcabila lor muncă printr'o acțiune voluntară, practica pe teren.

De acord cu adultele, învățătoarele de d-nele Ecaterina Tămășanu, directoarea școalei, Maria Popescu, Lucia Mancrea, Mancranschi, C. Pârlea și Preot Laurențiu Popovici, au prestat câteva ceasuri de lucru voluntar, curățind un teren și drenând un isvor pe strada Nicoriță.

Gestul cursistelor dela Nicoriță a impresionat deosebit pe cetățenii străzii. Locuitorii cartierului au colaborat la această muncă și dinpreună cu elevele școlii de carte de la școala primară Hatmanul Nicoară au desăvârșit munca de recunostrucție în cartier

Ieșeni escrocați

A fost arestat și se află în cercetarea circ. I poliție, numitul Popov C-tin, fost funcționar la Administrația Financiară Iași.

Acesta a fost reclamat de d-nele Ita Segal și Estera Fabi și dl. Gh. Pânzaru din str. Petru Rareș 23, pentru escrocherii.

Reclamanții relatează că dându-se drept perceptor, Popov C-tin a încasat pentru ultimele trei luni suma de 17000 lei, eliberând chitanțe false.

Primul care a descoperit falsul a fost d. Pânzaru Gh., care a aflat că Popov a fost comprimat încă din luna Februarie a. c.

Deoarece se pare că escrocul a mai procedat în felul acesta și cu alții, organele polițienești roagă pe această cale să se prezinte pentru a da relații.

Cercetările continuă pentru a se putea stabili de unde și-a procurat escrocul chitanțele gata stampilate.

Conferință

Filiala ARLUS, secția plastici anunță pentru Duminică ora 11 dim. conferința d-nei Ecaterina Vulpe despre „Pictura rusă în secolul 19" (Grupul pictorilor ambulanți).

Conferința va avea loc în Rotonda Academiei de Arte și va fi însoțită de proecțiuni.

Activitatea Serviciului de Control Economic

In cursul zilei de eri organele Serviciului jud. de Control Economic au întreprins o serie de controale prin piețele și gările din localitate.

Cu acest prilej au încheiat procese-verbale, urmând să fie trimiși în judecată pentru faptul de comerț clandestin, următorii:

Olga Marcu din str. Mușat 5, Avram Aizic Herș din str. Descălicătoare 5 și Heinirich Lupu din str. Țuțora 25.

*

Cu prilejul unei percheziții organele Serviciului jud. de Control Economic, au descoperit într'o magazie secretă și în podul locuinței numitului Gavril Mahalu din Tg. Copou, un număr de 60 piei de oale, care trebuiau să fie predate Of. Jud. al Pielăriei: Susnumitului i s'au încheiat acte de trimitere în judecată.

*

Deasemeni, organele Controlului Economic a adresat un sever avertisment comerciantului Jack Lupovici din Tg. Copou-Iași, deoarece cu prilejul controlului s'a constatat că vinde mărfuri fără a elibera bonuri, nu afișează prețurile și nu deține borderourile dela mărfurile cumpărate la producători.

*

Dl. inginer Cernătescu Aurel din Iași este trecut din cadrul de activitate ordinar al Corpului Tehnic, în cadrul de neactivitate al aceluiaș Corp, pe ziua de 1 Mai 1948, când i s'a primit demisia de referent șef tehnic ce ocupa la Direcția Generală a Drumurilor, Inspectoratul Drumurilor Naționale Iași.

*

— D-ul învățător Bălan Ștefan școala primară Nr. 10 Iași și D-na Murgulescu Lucia școala primară Dorobanți (Iași) se înainteaza la gradul superior în învățământul primrr.

*

— D-l Ungureanu Lazăr comisar, dela Comisariatul de poliție Pașcani-Gară, se pedepsește „cu mutarea disciplinară" la Chestura Poliției Iași.

Se fabrică în țară aparate medicale pentru unde ultra-scurte

Mașini și aparate electrice pentru uzul laboratoarelor școlare

O industrie metalurgică din Capitală lucrează la realizarea modelului unor aparate medicale pentru tratamentul cu unde ultra scurte, care vor fi fabricate în serie.

Asemenea aparate au mai fost produse la noi în țară. Mai precis, ele au fost montate la noi cu piese importate din străinătate.

De data aceasta, toate piesele componente ale aparatului vor fi fabricate în întregime în țara.

Numai lămpile necesare urmează să fie procurate depe piață.

Intrucât prețul acestor lămpi este foarte ridicat, se preconizează punerea la punct a unei instalații speciale pentru fabricarea lămpilor necesare producției în serie a aparatelor medicale de unde scurte.

Aceiași industrie va fabrica mașini și aparate electrice în miniatură pentru uzul laboratoarelor școlare.

Ele vor fi astfel construite, în cât montarea și demontarea lor să se facă cu ușurință, dând școlarilor putința să cunoască mecanismul, piesele și funcționarea mașinelor și aparatelor electrice.

Propunerea de a se utila toate școlile cu asemenea mașini a fost primită cu interes de Ministerul Invățământului Public, care urmează să-și dea avizul.

ACADEMIA DE ARTE FRUMOASE DIN IAȘI
ANUNȚ

Academia de Arte Frumoase din localitate publică concurs în condițiunileStatutului Funcționarilor Publici, pentru ocuparea urmatoarelor posturi administrative:

Un contabil
Un sub șef de birou
Un om de serviciu.

Cererile cu actele necesare se vor depune la Secretariatul Academiei până în ziua de Vineri 11 Iunie ora 9 când se va ține examenele pentru ocuparea acestor posturi.

Intreprinderile Municip. Iaș Regie Publică Comercială E.T.A.C.S.
Str. Uzinei Nr. 38
PUBLICAȚIE

Se aduce la cunoștința celor interesați că în ziua de 15 Iunie 1948 ora 10 a. m. se va ține licitație publică la sediul acestor Intreprinderi din str. Uzinei nr. 38 pentru:

Furnizarea a 300 (trei sute) m. stofa necesara echipamentului personalului dela Exploat. Tramvai.

Stofa trebuie să îndeplinească condițiunile caietului de sarcini care poate fi vazut în fiecare zi de catre cei interesați la serviciul financiar al Intreprinderilor din str. Uzinei nr. 38.

Ofertanții vor depune oferte închise și sigilate cel mai târziu până la data de 15 Iunie 1948 ora 9 a. m. la serviciul Financiar precum și o garanție de 5 la suta din valoarea ofertei.

DIRECȚIUNEA

PIERDUT buletinul populației și Livret Militar ctg. 1934 pe numele Molo ea Gheorghe Tg. Frumos. Le declar nule.

TURNEUL TEATRULUI SAVOY
TEATRUL NAȚIONAL
JOI 10 IUNIE 1948
Matineu ora 4 Seara ora 8 precis
— AȘII RASULUI —
ELENA BURMAZ — G. TRESTIAN — I. Antonescu-Cărăbuș — Costel Zaharia — Gh. Sârbu și DAN DEMETRESCU — VIRGINICA POPESCU — Tantzi Grigoriu — Paula Georgescu — Hermina Petrescu — Eugen Mocanu — Lya Turovsky — Kety Milanovici și PUIU ȘERBANU
în delicioasa comedie muzicală
Johnny cântă și dansează
de M. KAMNER, AUREL FELEA ȘI ION IRA
Muzica: ELLY ROMAN — Orchestra JAZZ SAVOY — COR DE NEGRII —
Biletele la BARASCH, Lăpușneanu 20, Tel. 1422

COMUNITATEA EVREILOR IAȘI
FRAȚI EVREI

Se apropie ziua Eroilor și 29 Iunie, zile scumpe pentru memoria fraților noștri căzuți la datorie pentru țară sau al Kidușa Așem.

Pentru a da anul acesta un caracter deosebit, acestor comemorări, am hotărât să curățim întreg cimitirul nostru din Păcurari și să-i dăm un aspect pios.

Apelăm la toată populația evreească, indiferent de vârstă sau ocupație, să presteze câte o jumătate de zi munca voluntară cu începere de Duminică 6 Iunie 1948 până în ziua de Joi 10 Iunie 1948 prezentându-se la cimitir cu saci, sape, furci, greble.

EXAMENELE
la Facultatea de Litere și Filosofie și la Facultatea de Științe din Iași

Fac. de Litere și Filozofie

Istoria folosofiei vechi (prof. univ. Dan Badărău) 12 Iunie, Istoria filosofiei moderne (Bagdasar) 7 Iunie, Psihologia V. Pavelcu; 14 și 16 Iunie, Sociologie, Al. Claudian; 9 și 19 Iunie, Pedagogie, Șt. Bârsănescu; 14 și 22 Iunie, Româna și dialectele ei, Gh. Ivănescu; 19 și 21 Iunie, Filozofie comparată, Th. Siemenski; 17 Iunie, Ist. literaturei române vechi, Gr. Scorpan; 9 și 25 Iunie, Ist. Literaturii române moderne, Gh. Agavriloae; 8 și 22 Iunie, Latina, N. Mihaescu; 10 și 26 Iunie, Elina, Th. Siemenski; 14 Iunie, Slavistica, V. Harea; 15, 24, 25 Iunie, Franceza, N. I. Popa; 18, 22, 23 și 24 Iunie, Engleza, Emil Diaconu: 14 și 18 Iunie, Italiana, F. D. Alexandro: 12 și 14 Iunie, Filologie romanica, St. Cuciureanu; 23 Iunie, Arheologie și preistorie, D. Tudor; 11 Iunie, Istoria românilor, N. Corivan; 11 Iunie, Istoria antică, D. Tudor; 16 și 17 Iunie, Estetica și critica literară Al. Dima; 11, 12, 13 Iunie și Estetica Filozofică, V. Pavelcu; 18 și 20 Iunie.

Fac. de Științe

Matematici: Matematica generală 12, 30 Iunie, Algebra superioara 21 Iunie, Geometrie analitică 25 Iunie, Calcul diferențial și integral 23 Iunie, Geometrie proectivă și diferențială 23 Iunie, Teoria funcțiilor 30 Iunie, Mecanica 23 Iunie, Astronomia 20 Iunie.

Fizico-Chimice

Matematici generale: 12, 30 Iunie, Fizica moleculara, acustică și optică 11, 28 Iunie, Chimie anorganica 22 Iunie, Electricitate-Termodinamică 20 Iunie, Mineralogie 15 Iunie, Chimie organica 28 Iunie, Structura materiei 11, 28 Iunie, Chimie fizică 12, 14 Iunie.

Șt. Naturale

Herbologie 15 Iunie, Botanica 18 Iunie, Zoologie 22 Iunie, Fizica 14, 26 Iunie, Chimia 28 Iunie, Petrografia 12 Iunie, Morfologia animală 24 Iunie, Geologia 17 Iunie, Paleontologia 25 Iulie, Fiziologia vegetala 25 Iunie, Fiziologia animală 24 Iunie.

Geografia

Botanica 18 Iunie, Zoologia 22 Iunie, Geografia Fizică 28 Iunie, Geogr. umană 12 Iunie Geografie regională și România 11 Iunie, Etnografia 24 Iunie, Geologia 17 Iunie, Paleontologia 25 Iunie.

Farmacia

Chimia an I, II; 10, 28 Iunie, Fizica an I, II; 14 Iunie, 1 Iulie, Botanica an I, II, III; 18 Iunie, Higiena 22, 26 Iunie, Chimia fizică 30 Iunie, Farmacognozia 8 Iunie, Galenica 22 Iunie, Chimia organică farmaceutică 28 Iunie, Chimia alimentară 1 Iulie, Industria medicamentelor 7 Iulie, Chimia anorganică 10 Iulie, Farmacodinamica 15 Iunie, Toxicologia 5 Iulie, Chimia alimentară 1 Iulie, Higiena 28 Iunie.

Șezătoare A.R.L.U.S.
în com. Vânători jud. Iași

Duminică 30 Mai a. c. a avut loc în Comuna Vânători Iași o frumoasă șezatoare organizată de Cercul A.R.L.U.S. — ETACS — Iași la care au participat peste cinci sute săteni.

După cuvântul de bun sosit rostit de dl. învățător Cojocaru Iancu, a vorbit d. Al. Caiopăreanu secretarul Cercului A.R.L.U.S.-E.T.A.C.S. despre prietenia Româno-Sovietică.

A urmat apoi conferința d-lui Lt. Colonel Tesleanu de la Regiunea 4-a militara Iași despre: „Ajutorul economic dat României de către U. R. S. S.".

Echipa artistică și corul Cercului A.R.L.U.S.-ETACS-Iași sub conducerea d-lui prof. Turcanu a executat apoi un bogat repertoriu de cântece sovietice și românești iar tinerii Dascălu, Balașca, Tomescu și Radovenco au recitat din poeții români și sovietici.

DOCTOR
S. A. DAVID
Boli Interne și de COPII, BOLI DE FEMEI
Venerice, Sifilis
Blenoragia vindecă radical în 9 ore. (penicilină)
Iași. Str. Costache Negri 3 (colț Elena Doamna)
Cons. 8—12 dim. și 2—9 seara

MARȚI 8 IUNIE TEATRUL NAȚIONAL ora 8 seara
Turneul oficial al „Teatrului Național" din București
„M'am născut ieri"
Comedie în 3 acte de Garson Karin
cu: Ion Finteșteanu, Ion Anastasiad, V. Valentineanu, Iulian Necșulescu, Sylvia Fulda, Victoria Mierlescu, etc.
Prețurile: 120 lei, 80 lei, 40 lei, plus T.O.B. și I.O.V.R.
Biletele la Agenția Teatrală „THALIA", Piața Unirii Nr. 2 Telef. 2611 — Abonații „Agitot" beneficiază de 50 la sută reducere.

Campania antimalarică
anti'pelagroasă și de redresare spitalicească sprijinită de U.F.D.R.

In cadrul campaniilor sanitare, femeile aduc un real sprijin organelor de resort ajutând pe medici în munca de depistare a bolilor și de îndrumare a oamenilor bolnavi dela sate.

Dar, ajutorul lor nu se limitează aici. Ele vor continua acțiunea începută, distribuind medicamente, deschizând cantine, curățind spitalele și ajutând la îngrijirea bolnavilor.

Astfel acțiunea Ministerului Sănătății nu se va rezuma la durata efectivă a campaniei sanitare, ci va continua datorită U.F.D.R. care se vor strădui să aducă o reală îmbunătățire stării sanitare a populației rurale.

La dispensarul din Osoi U. F. D. R. a deschis o cantină la care iau masa zilnic 50 de pelagroși.

La trei centre antimalarice U. F. D. R. distribuie zilnic medicamente bolnavilor.

In comuna Șipote femeile au facut o colectă și din banii strânși au reparat dispensarul satului, punându-i ferestre și uși.

Femeile din Podul Iloaiei au colectat 20 kg. reziduri de ulei, din caru au făcut săpun și l-au împărțit la 60 femei sărace.

In felul acesta nu numai că se face o economie cu resturile care în mod obișnuit se aruncau, dar se aduce o contribuție la higiena satelor.

UFDR-istele au făcut numeroase planșe care tratează combaterea malariei.

Comitetul de sprijin dela Maternitate a dat un real sprijin, realizând un fond de 20,000 lei cu care se va veni în ajutor femeilor sărace care nasc în Maternitate.

Medicii ieșeni
care au plecat voluntar
în campania de combatere a malariei și pelagrei

Dăm mai jos tabelul medicilor ieșeni, dintre care cei mai mulți fac parte din personalul didactic universitar, care au plecat în mod voluntar în județele din raza Inspectoratului Sanitar Iași în cadrul acțiunii de combatere a malariei și pelagrei:

Dr. Zosin C., Dr. Petrovanu Const., Dr. Crețeanu Gh., Dr. Foni Iancu, Dr. T. Mărculescu, Dr. Rubin Bărbuță, Dr. Jitaru Ion, Dr. Marin Micșa, Dr. Graur Simion, Dr. Stăniceanu Mircea, Dr. Nicolaid Florin, Dr. P. Andrei, Dr. Rotaru Ion, Dr. Tudoranu Horia Dr. Corseti Mircea, Dr. Speniuc V., Dr. L. Făinaru, Dr. C. Budincă, Dr. Banu, T., Dr. Trifan C., Dr. Bomlea Achilina, Dr. B. Polingher, Dr. Cuiș Constanța, Dr. Teodorescu Leonid, Dr. Pavenschi V., Dr. Purice, Dr. T. Marinescu, Dr. Vuza Valentina, Dr. Balan Aurel, Dri Lupașcu Gh., Dr. Rusu Mircea Dr. Bendescu Radu, Dr. Matușcoschi, Dr. Petrescu Maria, Dr. Romano Călin Radu, Dr. Bercu Mili, Dr. Mărculescu Decebal, Dr. Ochs Martin, Dr. Aberman Albert, Dr. Toporaș, Dr. Rotenberg, Dr. Ionescu Maria, Dr. Botu Gh., Dr. Cohn Tereza, Dr. V. Vasiliu, Dr. Bobulescu Mihai, Dr. Conduri Georgeta, Dr. Băncescu Lucia, Dr. Duca Mihai, Dr. Ostap Elena și Dr. D. Pascu.

Deasemeni au plecat și elevii sanitari; Sofronie, Coniac Petre, Pricop C. și Balaban Petru.

UN CAMIN
pentru cazarea ucenicilor din provincie

Cursurile școlii de ucenici din Iași iau sfârșit la 12 Iunie.

Intre zilele de 14 și 24 Iunie vor avea loc examenele obișnuite și examenul pentru obținerea diplomei de absolvire a școlii.

Va urma apoi deschiderea unei expoziții la care vor fi expuse lucrările remarcate ale ucenicilor din cursul anului.

Prin grija Ministerului Muncii, începând din luna Martie funcționează în localul din str. Elena Doamnă 43, un cămin pentru ucenicii din provincie.

Cazarea acestora pe tot timpul duratei cursurilor se face în cele mai bune condițiuni.

Părinții din provincie care doresc să-și trimeată copiii la cămin pot lua informațiile necesare dela direcția căminului respectiv.

DE INCHIRIAT 3 odăi, centru, adresați Anticăria Eneida (peste drum de Bis. Sft. Spiridon).

C. R. Ghiulea cu fiica și ginerele au nemărginita durere să aducă la cunoștință că adorata lor soție și mamă

Elena Ghiulea

a încetat din viață Vineri 4 Iunie 1948, după o lungă și grea suferință.

Inmormântarea se va face la cimitirul Eternitatea în ziua de Marți 8 Iunie.

Cortegiul va porni la ora 3 după amiază dela locuința defunctei, Str. Barboi 6.

Citiți „OPINIA"

Dr. Corneliu Gancevici
și-a mutat cabinetul de consultațiuni pentru
boli de piept, în str. Banu 16
(prin Lăpușneanu)
și consultă numai Luni, Miercuri și Sâmbătă de la orele 11 — 14.

DOCTOR
M. Mătăsaru
- Medic primar de spital -
Specialist
BOLI DE PLĂMÂNI ȘI DE INIMĂ
Cons. 3-6
Str. Ștefan cel Mare 8 bis

Provincia

Vaslui

U. F. D. R-ul din Vaslui a dat o frumoasă serbare cu concursul școlilor primare.

Serbarea a fost deschisă prin expunerea d-nei prof. Elena Simiuc, asupra situației din Grecia. Fondurile sunt întrebuințate pentru ajutorarea poporului grec.

Bae comunală

Sătenii din Muntenii de Jos își construesc prin muncă voluntară o bae comunală.

In curând va fi terminată.

Plecarea brigadierilor utemiști

O brigadă formată din 290 brigadieri utemiști a plecat pe șantierul Salva-Vișeu.

Până în prezent au plecat din Vaslui circa 290 brigadieri.

— In comuna Dobrovăț, cea mai împădurită regiune din județ, se va amenaja o casă de odihnă pentru elevi merituoși dela liceele vasluiene.

ULTIMA ORA

Ieri, la „Phoenix"

S'au distribuit premii muncitorilor ieşeni evidenţiaţi

la cursurile de alfabetizare

Eri dimineaţă, în sala Phoenix a avut loc solemnitatea distribuirii premiilor muncitorilor şi muncitoarelor din întreprinderile ieşene care au urmat şcoala de alfabetizare, ciclul I şi II.

Au fost prezenţi d-nii Ion Prică subprefectul judeţului Iaşi, inspector şcolar Cozma, insp. Rotaru, Niţă (Consiliul Judeţean-Iaşi), Condrea directorul Oficiului Economic judeţean, Boeru din partea C. G. M-ului (Bucureşti), Inv. Dorofte Spiridon. C. Gălăţeanu (Primărie), etc,

După cuvântările domnilor subprefect Prică, inspector şcolar Cozma şi Boeru din partea Confederaţiei Generale a Muncii din R.P.R. care au scos în relief importanţa învăţământului în masele largi populare, dl. Inv. Dorofte a făcut o detaliată dare de seamă cu privire la activitatea cursurilor de alfabetizare, cursuri la care au luat parte câteva sute de muncitori şi muncitoare din fabricile locale.

A urmat împărţirea premiilor celor evidenţiaţi, iar „elevele" Munteanu Xenia, David Elena şi Mihaila Zoiţa au mulţumit tuturor acelora care le-au pus la îndemână cartea pentru a se putea lumina şi au sprijinit acţiunea de învăţământ.

Formaţiunea „Doina Moldovei" s'a produs cu un variat program muzical.

In numărul de mâine vom reveni cu o detaliată dare de seamă privitoare la această însemnată festivitate.

Repartizarea capitalului recalculat pe acţiuni

O importantă decizie a Comisiei pentru recalcularea patrimoniilor societăţilor anonime

Comisiulnea pentru recalcularea patrimonii'o societăţilor anonime a dat eri o decizie prin care capitalul recalculat al unei societăţi pe acţiuni se repartizează în mod egal la totalitatea acţiunilor în circulaţie, indiferent de data când au avut loc emisiunile şi de data şi modul în care au fost acoperite de către acţionar.

In cosecinţă proporţia pe care acţionarii unei societăţi pe acţiuni o deţineau din capital înainte de recalculare rămâne aceiaşi şi după recalculare.

Intreprinderile vor proceda, potrivit dreptului comun, la îndeplinirea tuturor formalităţilor de publicitate legate de încheierea bilanţurilor şi de hotărîrile adunărilor generale ordinare, fără a aştepta verificarea bilanţurilor de către Comisiune.

Demascarea proiectului Mundt

WASHINGTON 7.— Senatorul Thomas, membru al Partidului Democrat American, a demascat proectul Mundt, arătând că el ameninţă dreptul americanilor de a discuta şi exprima liber părerile.

Acţiunea „Cruci Roşii"

pe şantierul Salva-Vişeu

Crucea Roşie Română dă o preţioasă contribuţie la marile acţiuni menite să promoveze reconstrucţia ţării şi la ridicarea nivelului de viaţă al maselor populare.

Ea este prezentă pe marile şantiere naţionale, la Bumbeşti, Livezeni, la Salva Vişeu şi la Lunca Prutului.

Pe şantierul Salva Vişeu, de o importanţă deosebită lucrare de cale ferată care leagF Maramureşul de restul ţării, prin tunele şi nenumărate viaducte.

Crucea Roşie a înfiinţat 17 sectoare la care asistenţa medicală este asigurată de medicii Ministerului Sănătăţii şi de câte două infirmiere ale Crucii Roşii de fiecare post. Posturile de prim ajutor în număr de 11 variază dela 2 a 8 paturi. In plus Crucea Roşie a înfiinţat 2 infirmerii cu 15 paturi şi o infirmerie centrală la punctul important TUNELE, într'o baracă cu 20 de paturi.

Cum se poate obţine recunoaşterea cetăţeniei

In conformitate cu legea Nr. 162 din 1947, pentru dobândirea cetăţeniei române, cei îndrituţi au putut să introducă cereri de recunoaştere a cetăţeniei până în ziua de 31 Mai 1948, când a expirat termenul de un an acordat de lege.

Cererile introduse până la această dată urmează a fi judecate după procedura simplificată şi urgentă stabilită de lege.

Acei ce au pierdut termenul expirat la 31 Mai 1948, nu sunt decăzuţi în mod definitiv din drepturile de a cere să li se recunoască cetăţenia română la care ar fi îndreptăţiţi.

Prin legea sus arătată se prevede posibilitatea, ca ori când, să ceară recunoaşterea cetăţeniei, chiar după expirarea termenului de 31 Mai 1948, printr'o acţiune în constatare, care urmează însă a se judeca după procedura mai lentă a dreptului comun.

Solemnitatea înscăunării noului Patriarh

Ieri dimineaţă, în sala Marei Adunări Naţionale a avut loc solemnitatea înscăunării noului Patriarh al Bisericii Ortodoxe Române I. P. S. S. Justinian Marina.

Au fost prezenţi membrii Prezidiului, membrii Guvernului, membrii Sinodului, corpul diplomatic.

Deasemeni au luat parte delegaţii Bisericii Otodoxe ruse şi bulgare,

D prof. Stanciu Stoian, Ministrul Cultelor a citit decretul Prezidiului, prin care I.P.S.S. Mitropolit Justinian este confirmat Patriarh al Bisericii Ortodoxe Române, în urma alegerii ce a avut loc la 24 Mai crt.

Cârja patriarhală i-a fost înmânată de către Excelenţa Sa Const. Parhon, preşedintele Republicii Populare Române, după care I.P.S.S. Justinian a rostit cuvântul de mulţumire pentru demnitatea ce i s'a încredinţat, conturând rolul bisericii în regimul democraţiei populare.

D. prof. Parhon a răspuns noului Patriarh, exprimându-şi credinţa că biserica va continua să lucreze în spiritul nou pentru ridicarea şi luminarea poporului.

Apoi, s'a format un cortegiu care a mers la biserica Sf. Spiridon din Şerban Vodă, unde a avut loc slujba religioasă de instalarea canonică a I. P. S.S. Patriarh Justinian.

După oficierea serviciului religios au rostit cuvântări dl. Ministru al cultelor, reprezentanţii bisericilor ruse şi bulgare, etc., la care a răspuns I. P. S. S. Patriarh Justinian,

Solemnitatea s'a terminat la ora 1.

Citiţi Opinia

Centrul U. N. S. R.-Iaşi

evidenţiat pe ţară

Comitetul Uniunii Naţionale a Studenţilor din România apreciind felul în care au decurs operaţiunile de înscriere ale studenţilor pentru munca voluntară de reconstrucţie în brigazile naţionale în Centrele Uuiversitare, evidenţiază pe ţară Centrul Universitar Iaşi pentru cele mai multe înscrieri (3200) şi pentru cele 5 şcoli de cadre care au fost absolvite de 500 studenţi.—U.N.S.R. Iaşi.

Pentru munca lor constantă Comitetul Executiv al Uniunii Naţionale felicită şi evidenţiază pe ţară Comitetul Centrului Iaşi - secţiile de reconstrucţie şi culturală.

Deasemeni au fost evidenţiaţi pe ţară studenţii: Benedict Solomon secretar al secţiei de reconstrucţie şi Corneliu Tărtăcuţă secretar a secţiei culturale din Centru U.N.S.R. Iaşi.

Drepturile de echipament gratuit

cuvenite ofiţerilor, subofiţerilor şi maiştrilor activi

Decizia Ministerului Apărării Naţionale

Cu începere dela 1 Aprilie 1948 până la 31 Martie 1949, drepturile în echipament pentru ofiţeri, subofiţeri şi maiştri militari activi de toate gradele şi armele sunt cele ce urmează:

a) Pentru ofiţerii promoţia 1948 — Ofiţerii de rezervă chemaţi în activitate (afară de cei foşti activi) şi subofiţerii avansaţi ofiţeri, câte :

— una manta serviciu ; — una manta oraş ; — un veston serviciu ; — un veston oraş ; — una per. pantaloni cismă serviciu ; — una per. pantaloni cismă oraş; — una per. pantalon lungi oraş ; — una bluză ; — una per. pantaloni pânză ; — una bonetă : — una şapcă ; — una per. cisme ; una per. pantofi ; — şase; cămăşi ; — şase per. ismene. — şase batiste :— şase per ciorapi bumbac ; — şase prosoape ; — una centură piele — una port hartă ; una per. mănuşi piele.

b) Pentru restul ofiţerilor, câte :

— una manta, — un veston, — una per. pantaloni cismă, — una per. pantaloni lungi, — una per. cisme, — una per. pantofi (ofiţeri de marină), — două cămăşi, — două per. ismene, — una bluză, — una per. pantaloni pânză, — una şapcă, — una bonetă.

c) Pentru subofiţeri şi maiştri ;

una manta, — un veston, una per. pantaloni, — una per. cisme, — una per. bocanci, (pentru cei din marină), — două cămăşi, — două per. ismene, — una bluză, — una per. pantaloni pânză, — una bonetă şi una şapcă.

Efectele enumărate mai sus se vor distribui în mod gratuit şi în deplină proprietate, pe bază de inventar sau tabel nominal semnat de primitori.

Distribuţia se face în două tranşe.

— efectele de vară şi micul echipament, până la 5 IV 1908 I—restul efectelor la 15 Octombrie 1948.

Distribuţia de noui efecte se va tace odată pe an, cu excepţia mantalei care se va distribui odată la 3 ani.

Scăderea din gestiune se va face pe bază de :

— inventar sau tabele nominale semnate de primitori,

— ordin de zi de alocare la drepturi,

— ordin de zi de scădere din gestiune.

Pentru ofiţerii mutaţi, efectele distribuite se vor consemna în certificatul de încetare de plată.

Ofiţerii concentraţi beneficiază de aceleaşi efecte pe timpul concentrării însă numai spre folosinţă, restituindu-le unităţilor la data desconcentrării.

Motonava „Transilvania"

In cursul zilei de ieri Duminică 6 Iunie, a plecat din portul Constanţa motonava „Transilvania", în cursă regulată pe ruta Constanţa - Istambul - Neapole-Marsilia.

Motonava nu va face în această cursă, opriri la Haifa şi Beyruth.

NOUL COMITET

de lectură al Direcţiei Generale a Teatrelor

A fost numit noul comitet de lectură de pe lângă Direcţia Generală a Teatrelor din Bucureşti. Din el fac parte D-nii ; Aurel Baranga Simon Alterescu, Nina Cassian Mircea-Florentin, Horia Deleanu, Mihail Raicu, Dinu Negreanu, Svettlana Marosin Sergiu Dumitrescu, Lelea Rudaşcu, Petru Comarnescu, Geo Dumetrescu, Florin Ternea, Mihai Davidoglu şi Clopatra Dumitrescu.

SPORT

REZULTATELE sportive din localitate, ţară şi străinătate

La Iaşi !

Eri s'au disputat în localitate două macthuri de football.

In primul joc, Lic. Comercial a dispus de Liceul Internat cu 4-1. In urma acestui rezultat, Liceul Comercial a devenit campion interşcolar at oraşului Iaşi, pe anul 1948.

In math vedetă, Politehnica a învins în match amical Electrica su 6-1.

Rezultate din ţară

Jucând în macht oficial la Dorohoi, în cadrul Cupei Moldovei (returul) reprezentativa laşului a sdrobit reprezentativa gazdelor cu categoricul scor de 7-0, calificându-se în acest mod pentru turul următor.

Alte rezultate din „Cupa Moldovei"

C. Lung-Suceava : 0-5
Fălticeni-Botoşani : 0-7

Din ţară

Ungaria B.-România B : 3-0
Dermata- Metaloch mic : 2-1

Din străinătate

Ungaria—România : 9-0
Ungaria (jun.) — România (jun.) : 4-1
Salernitana—Milano : 4-3
Bolognea—Napoli: 0-1
Fiorentina—Juventus: 2-4
Luchesse—Modena : 2-0
Sampdoria—Bari : 0-1
Internatzionale—Roma: 3-2
Atalante—Genova : 2-1

INTERZICEREA înstrăinării vaselor sub pavilion românesc

Potrivit unei decizii ministeriale, s'a stabilit că Proprietarii vaselor sau corpurilor plutitoare sub pavilion român, nu vor putea înstrăina sub nici o formă vasul, corpul plutitor sau inventarul acestora, fără aprobarea Ministerului Comunicaţiilor.

Proprietarii vaselor sau corpurilor plutitoare sub pavilion român, sunt obligaţi a-şi face în termen de 5 zile dela apariţia în Monitorul Oficial a prezentei deciziuni, viza inventarelor aflate la bord, prin căpităniile de port, care la rândul lor sunt obligate a controla ca toate vasele să aibă această viză, în termenul fixat.

Infracţiunile la prevederile prezentei deciziuni se constată, se judecă şi se pedepsesc, potrivit legii Nr. 351, pentru reprimarea speculei ilicite din 3 Mai 1945 şi legii Nr. 252 pentru organizarea controlului economic din 15 Iulie 1947.

PIERDUT cartea de muncă Nr. 0293238 eliberată de Ofic, de Muncă. Plasare şi Indrumare Iaşi, pe numele Hârtopanu Vasile, de meserie cismar.

Abonaţi-vă la OPINIA

Fişe de clienţi şi furnizori

se găsesc de vânzare la Tipografia Lupta Moldovei Str. Ştefan cel Mare

De vânzare

Imobilul din Iaşi str. Mutu Nr. 13, cartierul Tătaraşi, compus din 4 camere cu 3 antrete, Grădină mare cu vie, pomi roditori, zarzavat şi lori. Se poate ocupa imediat.

ORA 12

„Voi nu sunteţi statul!"

Importante declaraţii ale d. Togliatti

ROMA 7. — In cursul unei desbateri parlamentare, a luat cuvântul dl. Palmiro Togliatti, secretarul general al Partidului Comunist Italian care a adus un aspru rechizitoriu majorităţii parlamentare.

—„Prin faptul că aţi organizat o majoritate parlamentară în folosul vostru, — a declarat fruntaşul comunist — credeţi că întruniţi statul ?

„Voi nu sunteţi statul !"

—„Puterea voastră — a continuat dl. Palmiro Togliatti — va dăinui atâta timp, cât va mai suporta poporul".

Majoritatea parlamentară a ascultat fără murmure categorica replică a secretarului general al Partidului Comunist.

UN RECENSAMANT

al medicilor, farmaciştilor şi studenţilor în medicină

BUCUREŞTI 7.— Ministerul Sănătăţii va face un recensământ care va cuprinde pe toţi medicii, farmaciştii, studenţii în medicină şi farmacie, personalul auxiliar precum şi persoanele ce lucrează în industria medicamentelor şi materialelor sanitare.

Recensământul va cuprinde şi pe toţi aceia cari intrând în aceste categorii sunt în afară de câmpul muncii.

Cei ce se vor sustrage dela recensământ sau vor da date greşite, vor fi aspru sancţionaţi.

Organizaţiile fasciste

lucrează liber în zona americană

BERLIN 7 — In şedinţa din 4 Iunie a Comandaţilor Adjuncţi din Berlin s'a discutat raportul comisiei guadri partite în legătură cu existenţa în sectorul american al oraşului, a unei formaţiuni militare de tip hitlerist „Gărzile Negre".

Formaţiunea militară „Gărzile negre" este alcătuită din ofiţeri şi subofiţeri din fosta armată hitleristă precum şi din criminali de război şi e pusă sub comanda ofiţerilor americani.

Ea are misiunea de a suprima organizaţiile democratice şi cele sindicale. **Reprezentantul sovietic, a cerut desfiinţarea imediată a acestei „Gărzi Negre".**

ANUL 40 Nr. 522

ABONAMENTE

Lei 450 . . . . . 3 luni

» 5.000 Intreprinderi, autorităţi pe un an

Atelierele tipografice IAŞI, Str. ŞTEFAN CEL MARE 50-52

4 Pagini 4 Lei

OPINIA

ZIAR POPULAR COTIDIAN

Miercuri 9 Iunie 1948

Redacţia şi Administraţia IAŞI, STR. ŞTEFAN cel MARE Nr. 52

TELEFOANE:

Redacţia, Nr. 1209
Administraţia 2042
Serv. de noapte 2088

Director C. R. CHIULEA

BIBLIOTECA UNIVERSITĂŢII IAŞI

100.000.000 franci

Am citit în „Scânteia" raportul prezentat de Dao Van Chan, delegata femeilor din Vietnam la ultima şedinţă a Comitetului Executiv al Federaţiei Democrate Internaţionale a Femeilor, care a avut loc, în cursul lunii trecute la Roma. Din lectura raportului, redactat fără patetism şi fără zorzoane poetice, se poate deduce cât de cruntă este teroarea ocupanţilor imperialişti şi cât de înverşunată, cât de eroică, este lupta femeilor din Vietnam împotriva ocupanţilor.

Noi nu intenţionăm să comentăm faptele ce se consumă acolo. Fiindcă ele vorbesc dela sine.

Atenţia noastră se îndreaptă asupra unei simple informaţiuni din raport.

„Guvernul francez — spune raportoarea — cheltueşte peste 100 milioane de franci pe zi în războiul împotriva Vietnam-ului."

Peste 100 milioane de franci, storşi din munca şi străduinţa poporului francez, sunt risipiţi cotidian pentru a face jocul celor câteva sute care au interese comerciale în această regiune din Extremul Orient. Banii aceştia, luaţi dela popor, nu rămân ai poporului; ei nu se întorc la popor, sub alte forme. Cu aceşti bani, nu se lecuiesc rănile atât de grave pe care ocupaţia nazistă, sabotajul patrioţilor în timpul ocupaţiei, şi lupta de eliberare, le-au lăsat în tot cuprinsul Galiei. Nu se clădesc noui şcoli în care copiii să primească lumină. Guvernul francez, dimpotrivă, ar fi foarte bucuros, dacă ar putea lăsa problema educaţiei naţionale pe seama clerului catolic. Nu se ridică spitale, nu se investeşte un franc în industrie, în agricultura franceză care a rămas adât de înapoiată.'

Deaceia, fiindcă zilnic se cheltuesc 100 milioane franci cu întreţinerea unei armate, care cuprinde, printre alţii, şi 12.000 soldaţi nemţi din vechiul S.S., poporul francez se zbate în mizerie şi sărăcie.

Deaceia diplomaţii Franţei de astăzi şi-au plecat capetele şi au întins, ca nişte umili cerşetori, mâna mai marilor din Wall-Street.

Deaceia, industria cinematografică franceză e falimentară. Deaceia, industria aviatică franceză a încetat să mai lucreze. Deaceia, pe zi ce trece numărul şomerilor, a muritorilor de foame, a prostituatelor creşte în Franţa.

La Conferinţa dela Londra, diplomaţia franceză a suferit cea mai ruşinoasă înfrângere din istoria sa— a constatat un ziar parisian de dreapta.

Şi asta după ce au vândut toată bogăţia Franţei, în interesul şi fericirea câtorva sute de colaboraţionişti.

E ceeace face guvernul d-lui Bidault, guvernul care cheltueşte zilnic 100 milioane franci pentru a sugruma un popor paşnic şi a duce ţara la peire.

I. L.

Democratizarea Invăţământului în Republica Populară Română

Cum pătrunde ştiinţa de carte în păturile largi populare. — Importanţa şcolilor de alfabetizare.

— Aspecte dela solemnitatea distribuirii premiilor absolvenţilor dela cursurile de alfabetizare din localitate

Muncitorimea din întreprinderile eşene a trăit Duminică o zi emoţionantă.

Din Noembrie 1947 şi până la sfârşitul lunii Mai 1948 neştiutorii de carte din fabricile locale au urmat cu silinţă cursurile de alfabetizare; au deprins mai întâi să cunoască literele alfabetului; apoi au început să silabisească buchile şi încet-încet, cu răbdare şi bunăvoinţă au reuşit să citească, să scrie şi să socotească corect. Ba, mai mult, aceea din ciclul doi şi-au însuşit cunoştinţe din istoria şi geografia Patriei, precum şi alte învăţăminte, astfel că absolvenţilor acestor cursuri li se eliberează certificate de patru sau de şapte clase primare.

Duminică dimineaţa s'a făcut un bilanţ şi s'a răsplătit cum se cuvine munca şi sârguinţa muncitorilor care s'au întrecut la învăţătură.

Şi la această impresionantă manifestare care a avut loc în sala „Phoenix" n'au participat numai „elevii" care au primit distincţiile. Au luat parte numeroşi tovarăşi de muncă.

Cu toţii şi-au dat seama că Republica Populară Română sprijină învăţământul şi cultura; că sub regimul actual muncitorimei i se dă prilej să se lumineze, să obţină cunoştinţe folositoare.

Asistenţa a fost pătrunsă de aceste adevăruri ascultând cuvântul d-lor Ion Prică subprefectul Judeţului, inspector şcolar Cozma, şi Boeru din partea Confederaţiei Generale a Muncii (Bucureşti).

Desvoltarea învăţământului în R.P.R.

Vorbitorii au spus:

In Republica Populară Română învaţământul a luat o desvoltare considerabilă. In cazarmi, în fabrici, în instituţii s'au creiat şcoli de alfabetizare.

In trecut, vechile regimuri, care nu erau decât regimurile claselor exploatatoare, se întreceau în a ţine muncitorimea în întuneric şi neştiinţă.

Astăzi, pretutindeni unde există State cu democraţie de tip popular, acolo unde la conducere sunt oameni proveniţi din popor şi care se străduesc să ridice nivelul politic şi ideologic al păturilor largi populare, se dă o deosebită atenţiune educaţiei.

Indemn şi exemplu în privinţa aceasta ne oferă U. R. S. S-ul. Una dintre isbânzile Revoluţiei din Octombrie 1917

M. AD.

(Continuare în pagina 2-a)

Agricultura sovietică este cea mai înaintată din lume. Oamenii de ştiinţă şi plugarii sovietici, aplicând ştiinţa şi technica, obţin recolte din ce în ce mai bogate. De aceia ei îşi dau toată silinţa să afle metodele noui de lucrat pământul.

In clişeu, un savant din regiunea Moscovei, examinând un nou paiu de grâu.

Cum se face un spectacol

„Paharul cu apă" — Discuţii despre ideologie şi interpretare. Şedinţa de producţie a Teatrului Naţional din Iaşi

Ultima şedinţă de producţie a Teatrului Naţional din Iaşi s'a bucurat de participarea unui public extrem de numeros, dornic de a participa la desbaterile şi discuţiile în jurul acestei noi premiere „Paharul cu apă".

Dl. prof. univ. N. I. Popa

a vorbit despre personalitatea şi opera autorului Eugène Scribe. De o prodigioasă activitate teatrală Scribe (1791-1861), din cei 70 de ani ai vieţii sale a dedicat teatrului 50, scriind 450 piese şi având tipărite 78 volume.

„Industriaşul de teatru" are în opera sa oarecum linia teatrului lui Molière şi Beaumarchais. După cum just a arătat în continuare dl. prof. univ. N. I. Popa, Scribe, un burghez perfect, nu şi-a înţeles epoca şi nici nu a ştiut să facă o critică socială a acestei epoci. Teatrul lui este într'un cuvânt: divertisment pentru marele public.

Optica sa este aceia a unei perspective burgheze şi după cum spune Saint-Beuvè teatrul său este un teatru de realităţi mărunte, şi nu are legături cu viaţa.

Scribe are însă acea optică specială a omului de teatru de care vorbea Al. Dumas-fiul, izbutind să-şi mânuiască eroii cu virtuozitatea unui prestidigitator.

„Paharul cu apă"

a arătat în continuare dl. prof. univ N. I. Popa este inspirat dintr'un mic amănunt din „Secolul lui Ludovic XIV" de Voltaire.

In această piesă, a cărui subiect se desfăşoară în secolul XVIII la curtea regală engleză.

Pentru Scribe însă, în piesă lupta politică devine intrigă amoroasă. Şi astfel asistăm la un tablou de moravuri de la curtea Angliei în viziunea burghezului francez dintre cele două revoluţii de la 1830 şi 1848. Şi Scribe dovedeşte lipsă de orizont politic şi social, plecând de la principiul fantezist în istorie al „întâmplării", şi anume că efecte mari pot fi produse de cauze mici şi astfel o întreagă politică poate fi schimbată pentrucă o doamnă de onoare a vărsat un pahar cu apă pe rochia reginei.

Piesa are însă marile calităţi dramatice ale lui Scribe.

Dl. prof. univ. Popa a arătat că piesa nu mai poate fi degenerată cu subînţelesuri şi stilizări.

Ideia de satiră socială trebue prinsă cu o optică mai ascuţită.

Şi deaceea pentru a fi reprezentată piesa trebue schimbată radical în interpretare, a terminat d-sa interesanta prezentare a piesei.

Spectacolul

a fost prezentat de dl. Marin Iorda directorul de scenă

(Continuare în pagina 2-a)

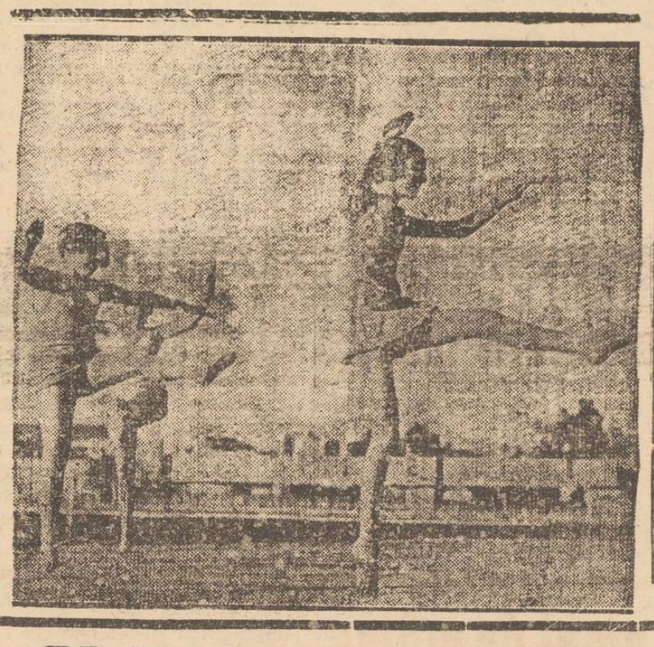

UN TEREN DE SPORT

cu tribune şi peluze, în plin centrul oraşului

Lipsa de terenuri sportive la Iaşi a devenit în ultimul timp destul de acută.

Zi de zi apăreau noui grupări care însă nu-şi puteau continua activitatea din pricina acestei racile. Iată însă că odată cu amenajarea terenurilor sportive la Poştă, Chestură, Strand, situaţia a fost oarecum schimbată în bine.

In cursul zilei de eri am fost înştiinţaţi că un nou teren va lua fiinţă în oraşul nostru. Este vorba de iniţiativa salariaţilor Primăriei de a-şi construi un teren modern de wolley, cu tribune spaţioase, care va putea găzdui pe viitor toate competiţiile oficiale de acest gen.

Iniţiativa se bucură de sprijinul neprecupeţit al d-lui Primar A. Paluga care va pune la dispoziţie materialul.

Dr. I. BOGDAN 1848—1948

Catarina Varga

„Se împlineşte un secol de când lupta socială şi atitudinea de luptă îndârjită a Moţilor din Munţii Apuseni au băgat spaima în rândurile nobililor Unguri şi funcţionarilor din aparatul de Stat al imperiului habsburgic asupritor" aşa îşi începe cartea despre luminoasa luptătoare, Catarina Varga, dl. dr. I. Bogdan.

Se împlineşte un secol dela perioada mult sbuciumată, premergătoare revoluţiei din 1848-49, când în rândurile Românilor din regiunea auriferă, o ungurească lupta, deştepta, însufleţea, organiza şi conducea populaţia din nordul Munţilor Apuseni.

Ea a fost prima care a protestat împotriva diviziării în două a Transilvaniei, ea a dovedit prin acţiunea şi priceperea ei politică că între ţăranii români, maghiari, secui sau ciangăi, nu există motive de duşmănie şi neînţelegere, şi că învrăjbirea nu este decât un mijloc de asuprire şi exploatare a popoarelor.

Nu a căutat lauri, bogăţie sau putere, ci a trăit şi a luptat alături de popor şi pentru popor.

Şi deaceea a ştiut să treacă cu curaj prin toate greutăţile. Ea ştia că suferinţele ţăranului român sunt aceleaşi cu ale ţăranilor unguri, înţelegea că ţăranul ungur e frate cu plugarul român, legat de aceeaşi soartă şi că ei nu trebuie să se despartă niciodată dacă vor să ajungă

IOANA CĂPĂŢÂNA

(Continuare în pag. 3-a)

Vederi din Kazan

COPILUL DE AZI, OMUL DE MÂINE

In ţara noastră, regimurile trecute nu s'au gândit să facă din creşterea şi educarea copilului o problemă de ordin naţional.

Pătura asupritoare aflată la cârma ţării — străină de durerile ţării — şi mai ales străină de viitorul acestui neam trudit — avea tot interesul să menţină masele populare în mizerie, împiedicându-le să se ridice la un traiu mai bun.

Nu e de mirare astfel că problema ocrotirii mamei şi copilului a fost tratată la noi, în trecut, cu o indiferenţă revoltătoare, fapt care lovea în primul rând femeile muncitoare dela oraşe şi dela sate, care nu se bucurau de nici un fel de ocrotire din partea Statului.

Datorită acestei nepăsări criminale a trecutelor cârmuiri, mortalitatea infantilă s'a ridicat la noi în ţară la un procent care ne-a situat la locul întâiu printe ţările europene.

Statistica oficială arată că mortalitatea infantilă atingea în 1938 un procent de 18,2 la sută.

Această situaţie catastrofală decurge din mizeria şi ignoranţa în care au fost ţinute masele muncitoare din ţara noastră.

In 1933 s'au înregistrat în România peste 300000 naşteri la ţară şi 33500 la oraşe fără nici o asistenţă.

Sătencele năşteau pe câmp sau în carul cu fân, iar în Capitală deseori femei nevoiaşe năşteau pe stradă sau pe maidan.

Nici sub raportul situaţiei copiilor de vârstă preşcolară, România nu se prezenta mai bine. S'ar putea citi nenumărate nenorociri, cărora le-au căzut victime copilaşii lăsaţi singuri, în timp ce mamele trudeau în fabrici sau la munca câmpului, pentru a nu mai aminti de gradul lor de subnutriţie.

De educaţia acestor copii nu se îngrijea nimeni. Şi acest lucru e valabil mai ales pentru copiii de muncitori, ţărani şi funcţionari.

După schimbarea de la 6 Martie 1945 şi instaurarea regimului de adevărată democraţie în ţara noastră, problema ocrotirii mamei şi copilului constitue una din principalele preocupări ale guvernului şi a întregului popor.

Prima ţară în care problema copilului a fost îmbrăţişată sub toate aspectele este Uniunea Sovietică. Guvernul sovietic are o grijă neţărmuită faţă de copii şi faţă de mame.

Sumele alocate de stat pentru ocrotirea mamei şi copilului sunt acolo în continuă creştere.

Guvernul sovietic a înfiinţat titluri de onoare şi decoraţii pentru mame, ca „mama eroină", gloria maternă", şi „medalia maternităţii".

In care altă ţară li se dă mamelor atâ-

(Continuare în pag. II-a)

Critică și autocritică

Un exemplu elocvent oferit de un muncitor

Reproducem din ziarul „Scânteia", oficiosul Partidului Muncitoresc Român, scrisoarea unui muncitor, care ne dă un exemplu viu de felul cum trebue dusă și înțeleasă munca de culturalizare a masselor.

Uite, tovarășe, cum a fost: eu, cumpăr revista „Flacăra" și, citind-o, caut să mă luminez și să-mi ridic nivelul meu cultural de om al muncii.

Tare m'am bucurat când am citit în acest ziar, că el a intrat în întrecere cu „Rampa" și „Contemporanul".

Printre punctele pe care și le-a propus spre înfăptuire, este și acela „de a redacta toate materialele cât mai simplu pe înțelesul maselor largi populare". Și, pe drept cuvânt tovarăși.

Oare, dacă stăm bine să judecăm lucrurile, vom putea noi, oameni cu câteva clase primare, să descifrăm articolele greoaie și pline de expresii necunoscute pe care revista „Flacăra", ca și alte reviste le publică uneori?

Sigur că nu!

Să vă dau un exemplu. Tot răsfoind foaie cu foaie revista, am dat peste un articol intitulat „Poeții și Realitatea" scris de J. POPPER. Nici vorbă, eu cred că acest articol este bine scris. Dar, să vă spun cinstit tovarăși: — nu am înțeles aproape nimic din el!

Este adevărat, articolul conține o sumedenie de cuvinte tehnice (dacă se poate spune așa), de care noi muncitorii nu prea avem habar. Când am cerut ajutorul tovarășilor mei de lucru, ca să mă pot lămuri, ei, (după ce s'au uitat la articol), mi-au spus: — Aia nu e pentru noi... E pentru poeți.., Să mă iertați, tovarăși, dar eu socotesc că poeții sunt tot ai noștri, ai poporului, veniți acolo dintre noi și pentru noi.

Spune autorul:

„Despărțirea de acestea e dureroasă ca o cămașă a lui Nesus..." sau, „Aici contradicția între intenția program și obiectul oferit devine mult mai elocventă..." sau, și aici viziunile se sfârșesc lapidar, într'o concluzie prozaică atât de trivială încât frizează humorul..." sau, „să umple elementele abstracte de care dispune cu fumul gros al alegoriei..." sau, „Hipertrofia imaginației"... „Evaziune fantastica"... „Închircirea sintactică"... Hermetismul gramatical"... „Spaima excesivă a prozei"...

Tocmai din cauza acestor cuvinte nu am reușit să înțeleg articolul.

La sfârșit autorul sfătuiește pe d. Ștefan Popescu, a cărui critică o face, să îmbrace salopeta de minier ca să cunoască munca și graiul ei de oțel. Dar, va întreb eu tovarăși: Nu ar trebui, ca și autorul criticei să facă același lucru?

Ca să termin, voi copia aici un vers, pe care l-am citit tot în „Flacăra", în poezia „Tovarașe", a poetului Costea Chioru:

„Dar, scrie, tovarășe, simplu,
Căci, simplu cu simplu se
Înțeleg mai bine"...

SIMION ILIE
muncitor
Sindicatul Alimentar

PUNCTE

„Rădăcini adânci"

puternica dramă americană a lui D'Usseau și Gow a fost jucată într'o nouă distribuție Sâmbătă seara de Teatrul Poporului din Iași.

Despre piesă

am scris la timp cu ocazia cronicei noastre precedente arătând atât puternica valoare socială și ideologică a piesei, cât și deosebita ei valoare dramatică.

Un puternic ecou împotriva unei aumite stări de lucruri din America „țara libertăților", „Rădăcini adânci" este un capitol important în istoria dramaturgiei progresiste.

Interpretarea

a fost pe o linie superioară vechii distribuții. De astă dată, elementele mature, alături de tinerii interpreți au dat în regia d-lui Ion Diacu un relief mai reușit spectacolului...

D-l. I. Niculescu-Brună

s'a situat în fruntea distribuției prin interpretarea fericită pe care a dat-o negrului Brett. Deși uneori cu efecte melodramatice, d-sa a trecut cu succes prin toate stările psihologice ale personajului său. După „M'am născut ieri", dl. Niculescu-Brună a dovedit în „Rădăcini adânci" posibilități multiple.

D-ra Aurora Ardeleanu

a fost depășită de astă dată de rol, rol care nu a convenit posibilităților d-sale de joc. D-ra Eug. Gheorghian în rolul sorei tinere a dovedit calități remarcabile.

D-na Aura Mihuțescu a dovedit și de astă dată calități de bună artistă.

D-l Cristel Costin a fost pe linia unei șarje uneori depășite debitându-și rolul pe nerăsuflate.

Dl. L. Cornaciu depășit de rol.

Dl. B. Fălticineanu

a avut o surprinzătoare apariție, dovedind progrese uimitoare într'un timp relativ scurt. Cu mișcări sigure, cu o rutină neartificială, d-sa a interpretat fericit rolul unui scriitor progresist.

Subliniem de asemeni interpretarea d-rei Stefania Goruneanu.

Cum se face un spectacol

(Urmare din pagina I-a)

al piesei care a spus că prin reprezentarea ei se urmărește dovedirea inutilității monarhiei, plasând textul dramatic pe linia materialismului. D-sa a anunțat „realizarea spectacolului ca pe o realizare fantezistă pe baza elementelor de sugestie" după care D-sa a prezentat psihologia fiecarui personaj.

A urmat apoi

reprezentarea actelor I, II și V din piesă. Am reținut în fruntea distribuției pe dl. I. Lascăr, care deși în prima parte a piesei nu a știut să sublineze poantele, a fost apoi un duce de Bolingbrocke, foarte bine interpretat, cu un viu joc de scenă și mult humor, dar poate prea...simpatic pentru personajul unui om intrigant, fanfaron, politician venal, mânat de interese marunte în acțiuni de mare amploare.

D-na Zoe Caraman a fost pe linia unei șarje solitare interpretând oarecum artificial și scheletic rolul reginei pe care direcția de scenă a vizat-o în concepția sa ideologică.

D-na *Angela Bârsan* a jucat cu înțelegere, poate lipsită de prestanță și autoritatea unei ducese atât de venale, care trebue să respire ura și rautatea prin toți porii.

Dl. D. Onoiței a părut depășit de rol și pe alocuri stângaci, iar d-na Relia Ghițescu nu a avut în deajuns prospețimea și naivitatea fetei din popor. In alte roluri au apărut d-nii: Traian Ghițescu, N. Veniaș, Paul Varduca, C. Șerban și d-nele Nuți Grunea și Iuliana Lascăr.

Discuții

După spectacol au urmat discuții. Luând cuvântul d. prof. univ. N. I. Popa a subliniat ca nejustă trecerea în istorie și ideologie a piesei. De asemeni decorul de „budoar" schimbă atmosfera piesei ce a ramas totuși pe linia lui Scribe. Ca dovadă, sala a aplaudat momente facile și nu rezolvări în care să apară satira acidă. Nu a apărut nici viziunea meschin burgheză a autorului. Iar rolul d-nei Zoe Caraman, (prezentată cu un mers ridicol) este artificializat prin șarja lui. Piesa, a spus d-sa, *trebue să rămână ceea ce este*, fără sublinieri excesive.

In continuare a luat cuvântul dl. prof. *Octav Ghorghiu* care s'a alaturat observațiilor d-lui prof. Popa. D-sa a aratat că conflictul dintre popor și nobilime nu apare. In piesă nu se vede poporul care nu e nici, tânarul ofițer Marshall și nici tânăra Abigail. Piesa nu oferă un conflict ideologic, iar fondul ei omenesc este aproape nul.

Regina prezintă toate scaderile sistemului regal. Realizarea însă a fost artificială.

Piesa rămâne ca valoare tehnică, pentru marea calitate a lui Scribe de a scrie teatru.

Ideologia, o realitate

D-sa a arătat în primul rând că ideologia este o realitate și fiecare operă de artă își are ideologia ei. In piesa lui Scribe însă, direcția de scenă vrând să găsească o morală piesei a dat reginei o interpretare de puerilitate, de șarjă și a dat ducesei a continuat dl. Bartfeld, o linie serioasă, precum just a remarcat d-na Protopopescu ceeace a accentuat o deosebire care nu a facut decât să scadă valoarea artistică a piesei.

In „Paharul cu apă" totul trebuia să meargă pe o linie de șarjă. Această șarjă nu trebue îndreptată în spre monarhie în piesă, și nu orice mijloace trebuesc folosite. Astfel în lupta împotriva acestei instituții nu ne putem folosi ca arme de piesele bulevardiere sau de piesele lui Scribe care bagatelizează această lupta. Impotriva acestor instituții trebue să luptăm cu mijloace grave.

Intrebarea este dacă e bine că se joacă piesa sau nu și dacă provincia așteaptă acest spectacol de la Teatrul Național din Iași.

Insă piesa trebue jucată pe linia croită de Scribe.

Dl. Marin Iorda

răspunzând acestor observații a aratat că piesa se joacă pentrucă ea a fost recomandată și se joacă la București.

Acest argument îl găsim nevalabil deoarece repertoriul recomandat de Direcția Generala a Teatrelor este foarte mare dând posibilitatea unei alegeri bogate. Teatrul Național din București a plecat în turneu cu „Tânara Gardă", o piesă cu puternic conținut ideologic.

In privința interpretării și a viziunii eroilor, d. Iorda a spus ca d-sa a luat informațiile de la text care dă linia interpretării.

Ori noi ne amintim că la începutul spectacolului, tot d-sa afirmase că va realiza spectacolul pe o linie fantezista, maniera care ar însemna desfacerea de text.

D-sa a mai spus ca interpreții ar „adăuga și vor scădea" pe linia observațiilor d-lui av. Bartfeld.

Noi credem greșită această maniera pentrucă linia spectacolului nu se poate face exterior, numai în urma observațiilor extrem de juste ale d-lui Bartfeld, ci linia ar trebui data e drept în urma acestor observații, dar pe care regisorul și interpreții să ne arate că le-au înțeles, că le acceptă organic nu în mod mecanic vrând să dea impresia unei simple acomodări.

Concluzii

Concluziile noastre sunt aceelea ale d-lui av. Bartfeld. Ideologia este o realitate și ea nu trebue forțată nici exagerată.

Piesa lui Scribe trebue jucată în maniera lui Scribe și acceptată ca un divertisment facil.

In ceeace privește turneul, acum când el este perfectat, nădăjduim că în urma repetițiilor care vor mai avea loc, actorii vor isbuti să arate în parte provinciei posibilitățile Teatrului Național din Iași.

Democratizarea învățământului în R. P. R.

(Urmare din pagina I-a)

a fost și democratizarea învățământului. Printr'o temeinică cultură răspândită peste tot în țara socialismului s'a creiat acolo omul nou. In U. R. S. S. există nenumărate școli pentru adulți, universități muncitorești, școli de pregătire profesională, cămine de zi, cluburi muncitorești, case de odihnă; în afară de universități și multe școli superioare.

La noi, în timpul din urmă, democratizarea învățământului a devenit un fapt real. In toată țara s'au reparat imobilele de școală, s'a pus la punct mobilierul și inventarul școlar; frecvența școlară este pretutindeni în creștere. Se constată un efort întreit al tuturor forțelor noastre pentru propășirea culturii. *Și în fruntea acestui efort este Partidul Muncitoresc Român care dealtfel este motorul și îndrumătorul tuturor acțiunilor valoroase ce se înfăptuesc în R. P. R.!*

Distribuirea premiilor

A urmat darea de seamă expusă de dl. înv. Dorofte în legătură cu activitatea cursurilor de alfabetizare ciclul I și II.

D-sa a arătat că la toate instituțiile și întreprinderile învățătorii au prestat voluntar munca de alfabetizare și a subliniat că—în genere—„elevele" și „elevii" au urmat școala cu multă dragoste.

Rând pe rând sunt chemați pe scenă premianții cursurilor dela Victoria, Țesătura, Uzină, Primărie, fabrica metalurgică 23 August, Textila, Viscotext, Spitalele Sf. Spiridon, „Dr. Ghelerter", Socola, Israelit, etc. Primesc premiul din mâna d-lui Niță pr ședintele Consiliului Sindical, sunt felicitați și fotografiați.

Entuziasmul este impresionant.

Evidențiatele

Munteanu Xenia, David Elena, Mihailă Zoiță și Bosnia Elena mulțumesc călduros organizației ieșene a P. M. R-ului, Consiliului Județean local Inspectoratului școlar și dascălilor care le-au dat prilejul să învețe.

Formațiunea „Doina Moldovei" s'a produs cu diferite cântece muncitorești precum și cu arii naționale.

M. ADV.

Fișe de clienți și furnizori

se găsesc de vânzare la Tipografia Lupta Moldovei
Str. Ștefan cel Mare

SPORT

Deschiderea Strandului Iașului

Joi 10 Iunie (Ziua Eroilor) în cadrul unei mari Kermeze are loc deschiderea Strandului Iașului cu secțiile sportive tennis, wolley, ping-pong popice și canotaj.

Se vor disputa două matchuri de popice: Ad-ția Financiară—Atel. CFR și Teatrul Național—Justiția.

Deasemeni se vor disputa mari competiții nautice, de tennis și ping-pong.

Oțelul Reșița--- Politechnica Iași

Duminică 13 Iunie se dispută în localitate matchul de foot-ball dintre Politehnica Iași și Oțelul Reșița, pentru Cupa R. P. R.

Un telefon ne-a anunțat că oaspeții vor sosi pe calea aerului.

Intr'un număr viitor, vom reveni cu o amplă avant-cronică.

Dinamo București joacă în 20 și 21 Iunie la Iași

Gruparea bucureșteană Dinamo, va face un nou turneu în Moldova. Turneul va cuprinde 4 orașe din Moldova, printre care Buhuși și Roman, iar la 20 și 21 ale lunii va juca la Iași cu CFR și Politechnica.

O valoroasă achiziție

făcută de Macaby Iași

Excelentul jucător bucureștean Solly, selecționat anul trecut în echipa națională de juniori care s'a stabilit la Iași, a semnat pentru gruparea Macaby.

El va fi încercat în primul match amical de foot-ball al alb-albaștrilor.

Un mare turneu al A. S. Marathon-U. T. M. la Dorohoi

Merituoasa grupare Marathon U. T. M. Iași, efectuează în zilele de 12 și 13 crt. un mare turneu la Dorohoiu unde vor avea loc mari competiții de box, ping-pong, wolley și foot-ball.

Sâmbătă seara vor avea loc matchurile de ping-pong și box iar Duminică după amiază, jocurile de wolley și foot-ball.

Caravana ieșeană alcătuită din circa 30 tineri va părăsi orașul în cursul zilei de Sâmbătă.

Matchurile de popice de Duminică

Duminică s'au disputat pe terenul Teatrului Național, două interesante matchuri de popice între reprezentativele masculine și feminine ale Teatrului Național și Poștei.

Echipa masculină a Poștei a dispus cu 2-0 de reprezentativa Teatrului Național (67-66) (72-58); în schimb echipa feminină a Teatrului Național, a învins Poșta cu 22-12; 24-21.

Timp: ploios. Spectatori: 200.

S'au remarcat: dela Poșta (fem.): Leanca Codreanu; dela T. N. (fem.): Veronica Irașog.

Oameni și fapte din U. R. S. S.

Un nou tip de aparat de radio

Fabrica de aparat de radio din Belovo (Kuzbas) a construit și pus în vânzare un nou tip de aparat de radio cu 5 lămpi, „Kuzbass-49 la sută. Acest aparat este cu mult superior aparatului „Rekord" construit până acum de această fabrică. El e construit după o schemă originală, are multe calități acustice și este pus în funcțiune de un transformator electric.

Noi modele de jucării

Administrația cooperativelor de industrie de pe lângă Consiliul de Miniștri al R.S.F.S.R. a organizat un concurs pentru noui modele de jucării. Au fost prezentate peste 1600 de modele de jocuri de societate, păpuși, reprezentând personaje din basme, jocuri, care familiarizează copiii cu construcția și funcționarea mașinilor industriale și agricole, automobile, avioane, locomotive și diferite aparate. Cele mai bune modele au fost premiate și vor fi expuse în curând la o expoziție care va avea loc la Moscova.

100 de noui centrale hidroelectrice

Pe micile râuri din regiunea Kemerovo (se instalează 100 de noui centrale hidroelectrice, care vor alimenta cu curent electric 165 de gospodării obștești. 6 centrale de motoare și tractoare și 4 sovhozuri. In toate gospodăriile obștești electrificate se vor introduce aparate electrice speciale pentru uscarea semințelor și mașini de treerat electrice.

Copilul de azi, omul de mâine

(Continuare din pagina I-a)

ta îndrumare, atât ajutor și atâta încurajare pentru creșterea copiilor lor?

In Statele Unite și în alte țări imperialiste se discută numai asupra situației copilului și asupra protecției mamei, dar regimurile politice de acolo se ridică hotărît împotriva exercitării de către femei a oricăror profesiuni care le-ar face independente.

In aceste țări nu există nici un fel de legi care să ocrotească munca femeilor și pe copiii femeilor muncitoare, iar acolo unde aceste legi există, ele rămân literă moartă.

Astfel, în America, salariul femeilor, la aceeași muncă nu se ridică decât la 60 la sută din salariul bărbaților.

In țările democrațiilor noui, se acordă problemei copilului un loc din ce în ce mai însemnat, căci întărirea și desvoltarea regimurilor de democrație populară se bazează pe creșterea unor cetățeni sănătoși și fericiți. Iar copiii de azi sunt cetățenii de mâine.

Pentru aceasta, toate țările cu regim democratic popular au rupt cu trecutul și au pornit hotărît la acțiunea de ocrotire a mamei și copilului, pentru o cât mai bună și sănătoasă creștere a celor ce reprezintă viitorul și fericirea țării.

*

In România s'au făcut pași mari în acest sens, legiferându-se ocrotirea mamei și copilului, creându-se maternități, case de nașteri, creșe și cămine de zi, în primul rând pentru folosința femeilor muncitoare.

Cu toate urmările dezastruoase ale războiului și secetei, caracterul democratic al noului regim s'a făcut simțit încă de la început, în combaterea mortalității infantile, ca o consecință logică a prefacerilor economice și sociale în folosul poporului.

In România, Statul și organizațiile democratice au depus eforturi eroice pentru a combate bolile, subnutriția, lipsa de îngrijire și de higienă, care lovesc vlăstarele cele mai fragede ale țării noastre.

Cei doi ani consecutivi de secetă, ce au urmat războiului, au agravat starea și așa destul de proastă în care se afla poporul muncitor. Seceta și urmările războiului au fost resimțite mai dureros de sutele de mii de copii și de mame de pe tot cuprinsul țării, și în deosebi de cei din Moldova.

Atenția guvernului s'a îndreptat deaceea în primul rând spre aceștia, care trebuiau salvați din ghiarele foametei și ale morții.

O instituție de asistență de tip nou în țara noastră, izvorîtă din solidaritatea poporului a fost C. A. R. S.-ul (Comitetul pentru Ajutorarea Regiunilor Secetoase).

Asupra C. A. R. S.-ului se cuvine să stăruie atenția poporului românesc pentrucă această organizație ne-a dus la cunoașterea puterii de solidaritate a poporului, a dragostei lui de oameni și de copii.

Acest Comitet pentru Ajutorarea populației din Regiunile Secetoase a fost înființat din inițativa conducătorilor organizațiilor democratice și a unui grup de oameni de știință, literați, artiști, profesori, ingineri, preoți, funcționari.

C. A. R. S-ul n'ar fi reușit însă în opera de salvare dacă n'ar fi avut concursul masselor populare, care s'au mobilizat în mod spontan într'unul din momentele cele mai grele ale țării și care au dat astfel dovada puterii lor de muncă constructivă, a devotamentului și abnegației lor.

La munca acestui Comitet și-au dat obolul toate organizațiile democratice: Confederația Generală a Muncii, Apărarea Patriotică, Federația Femeilor Democrate din România, Federația Democrată a Tineretului.

Mulțumită străduaniei acestora s'au înființat 2074 cantine, circa 60.000 copii au fost evacuați în regiunile excedentare și găzduiți în familii. La acest număr se mai adaugă 4000 copii adăpostiți de popoarele vecine și prietene, Bulgaria, Ungaria, Polonia.

C. A. R. S-ul a avut grijă permanentă de copiii bolnavi care au fost internați în diferite spitale, refăcându-le

INFORMAȚIUNI

O reușită serbare în folosul copiilor greci

Duminică 6 Iunie a avut loc a doua serbare dată de personalul Sanatorului Bârnova, în cadrul U. F. D. R., la care au luat parte și lume din afară.

După marșul U.F.D.R-ului și cuvântul de deschidere al d-nei dr. M. Gaspar, s'a desfășurat un bogat program artistic, compus din recitări și sceneta „Fiul nostru" de Polemkin, interpretată de: Jeana Achihăiței, dr. N. Ghiban, Maria Mursă și Popescu Marga.

Serbarea s'a desfășurat într'un cadru înălțător și s'a transformat într'o înflăcărată manifestație de prietenie între muncitori și corpul medical.

Modalitățile de plată a impozitelor

Administrația Finaciara ne roagă să atragem din nou atenția contribuabililor asupra faptului că impozitele trebuiesc achitate numai la sediul percepțiilor respective.

Cu toate că s'a mai adus la cunoștința contribuabililor să nu plătească nici un fel de impozit agenților de urmărire pe bază de chitanțe de mână, dispoziția de mai sus nu a fost luată în considerație.

Deaceea se înregistrează plângeri noi de fiecare dată.

In viitor, orice fel de reclamații făcute în acest scop la Administrația Financiară nu vor mai fi luate în considerare.

Hramul mânăstirii Golia

Se știe că vestitul monument istoric mânăstirea Golia a fost restaurată din inițiativa actualului Patriarh I. P. S .S. Justinian și cu sprijinul material al autorităților locale.

Joi 10 Iunie (Inălțarea Domnului), mânăstirea Golia își prăznuește hramul.

Posturi administrative și tehnice vacante la Facultatea de Agronomie din Iași

Rectoratul Politehnicii „Gh. Asachi" din Iași publică vacante în vederea ocupării prin concurs a următoarelor posturi administrative și tehnice dela Facultatea de Agronomie: un bibliotecar-ajutor, un contabil, un șef de birou, un contabil pentru ferma Ezăreni, un contabil pentru câmpul Horticol Adamachi Iași, un șef de serviciu tehnic la ferma Zorleni (Jud. Tutova), un subdirector tehnic la ferma Vlădeni.

Prezentarea livretelor de pensii la Administrația Financiară

Se aduce la cunoștința pensionarilor care până în prezent nu s'au prezentat încă la Administrația Financiară pentru a da declarații asupra domiciliului lor și pentru a complecta datele necesare, s'o facă de urgență.

Deasemeni ei vor aduce cu sine și livretele de pensie.

Cei care nu se vor prezenta nici de data aceasta pierd în felul acesta dreptul la pensie.

— Ministerul Muncii și Prevederilor Sociale a revenit asupra lăsării în disponibilitate a d-lui Negriuc Ion, administratorul Căminului de ucenici Iași.

— Dl. Gingudeanu Emilian, a fost mutat, în interesul serviciului dela Institutul Meteorologic Central București în funcția de șef al Centrului Radio Iași.

— Curtea Superioară Bancară prin Decizia dată în ședință din 29 Mai 1948 a prelungit termenul prevăzut de art. 70 din legea pentru organizarea și reglementarea comerțului de Bancă până la dată de 30 Iunie 1948 inclusiv pentru Banca Energia S. A. Iași.

Dela Ad-ția Financiară

Dl. V. Brăiloiu dela Garda Financiară din Iași a fost mutat conform deciziei Comandamentului, la secția București.

Catarina Varga

(Urmare din pagina I-a)

la bunăstare, fericire și libertate.

Alături de Becdai Nagy Antal, Gheorghe Doja, Horia, Cloșca și Crișan, Catarina Varga lupta pentru pământ, pentru lumină pentrucă „talpa țării să nu mai fie și talpa suferinței".

Catarina, femee de 40 de ani, de statură mijlocie cu ochi vioi, cu fața oacheșă și obrajii îmbujorați, însuflețită, hotărâtă își identifică viața cu suferințele, frământările și năzuințele minerilor.

In țara Moților, acolo unde frumusețea regiunii te impresionează, unde sub gorunul lui Horia, doarme somnul de veci Craiul Munților Apuseni, Avram Iancu, acolo unde au pornit lupta Horia Cloșca și Crișan unde sărăcia, lipsa de pământ, analfabetismul și bolile de tot felul tronau, își avea Catarina Varga, statul major.

Suflul revoluției se simțea la tot pasul.

Apăsarea, mizeria și umilințele ajunseseră la culme. Nobilimea maghiară era speriată. Catarina Varga era mereu căutată, pentrucă țăranii îi ascultau sfaturile și făceau zid în jurul ei. Organele habzburgice au recurs la nenumărate vicleșuguri prin care sperau să o izoleze de popor.

„Doamna munților" își continua însă lupta cu toate cursele întinse. Zi de zi ea dădea noui dovezi că merită încrederea poporului. Fără odihnă, colinda satele, întărea rezistența oamenilor, încuraja, lumina.

Și într'o zi de Bobotează ea cade în mâinile slugii reacțiunii maghiare, Șaguna ce o predă autorităților, care o dețin ilegal, tot restul vieții.

Năzuințele ei s'au înfăptuit abia după un secol. Spiritul moștenirii lăsată de „Doamna Munților" a fost înfăptuit abia la 6 Martie 1945.

Stârpirea șovinismului, eliberarea forțelor constructive, punându-le în slujba poporului, au fost visurile Catarinei.

Alungând pentru totdeauna de pe arena politică pe toți samsarii reacționari ai simțământului național al Românilor, folosind toate bogățiile țării pentru popor, luptând cu toată puterea pentru înfrățire, progres și bunăstare, Republica Populară Română, realizează ceace a dorit Catarina Varga.

Prima serie de salariați ieșeni au plecat în stațiuni balneo-climatice

— Niță Maria muncește de 20 ani la Textila, dar pleacă pentru prima dată —

O primă serie de muncitori și funcționari au părăsit zilele acestea Iașul, plecând în stațiuni balneo-climaterice pe timp de 20 zile.

Astfel, au plecat 20 salariați la Solca, 5 la Amara și 10 la Slănic.

Se complectează formele

I-am văzut pe toți înainte de plecare; erau adunați în sala cea mare de lucru a Casei Asigurărilor Sociale și așteptau ca funcționarul Casei, Aurel Gheorghiu să le îndeplinească formele legale și să le complecteze actele.

Pe mulți dintre ei îi cunosc demult. Lucrează de ani și ani de zile în fabrici, ateliere, birouri. Pe fața lor s'a încrustat suferința grea a anilor din trecut.

Pe atunci nu prea putea fi vorba de plecat la băi. La băi plecau boierii ca să mai schimbe puțin aerul și să se distreze în timpul căldurilor celor mari când viața în orașe devenise plictisitoare.

Muncitorii, funcționarii, cei mulți care roboteau din zor și până'n seara, alteori chiar până noaptea târziu, trebuiau să le asigure acestora un trai plin de huzur.

Niță Maria dela „Textila" pleacă la Solca

Iat-o și pe Niță Maria. Muncește de 20 de ani la fabrica „Textila". Și e pentru prima oară când pleacă la băi.

Stă liniștită pe un scaun și-și așteaptă rândul să semneze foaia de plecare. E puțin emoționată și-mi răspunde cu greu la întrebările pe care i le pun.

—„De băi am auzit eu, îmi spune ea, așa ca prin vis, din vorbele altora. Da pe noi par'că ne interesa de asta. Știam că boierii cei mari, cu fabrici, cu palate, și cu mașini, moșierii părăseau vara orașele și plecau. Ziceau că-i tare frumos prin locurile pe care le vizitau ei.

Dar o muncitoare simplă ca mine, ca Țurcanu Ecaterina și ea dela Textila să plece la băi, pe asta n'o mai crezurăm pe aceă vreme".

— „Cerat așa-i o complectează vecina ei de muncă dela fabrica Țurcanu Ecaterina. Treburile țării le conducem acum noi, reprezentanții noștrii și iată că roade bune, lucruri pe care noi nici nu le-am fi visat nici odată au început să se îndeplinească".

Vom munci cu puteri însutite la înflorirea Republicii

Trec apoi rând pe rând în fața biroului și-și privesc formele, Boncilă Ion dela Țesătura, Ipate Vasile, Costică Băisav, Hefter Carol și Marcu Ioină dela Arte Grafice.

Ichim Mihai, dela Uzină după ce și-a așternut numele pe hârtie, lasă nerăbdător tocul jos și vine gonț la mine.

— „Să scri la gazetă, îmi spune el, că plecarea noastră este un scurt prilej de întremare cu forțele noi pe care le-om căpăta o să muncim cinstit, fiecare acolo unde suntem la întărirea și înflorirea Republicii".

Și angajamentul luat de Mihai Ichim este întărit cu multă vigoare și de ceilalți.

Z. SANDU

Condamnarea unor speculanți și sabotori la Vaslui

Zilele trecute, Instanța de Speculă și sabotaj, de pe lângă Tribunalul Vaslui, a pronunțat următoarele sentințe în procesele de speculă ilicită și sabotaj economic, deferite justiției de către Controlul Economic local.

Aizic Ursu, comerciant, condamnat la 3 luni închisoare corecțională, pentru comerț ilicit.

Alexandru Bărbosu, restaurator din Buhaești, la 2 luni închisoare pentru speculă ilicită.

Gh. Pascu, din Țibana și Franciuc col. Arghir, la câte 3 luni închisoare și 20.000 lei amendă, pentru sabotarea însămânțărilor.

Trimiși în judecată

Serviciul Județean de Control Economic Vaslui, în urma controlurilor efectuate prin organele sale, a descoperit și trimis în judecată pentru speculă ilicită, dosire de mărfuri și vânzare fără bon, pe următorii comercianți: Vasile Gheorghiu, I. Benchea, V. Leon, U. Grinberg, Gh. Cișcărescu, N. Buijor, Hascal Goldștein, David Revici, N. Costan, Ștefan Damian, H. Bucholtz.

C. R. Ghiulea cu fiica și ginerele au nemărginita durere să aducă la cunoștință că adorata lor soție și mamă

Elena Ghiulea

a încetat din viață Vineri 4 Iunie 1948, după o lungă și grea suferință.

Inmormântarea se va face la cimitirul Eternitatea în ziua de Marți 8 Iunie.

Cortegiul va porni la ora 3 după amiază dela locuința defunctei, Str. Barboi 6.

DOCTOR
S. A. DAVID
Boli Interne și de COPII, BOLI DE FEMEI Venerice, Sifilis
Blenoragia vindecă radical în 9 ore. (penicilină)
Iași. Str. Costache Negri 3 (colț Elena Doamna)
Cons. 8—12 dim. și 2—9 seara

Citiți Opinia

...sănătatea primejduită de privațiuni de tot felul.

Numărul copiilor salvați din ghiarele foametei se ridică la mai bine de 200.000.

De bună seamă că toate aceste înfăptuiri nu au fost posibile fără participarea activă a întregului popor.

Roadele dobândite prin ostenelile celor grupați în jurul C. A. R. S-ului, și-au găsit expresia în sumele colectate și folosite pentru întreținerea cantinelor, cât și pentru evacuarea copiilor din regiunile deficitare în cele excedentare.

Aceste sume s'au ridicat la 113.732.694.120 lei, înainte de reforma monetară din 15 August 1947.

Rezultatele obținute se datoresc muncii depuse cu entuziasm, perseverență și abnegație de organele C.A.R.S-ului, instituție întemeiată nu pe un spirit de pseudo-filantropie sortit să arunce praf în ochii mulțimii, nu pe o falsă caritate ci pe solidaritatea poporului.

Statistica privind categoriile de oameni cari, cu obolul lor, au participat la împlinirea acestei sume, arată că în timp ce salariații de toate categoriile, muncitori din fabrici uzine, ateliere, funcționari, — au contribuit cu 88,32 la sută din totalul mai sus pomenit, întreprinderile industriale nu oferă decât un procent de 1,66 la sută, iar negustorimea 0,96 la sută.

Plaiurile noastre au mai fost încercate și în trecut de necazurile grele. A mai uscat arșița coaja acestui pământ. Dar țăranul de atunci era silit să cerșească pentru o vremelnică astâmpărare a foamei, închinându-și robia pentru un pumn de mălai și împins spre cea mai neagră și cruntă mizerie.

Acțiunea salvatoare întreprinsă, a dovedit că ecoul suferințelor unui frate a străbătut în inimile fraților săi.

In acelaș timp ne-a fost dat să asistăm la faptul îmbucurător și semnificativ al strângerii rândurilor prietenilor adevărați din afara hotarelor noastre. Guvernul și poporul sovietic, pe aceeaș linie consecventă a marei lor prietenii față de poporul nostru, au contribuit fără răgaz din prima clipă la opera de ajutorare a regiunilor lovite de secetă.

Zeci de mii de vagoane cu grâu și porumb ne-au fost trimise; acorduri comerciale și numeroase înlesniri au înviorat viața noastră economică, iar cele 8.000 de vagoane, dintre care 6000 cu grâu, pe care Uniunea Sovietică ni le-a acordat atunci când și ea se resimțea de pe urmele războiului și secetei, — ne-au asigurat, hrana până la noua recoltă.

Poporul cehoslovac a trimis 5.468.991 kg. alimente substanțiale, — ca, zahăr, marmeladă cartofi, fasole, secară, brânză, legume uscate, medicamente, etc. Poporul bulgar a trimis 72 vagoane alimente și veșminte; poporul ungar a trimis 147.930 kgr. alimente dintre cari 49.212 kgr. zahăr și 98718 kgr. fasole; poporul francez, ne-a trimis zahăr, lapte în pudră, lapte condensat, ciocolată vitaminată, produse farmaceutice însumând 60396 kgr. Totalul darurilor primite din partea popoarelor prietene (569,5 vagoane) adăugate la cele 520,5 vagoane colectate în țară, se ridică la cifra de 1090 vagoane cu alimente medicamente și vestminte, pe cari C.A.R.S.-ul le-a putut distribui, întreținând cantine în ținuturile lovite de secetă.

In articolul viitor vom reveni cu noi date privitoare la activitatea Carsului și a C.N.C.-ului.

M.A.I.

CU 500 LEI
învățați fie DACTILOGRAFIA (mașina de scris), fie STENOGRAFIA, CONTABILITATEA CORESPONDENȚA, LUCRARI DE BIROU sau LIMBI STRAINE, ca Engleza. Rusa, Franceza, Germana.
Se fac înscrieri de începători și avansați și
Se eliberează DIPLOMĂ.
Se scrie, se copiază și se TRADUCE în și din limbile de mai sus orice acte, corespondență, literatură etc.
Adresați-vă la **singura** ȘCOALA de STENO-DACTILOGRAFIE din str. Muzelor Nr. 9 (vis a vis de Liceul Oltea Doamna), la orice oră din zi.

Comisia de difuzare a presei

aduce la cunoștința abonaților săi, că și-a **MUTAT** sediul din strada Ștefan cel Mare Nr. 40, în **str. Cuza Vodă Nr. 67** (sub Camera de Comerț).

„MAGAZINUL POPULAR"
Str. LĂPUȘNEANU Nr. 44
asortiment complect de ARTICOLE PE PUNCTE:
Stofe, Muncitorul, Zefir, Cămăși, Finet, Stambă, Satin căptușeli, Mâneci, Ciorapi, Stofe pentru rochii
Deasemenea la LIBER
Stofe, Bemberg (Tafetas), Crepe satin, Ciorapi mătase, Cămăși noapte, POSETE piele ultimele modele, (H LOȚI BA.E.

ASTĂZI MARȚI **TEATRUL NAȚIONAL** ora 8 seara
Turneul oficial al „Teatrului Național"
din București
„M'am născut ieri"
Comedie în 3 acte de Garson Karin
cu: Ion Finteșteanu, Ion Anastasiad, V. Valentineanu, Iulian Necșulescu, Sylvia Fulda, Victoria Mierlescu, etc.
Preț bilet: **130 lei, 80 lei, 40 lei,** plus T.O.B. și I.O.V.R.
Biletele la Agenția Teatrală „THALIA", Piața Unirii Nr. 2 Telef. 2611 — Abonații „Agitoi" beneficiază de 50 la sută reducere.

TURNEUL TEATRULUI SAVOY
TEATRUL NAȚIONAL
JOI 10 IUNIE 1948
Matineu ora 4 — Seara ora 8 precis
— AȘII RASULUI —
ELENA BURMAZ — G. TRESTIAN — I. Antonescu-Cărăbuș — Costel Zaharia — Gh. Sârbu și DAN DEMETRESCU — VIRGINICA POPESCU — Tanizi Grigoriu — Paula Georgescu — Hermina Petrescu — Eugen Mocanu — Lya Turovsky — Kety Milanovici și PUIU ȘERBANU
în delicioasa comedie muzicală
Johnny cântă și dansează
de M. KAMNER, AUREL FELEA ȘI ION IRA
Muzica: ELLY ROMAN — Orchestra JAZZ SAVOY — COR DE NEGRII —
Biletele la BARASCH, Lăpușneanu 20, Tel. 1422

TABLOURI
reprezentând membrii GUVERNULUI PREZIDIUMULUI, precum și STEMA R. P. R. necesare tuturor instituțiilor și întreprinderilor se găsesc la librăria
CARTEA RUSĂ
Deasemenea s'a pus în vânzare Ed. 5 din ISTORIA PARTIDULUI COMUNIST (BOLȘEVIC) al U. R. S. S.-ului

Intreprinderile Municip. Iași
Regie Publică Comercială
E.T.A.C.S.
Str. Uzinei Nr. 38

PUBLICAȚIE

Se aduce la cunoștința celor interesați că în ziua de 15 Iunie 1948 ora 10 a. m. se va ține licitație publică la sediul acestor Intreprinderi din str. Uzinei nr. 38 pentru:

Furnizarea a 300 (trei sute) m. stofă necesară echipamentului personalului dela Exploat. Tramvai.

Ștofa trebuie să îndeplinească condițiunile caietului de sarcini care poate fi văzut în fiecare zi de către cei interesați la serviciul financiar al Intreprinderilor din str. Uzinei nr. 38.

Ofertanții vor depune oferte închise și sigilate cel mai târziu până la data de 15 Iunie 1948 ora 9 a. m. la serviciul Financiar precum și o garanție de 5 la sută din valoarea ofertei.

DIRECȚIUNEA

INȘTIINȚARE

S'a depus la Chestura Poliției Municipiului Iași un stilou găsit în raza acestui Municipiu.

Păgubașul se va prezenta la Chestură, Biroul Ad-tiv Camera Nr. 5, pentru identificare și înmânare.

Abonați-vă la OPINIA

PIERDUT carnet de frecvență Facultatea de Medicini Nr. matricol F 125 pe numele Gheorghiu Mihai. Il declar nul.

PIERDUT buletinul populației pe numele Marcovici Marcu Tg. Frumos. Il declar nul.

PIERDUT carnet de frecvență Facultatea de Medicină nr. 5628 pe numele Constantinescu Grigore. Il declar nul.

PIERDUT carnet de frecvență Facult. Medicină anul II pe numele Nicolau Fernanda. Il declar nul.

CAUT POST ca menajeră la una sau două persoane sau institutoare particulară la copii de 5-7 ani, cunosc bine franceza și germana. Adresați Str. Nemțească 14 pot pleca și în provincie.

DOCTOR
M. Mătăsaru
- Medic primar de spital -
Specialist
BOLI DE PLĂMÂNI ȘI DE INIMĂ
Cons. 3-6
Str. Ștefan cel Mare 8 bis

Dr. Corneliu Gancevici
și-a mutat cabinetul de consultațiuni pentru
boli de piept, în str. Banu 16
(prin Lăpușneanu)
și consultă numai Luni, Miercuri și Sâmbătă de la orele 11—14.

ULTIMA ORA

Şedinţa extraordinară a guvernului cehoslovac cu ocazia demisiei d-lui Beneş

Discursul d-lui Gottwald. Cine a preluat conducerea statului. Convocarea Marei Adunări Naţionale

PRAGA 8. — Guvernul cehoslovac s'a întrunit eri la orele 14 într'o şedinţă extraordinară, prilejuită de demisia Preşedintelui Republicei, dl. Eduard Beneş.

Preşedintele Consiliului de miniştri, dl. Clemnt Gottwald a adus la cunoştiinţa membrilor guvernului că a primit o scrisoare dată din 6 Iunie dela Preşedintele Republicii, dl. Eduard Beneş, prin care acesta face cunoscut că demisionează din motive de sănătate.

In scrisoarea adresată premierului Gottwald, d. Eduard Beneş a scris între altele:

La 4 Mai v'am informat de intenţia mea de a demisiona, întrucât medicii mi-au recomandat odihnă.

Reamintindu-vă acum vă rog să anunţaţi Marei Adunări Naţionale hotărârea mea.

Mulţumesc poporului pentru încrederea şi iubirea de care a dat dovadă.

In încheere d. Eduard Beneş urează cetăţenilor ţării şi guvernului ca Republica să fie ferită de orice zguduire şi îşi exprimă convingerea într'un viitor fericit al Cehoslovaciei.

Preşedintele Consiliului de Miniştrii a declarat:

Doamnelor şi domnilor,

Exprim desigur opiniile tuturor, atunci când îmi manifest regretul faţă de demisia din postul de Preşedinte al Republicii a d-lui Eduard Beneş.

Îmi exprim mulţumirea caldă pentru serviciile aduse poporului şi Republicii.

El va rămâne veşnic în istoria luptei noaste.

Prima sa alegere în 1935 este demnă de semnificaţie. El a fost ales atunci ca un candidat de stânga, împotriva forţelor agrariene şi reacţionare.

Deşi în timpul Munchenului s'a concentrat împotriva sa toată ura duşmanilor, el n'a încetat lupta şi a luat poziţie împotriva ocupanţilor germani, fiindcă a înţeles că din acest război va ieşi o Cehoslovacie nouă. In spiritul principiilor:

a) Alianţa cu Uniunea Republicilor Socialiste Sovietice.

b) Orânduirea populară Republicii, care înlătură pe agrarieni şi capitalişti. El a luat parte în 1943 la semnarea înţelegerii cehoslovaco-sovietice dela Moscova.

Tot în sprijinul acestor principii el a lucrat şi la înapoierea sa în ţară când a declarat că Republica noastră trebuie să fie o republică socializantă.

In Februarie 1948, el a rămas credinclos poporului, ratificând noul guvern.

Dl. Clement Gottwald

Iată dece azi se cuvine să-i prezentăm omagiul nostru şi să-i asigurăm că toate forţele noastre vor sluji marea sarcină care ne stă în faţă.

Preşedintele Consiliului de Minis r. a rugat pe membrii guvernului să aprobe acordarea unei pensii onorifice pe viaţă Preşedintelui Beneş.

Guvernul a aprobat propunerea d-lui Gottwald.

Convocarea Marei Adunări Naţionale într'o sesiune extraordinară

Până la alegerea noului preşedinte al Republicii, funcţiunile de Preşedinte vor fi exercitate de către guvern,

Guvernul cehoslovac a însărcinat pe dl. Gottwald să semneze legal până la alegerea noului preşedinte şi să convoace Marea Adunare Naţională într'o sesiune extraordinară pentru data de 10 Iunie.

Orarul tribunalelor şi judecătoriilor populare

BUCUREŞTI 8 — Ministerul Justiţiei a dat o decizie prin care se stabileşte ca şedinţele Curţilor, Tribunalelor şi Judecătoriilor Populare, vor începe la ora 8 şi se vor termina la ora 14. Dacă judecarea proceselor nu se va putea termina la orele iniţial fixate, ea va continua dela ora 18 până la terminarea judecării proceselor înscrise pe rol.

Crearea Oficiului Industrial Grafic

BUCUREŞTI 8. — Autorităţile superioare economice au hotărît înfiinţarea Oficiului Industrial Grafic. In acest scop, s'a semnat un jurnal al Consiliului de Miniştrii. Noul Oficiu Industrial din care fac parte întreprinderi de specialitate, care au peste 25 de lucrători, este alcătuit din 54 de întreprinderi.

Oficiul va face posibilă planificarea repartizării lucrărilor grafice, realizându-se în acest chip tipărirea şi standardizarea imprimatelor curente.

Oficiul Industrial Grafic va organiza şcoli de specialitate pentru a creia cadrele tehnice necesare.

PIERDUT foaia de circulaţie Nr. 738 pentru bicicletă pe numele Roitstein Sandu. O declar nulă.

PIERDUT autorizaţia pentru bricheţă cu No. 212 eliberată de Chestura Poliţiei Iaşi, pe numele Ichil Leibovici. O declar nulă.

Congresul Mondial Evreesc va protesta împotriva politicii ant- evreeşti a anglo-americanilor

Secretarul politic al congresului a declarat că în ţările democraţiilor populare evreii trăesc liberi de orice teamă

LONDRA 8.— (Rador) D. Alexander Easterman, secretarul politic al congresului internaţional evreesc ce va începe la 27 Iunie la Montreux (Elveţia) a declarat că congresul va protesta împotriva politicii de „iertare şi uitare" a Statelor Unite şi Angliei faţă de germanii vinovaţi de atrocităţi comise împotriva evreilor.

Mai departe, dl. Easterman a arătat că persecuţiile antisemite s'au extins în America de Sud şi că ele au ajuns înspăimântătoare în Statele Unite. Aceste persecuţii există acum în Anglia.

In încheere dl. Easterman a subliniat că vizita făcută, recent în estul Europei, în ţările democraţiei popolare i-au convins că în aceste ţări evreii trăesc liberi de orice teamă sau nesiguranţă.

Importanţi pentru studenţi

Uniunea Naţională a studenţilor din România, Centrul Iaşi, aduce la cunoştinţa tuturor studenţilor Universităţii C. I. Vodă că Uniunea noastră nu dă avize pentru scutiri şi amânări de taxe Universitare, deoarece competinţa noastră a fost numai de a fixa taxele progresive, iar termenul pentru contestaţii trecând, competinte pentru amânări este numai Rectoratul.

Secretariatul General

Inaugurarea «Muzeului Apărării»

STALINGRAD 8. — „Muzeul Apărării", recent refăcuşi-a redeschis porţile la 6 Iunie cu ocazia celei de-a 30-a aniversări dela sosirea lui Iosif Visarionovici Stalin la Ţaritin.

Muzeul compus din 6 săli spaţioase, conţine peste 2000 de documente care oglindesc lupta poporului sovietic.

Un nou post de radio-difuziune

BUCUREŞTI 8. — O delegaţie a Societăţii Române de Radio-Difuziune a plecat cu avionul la Moscova, pentru a perfecta contractul pentru un nou post de emisiune. Acest post de emisiune de 150 kilowaţi, pe undă medie, va fi instalat la Tâncăbeşti-Ilfov.

Deasemeni, delegaţia română va perfecta contractarea unor aparate tehnice.

La 20 Iunie începe plata salariilor şi pensiilor

In baza referatului Ministerului Finanţelor, Preşidiul Marei Adunări Naţionale a semnat decretul pentru plata salariilor şi pensiilor publice pe luna Iunie a.c.

Totalul general al salariilor însumează 1.447.573.300 lei.

Prin acelaş decret, Ministerul Finanţelor a acordat subvenţii Casei Generale de Pensii şi Casei I.O.V.R., în sumă totală de 435.000.000 lei.

Plata salariilor şi pensiilor începe la 20 ale lunii.

Decorarea d-lui Vasile Luca cu prilejul împlinirii a 50 ani

BUCUREŞTI 8—Printr'un decret al Preşidiului Marei Adunări Naţionale, d. Vasile Luca, ministrul Finanţelor, a fost decorat cu prilejul împlinirii a 50 de ani, cu „Ordinul Muncii" clasa I-a, pentru lupta neîncetată pe care a dus-o împotriva reacţiunii şi a fascismului şi pentru activitatea rodnică depusă la Ministerul de Finanţe.

Dl. Vasile Luca

Dl. dr. Petru Groza, în numele guvernului a trimis o telegramă de felicitare d-lui ministru Vasile Luca.

Dl. Vasile Luca a mai primit telegrame de felicitare din partea Comitetului Central al Partidului Muncitoresc Român şi a Comitetul Executiv al Confederaţiei Generale a Muncii.

ORA 12

Anglia în preajma unor mari dificultăţi economice

Noile „condiţii" puse de planul Marshall

LONDRA 8 — Presa engleză de Duminică subliniază că orice reducere a „ajutorului" american acordat Marei Britanii o va constrânge să reducă programul de import.

„Se pare că Marea Britanie se apropie de o perioadă de dificultăţi" scrie redactorul ziarului „Observer".

Când ajutorul va fi redus — continuă ziarul — Marea Britanie va trebui să facă faţă unei crize economice care va avea repercusiuni de ordin politic. „Sunday Cronicle" scrie: Se pare că Statele Unite ar fi cerut Marii Britanii să suspende pe durata aplicării programului de «refacere europeană», tarifele preferenţiale imperiale. Autorităţile americane ar fi trimis guvernului celor 16 naţiuni — continuă ziarul — o listă a noilor condiţii puse, pentru acordarea „ajutorului" din cadrul planului Marshal.

După „The People", condiţiile ar fi următoarele:

1) Statele Unite îşi rezervă dreptul să hotărască dacă şi cum trebuie să fie devalorizată moneta ţărilor respective.

2) Administratorul american al programului de „refacere a Europei", d. Paul Hoffman ar avea dreptul să refuze ajutorul în orice moment dacă este în intenţia Statelor Unite.

3) Statele Unite au dreptul da a impune anumite condiţii de restricţiii a comerţului celor 16 naţiuni cu Japonia şi Coreea.

Redactorul diplomatic al ziarului „The People" afirmă în continuare:

„Multe din ţările beneficiare ale „ajutorului american se întreabă dacă merită să accepte ajutorul american".

„Opoziţia faţă de planul Marshall a fost întărită în toată Europa", a încheiat ziarul „The People".

Descoperirea unor noi zăcăminte de petrol în ţară

In urma unor cercetări ştiinţifice făcute de curând s'a constatat că în jurul oraşelului Strehaia se află bogate zăcăminte de petrol.

Aceste descoperiri s'au făcut în cadrul cercetărilor pe care un număr de 70 de oameni de ştiinţă de specialitate le fac în toată ţara pentru a găsi noi bogăţii pe care subsolul ţării noastre le cuprinde în diferite regiuni.

Cum vor fi impuşi comercianţii, industriaşii, şi liberi profesioniştii

BUCUREŞTI 8. — Ministerul Finanţelor a hotărît ca până la data de 15 Iunie să fie aşezate toate impozitele pentru stabilirea cărora nu este necesar cercetarea contribuabililor, urmând ca după această dată să fie citaţi acei contribuabili cărora fiscul socoteşte necesar să le ceară declaraţii.

Comercianţii şi industriaşii care ţin registre regulat nu pot fi citaţi decât în cazuri speciale, când declaraţiile nu corespund realităţii, sau ele nu au fost explicit redactate.

Liber-profesioniştii vor fi citaţi aproape toţi în faţa instanţelor de impunere fiscală.

INLOCUIREA fostului rabin şef Şafran care şi-a părăsit postul său

Federaţia Uniunilor de Comunităţi Evreeşti din România a anunţat că deoarece dl. Al. Şafran, Şef Rabin al Evreilor din R. P. R. şi-a părăsit postul său dela data de 23 Decembrie 1947, fără nici o autorizaţie a forurilor de conducere ale populaţiei evreeşti a încetat de a mai îndeplini atribuţiile funcţiei sale.

Deoarece d. Al. Şafran de la data plecării din ţară nu a avut şi nu are nici o împuternicire din partea instituţiilor obşteşti din R.P.R., Federaţia anunţă că orice încercare de a se prezenta oriunde în numele populaţiei evreeşti din R. P. R. trebuie tratată ca o tentativă de impostor. In consecinţă Federaţia Uniunilor de Comunităţi Evreeşti declară vacant postul de Şef Rabin al Evreilor din R. P. R.

Alegerea noului Şef Rabin va avea loc în ziua de 16 Iunie.

Implicat într'o afacere frauduloasă

Ministrul turc al apărării naţionale a fost obligat să demisioneze

ANKARA 8. (Rador). — TASS transmite:

La 4 Iunie, Parlamentul turc a ţinut o şedinţă neîntreruptă de şapte ore, ascultând raportul comisiunii financiare parlamentare pentru investigarea vânzărilor de grâne în străinătate.

Comisiunea a acuzat pe fostul ministru al comerţului, Atif Inanu, şi un număr de înalţi funcţionari că au dat ajutor multor societăţi comerciale pentru a vinde grâne în străinătate în mod ilegal.

In raportul ei comisiunea menţionează numele ministrului apărării naţionale Munir Birsel, care a fost acţionarul unei societăţi din Izmir ce a achiziţionat 20.000 tone orz pentru a fi vândute în străinătate.

Se anunţă, în legătură cu această chestiune, că Birsel şia înaintat demisia.

Fişe de clienţi şi furnizori

se găsesc de vânzare la Tipografia Lupta Moldovei Str. Ştefan cel Mare

Citiţi OPINIA

ANUL 40 Nr. 523

ABONAMENTE

Lei 450 . . . . . 3 luni
„ 5.000 Intreprinderi, autorităţi pe un an

Atelierele tipografice
IAŞI, Str. ŞTEFAN CEL MARE 50-52

4 Pagini 4 Lei

OPINIA

ZIAR POPULAR COTIDIAN

Joi 10 Iunie 1948

Redacţia şi Administraţia
IAŞI, STR. ŞTEFAN cel MARE Nr. 52

TELEFOANE:
Redacţia . . . Nr. 1209
Administraţia . . 2042
Serv. de noapte . 2088

Director C. R. GHIULEA

BIBLIOTECA UNIVERSITĂŢII IAŞI

Mărfuri multe, bune şi ieftine

In unul din numerele trecute ale ziarului „Scânteia", d. Şt. Voicu discuta în mod critic, modul în care unele sindicate organizează întrecerile în producţie.

Autorul articolului sublinia caracterul vag general şi abstract al unor rezoluţii privind întrecerile, insuficienta lor popularizare în sânul muncitorilor din întreprinderi, felul mecanic în care se iau unele hotărîri şi se acordă titlul de învingător.

Deosebit de interesante sunt sugestiile pe care oficiosul Partidului Muncitoresc Român le face în această problemă.

Se insistă asupra necesităţii ca la baza întrecerilor să nu stea numai mărirea producţiei cantitative ci şi îmbunătăţirea calitativă a mărfurilor, micşorarea costului de producţie, prin economisirea de materie primă şi combustibil, reducerea deşeurilor şi lichidarea rebuturilor. Întrecerile în producţie trebue să aibe acest obiectiv: *mărfuri cât mai multe, de calitate superioară, la preţuri cât mai reduse.*

Muncitorii fabricilor noastre care s'au străduit să-şi ridice nivelul lor profesional, cultural şi politic, s'au convins de aceasta. Şi asistăm astăzi la începuturi foarte promiţătoare.

Schimbul de muncitori între fabricile „Dermata" şi „Mociorniţa" dovedeşte că muncitorimea este conştientă că îmbunătăţirea calitativă a mărfurilor, constitue unul din principalii factori ai desvoltării noastre economice, ai ridicării standardului de viaţă a tuturor salariaţilor.

In colaborare cu tehnicienii, un grup de muncitori ai fabricei „Riegar" din Sibiu au reuşit să reducă simţitor costul producţiei înlocuind oalele de grafit, al căror preţ era de 8500 lei, cu cele de fontă, al căror preţ este de 3590. La „Foresta Italo-Română" din Comăneşti s'a montat un ferestrău circular care măreşte productivitatea muncii cu 20 la sută, un altul care reduce timpul de lucru cu 200 la sută.

Cum se vede dar, mun-

I. L.

(*Continuare în pagina 2-a*)

Anchetele noastre

Profesorii universitari sprijină munca voluntară

Profesorii alături de studenţi. -- Indemnurile d-lor profesori universitari Tudoranu, Alexa şi Matei

Centrul U. N. S. R, Iaşi se află în frunte pe centrele universitare din ţară în ceace priveşte înscrierile pentru munca voluntară în brigăzile de reconstrucţie. Cei 3200 de studenţi ieşeni vor face cinste oraşului nostru lucrând pentru refacerea ţării. Şi gestul lor nu a putut trece neobservat. Alături de ei se situează în primul rând profesorii universitari, dascălii din timpul anului, îndrumătorii pe tărâm ideologic şi profesional pe timpul vacanţei. Semnificaţia cuvintelor: brigadă, muncă, învăţătură, carte, vii cuvinte, vii în orice student a fost apreciată de profesori. In cadrul anchetei noastre privitoare la plecarea studenţilor pe şantierele naţionale.

Dl. prof. univ. Dr. Gh. Tudoranu

şeful clinicei I-a Medicală ne-a spus cu privire la plecarea studenţilor pe şantiere:

„Brigăzile studenţeşti constitue apanajul ideal al muncii îmbinată cu recreaţia. Din punct de vedere economic, şantierele naţionale constitue un mare sprijin acordat operei de reconstrucţie.

De asemeni plăcerea studenţilor pe şantiere, munca studenţilor din străinătate pe şantierele noastre, constitue o strânsă legătură spirituală, un schimb de fapte şi idei.

In orele libere închinate muncii profesionale, trebue acordata o cât mai mare atenţie acestei chestiuni. După cum spunea şi Lenin, studentul trebue să fie în primul rând bun la carte. Buna pregătire profesională permite pregătirea de cadre bazate pe un fundament solid.

Invaţatura desvoltă intelectul, munca fortifică corpul. Intărim odată mai mult dictonul latin „mens sana in corpore sana". In activitatea de pe şantiere, profesorii „îi privesc cu mândrie şi sunt alături de studenţii lor" şi-a încheiat declaraţiile dl. prof. univ. Gh. Tudoranu.

Dl. prof. univ. I. Matei

decanul facultăţii de Chimie Industrială de la Politehnica „Gh. Asachi" ne-a spus:

„Viaţa este un complex în care nu te poţi orienta numai cu pregătirea din şcoală.

(*Continuare în pagina 2-a*)

Se instalează în localitate

10 cişmele publice tip „Minerva"

Am scris la timp în ziarul nostru că Secţia ape-canal-salubritate din Intreprinderile ETACS a comandat un număr de cişmele sistem „Minerva".

Zece asemenea cişmele au sosit ieri şi au fost preluate de instituţie. Prima cişmea a şi fost instalată ieri în curtea Primăriei Municipiului.

In cursul acestei săptămâni vor fi instalate şi celelalte cişmele în punctele aglomerate ale oraşului precum: piaţa Hulei, piaţa Sf. Spiridon, Parcul Expoziţiei, grădina publică Copou etc.

Ţinem să precizăm că cişmelele tip Minerva sunt foarte practice. Se apropie vremea călduroasă şi cetăţenii însetaţi vor avea prilejul să bea apă, fără pahar, întrucât prin sistemul de ţâşnire, alimentarea cu apă se face lesne fără ceaşcă sau pahar.

Arta ceramică în R. P. R.

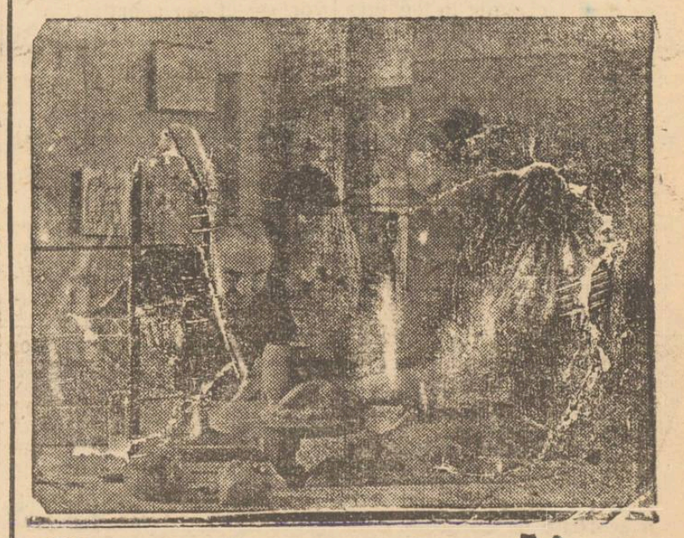

Cum se va aplica planul de sistematizare la Iaşi

Comisiunea tehnică de aplicare a planului de sistematizare a Iaşului, a ţinut ieri şedinţă la Primărie, sub preşidinţia d-lui primar A. Paluga.

Au participat dl. ing. Rădulescu (Bucureşti), şefii de serviciu ai Direcţiei tehnice a Municipiului, precum şi conducătorii Regiei Publice ETACS.

S'a examinat anteproectul planului de sistematizare de detaliu a regiunilor centrale ale oraşului, în special sistematizarea străzilor Ştefan cel Mare, Calea 23 August (fost strada Carol), precum şi a pieţelor Palatului (dinaintea Palatului Administrativ) a Teatrului Naţional, a Pieţii Unirii, a pieţii din faţa Facultăţii de Medicină, din faţa Fundaţiei din faţa Universităţii şi a cartierului de locuinţe dela Copou.

S'au mai prezentat mai multe soluţii; una preconizată de comisiunea specială a planurilor de sistematizare având ca scop unirea străzilor Ştefan cel Mare cu 23 August (prin strada Lăpuşneanu) în linie dreaptă şi alte două soluţii care vor da posibilitatea ca planul să fie aplicat cu succes.

Comisiunea s'a fixat asupra ultimelor două soluţii.

Refacerea parcului de vite şi păsări

Animale de prăsilă şi staţiuni pentru însămânţări artificiale. — Acţiunea desfăşurată de Ministerul de Agricultură

Problema creşterii animalelor în România este una din preocupările de seamă ale organelor de resort, dat fiind importanţa acestui sector în economia generală a ţării.

Cunoaşterea realităţilor din acest domeniu se impune cu atât mai mult cu cât din statisticile existente se degajă o îngrijorătoare constatare: aceea că încă înaintea celui de al doilea război mondial, — datorită condiţiilor politice şi economice — se înregistra an de an o scădere continuă a şeptelului în ţara noastră.

In urma războiului

Această situaţie a fost mult agravată de război care a precipitat procesul de scădere a numărului de vite şi păsări, prin transformarea ţării în zona de aprovizionare a trupelor hitleriste şi apoi chiar în teatru de lupte.

Potrivit recensământului din Ianuarie 1945, avem următoarea situaţie:

Cabalinele înregistrează o pierdere de 22,2 (1943 faţă de Aprilie 1941). Pierderile grave sunt în special la animalele de reproducţie.

La bovine situaţia este aproape identică, pierderile fiind de 24,9 la sută.

Porcinele scad în cei 4 ani de război cu 58,6 la sută.

La ovine scăderea este de 52,9 la sută faţă de 1935.

...şi a secetei

Cu asemenea scăderi grave, refacerea parcului de vite se punea pe primul plan al problemelor de rezolvat în domeniul agriculturii. Cu atât mai mult cu cât secetele repetate din vara anilor 1945 şi 1946 au redus din nou şi simţitor parcul de vite. Este cunoscut, în adevăr, că în vara anului 1946 au murit în Moldova, pe câmpiile arse de secetă, mii de vite. După cum lipsa de furaje a determinat în iarna 1946-47 tăieri mult mai mari decât cele obişnuite şi dacă pierderile în acest timp nu au atins proporţii catastrofale, aceasta se datoreşte intervenţiei energice a Statului care a cumpărat şi salvat numeroase vite de prăsilă, după cum a aprovizionat regiunile însecetate cu nutreţul de vite ce a putut fi recoltat în Delta Dunării. Odată pierderile reduse la minimum posibil, Statul a pus însă problema unei politici de refacere şi chiar sporire a parcului de vite.

Concursul statului

Statul nu putea bagateliza această problemă. Concursul organelor Ministerului Agriculturii s'a manifestat fie direct, prin organizarea fermelor de Stat fie indirect prin acţiunea de coordonare şi reorganizare a asociaţiilor existente în ţară pentru creşterea vitelor.

Dacă în privinţa reorganizării asociaţiilor de producători cari se ocupă cu creşterea vitelor, acţiunea este încă în curs, urmând a fi de-

(*Continuare în pagina 3-a*)

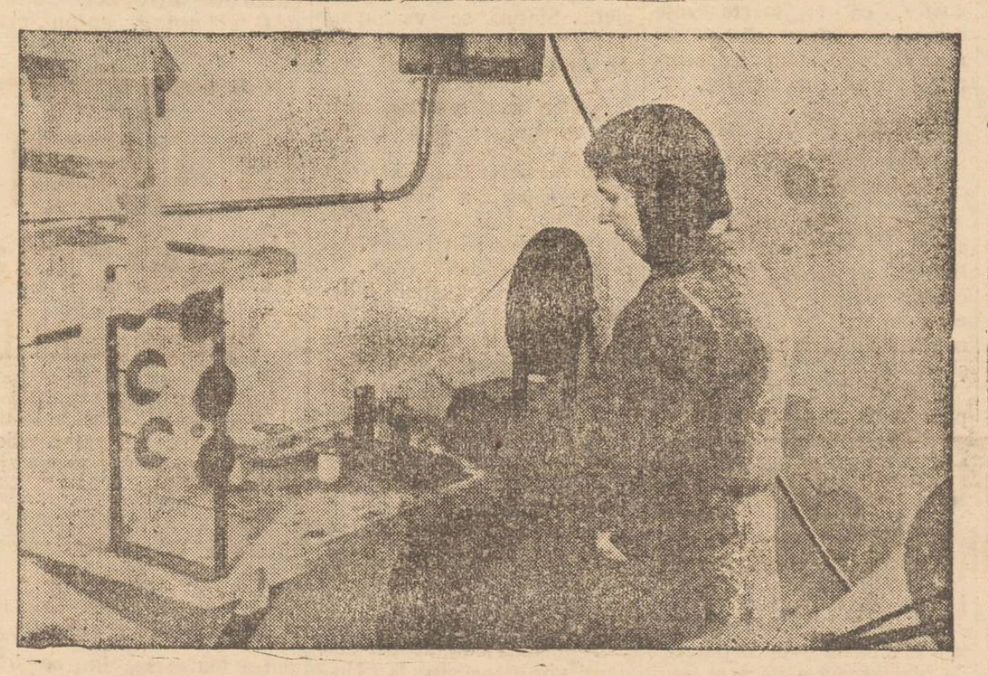

Muncitoarele din industria textilă depun eforturi pentru mărirea şi îmbunătăţirea producţiei

Protecţia mamei şi a copilului

In momentul de faţă se lucrează intens la elaborarea noilor legi privind ocrotirea mamei şi a copilului.

La conferinţa din săptămâna trecută care a avut loc în Capitală şi la care au participat secretarii Comitetului Naţional de Ocrotire a Copilului din toate judeţele ţării au fost analizate în amănuntime toate faţetele acestei probleme.

Factorii de răspundere de la conducerea unităţilor de asistenţă au prezentat rapoarte şi au dat o serie de sugestii, rezultatul unei îndelungate experienţe în vederea alcătuirii legilor care vor reglementa în mod definitiv protecţia mamei şi copilului în ţara noastră.

Zilele acestea are loc o nouă consfătuire la Ministerul Sănătăţii, a medicilor şefi din ţară în cursul căreia va fi dezbătută aceiaşi chestiune.

Ani şi ani de zile, în timpul guvernărilor trecute nu s'a făcut nimic pentru ocrotirea copilului, pentru stăvilirea mortalităţii infantile.

Desinteresul total faţă de problemele principale de interes naţional, lipsa oricărui simţ de răspundere pentru viaţă şi sănătatea poporului au lăsat pe seama câtorva societăţi de cucoane filantroape, grija educării şi a ocrotirii mamei şi a copilului.

Intr'o societate unde preocuparea de bază era de a stoarce cât mai mult din munca şi sudoarea oamenilor muncii, protecţia femeilor gravide desigur că nu putea fi decât o problemă de al şaptelea plan.

Din rândul acestora din urmă se recrutau numărul cel mare a femeilor anemiate şi tuberculizate.

Intr'o societate ca a noastră, şi mai ales în societatea socialistă către care tindem, unde omul este factorul de căpetenie pentru ridicarea căruia nici un efort nu este prea mare, se alcătuiesc legi speciale care garantează şi asigură desvoltarea lui în condiţii cât mai bune.

Grija deosebită pe care o pune Guvernul ţării în alcătuirea legilor ne asigură că articolul 26 din Constituţia Republicii Populare Române care prevede că „Mama precum şi copiii până la vrâsta de 18 ani se bucură de protecţie deosebită, stabilită prin lege" va deveni în cel mai scurt timp un fapt real.

Z. SANDU

Critica şi autocritica

Se vorbeşte în ultima vreme, din ce în ce mai mult, despre critică şi autocritică.

Dacă în trecut dreptul la critică era limitat sau de-a dreptul suspendat, dacă autocritica era inexistenţă, regimul de democraţie populară de astăzi se bizue în cea mai mare măsură pe aceste adevărate pârghii ale progresului, ale neîncetatei perfecţionări. Critica era în trecut permisă numai dacă se îndrepta împotriva acelora care luptau pentru interesele, pentru eliberarea celor mulţi. Insă din lipsă de argumente ea se transforma atunci în invectivă şi calomnie, Autocritica era răsturnată şi prefăcută în autoelogiere. Tot putregaiul moral, desmăţul administrativ, jefuirea vistieriei publice, dezordinea, era acoperită de laudă, de ploconeli, de minciunile acelora care aşteptau să li se arunce şi lor un os dela masa stăpânilor care-i plăteau. Dreptul la critică, la adevărata critică necruţătoare cu slăbiciunile şi decadenţa morală a păturei conducătoare, era interzis. Partidele muncitoreşti au fost ţinute ani de zile în ilegalitate pentrucă îndrăzneau să arate ilegalităţile, hoţiile, afacerile „istoricilor" care conduceau şi amăgeau poporul muncitor, care au vărsat în repetate rânduri sângele acelora ce protestau împotriva abuzurilor şi a impilării.

Regimul de adevărată democraţie ne-a deschis noui orizonturi. Libertăţile cetăţeneşti, drepturile politice ale poporului nu se reduc numai la dreptul de a vota, odată la 2-3 ani, şi de a sublinia cu aplauze discursurile pline de grandilocvenţă, care „preamăreau"—„patria" (patria istoricilor în care stăpâneau zeci de mii de hectare de pământuri, sonde, mine, patria ale cărei resurse le storceau până la picătură moşierii şi bancherii), dinastia, şi partidele care pretindeau că „ctitoriseră" această patrie.

Critica şi autocritica, adevărate pârghii ale evoluţiei societăţilor în care conflictele de clasă nu mai există, în care exploatarea omului de către om a dispărut, zămisleşte şi la noi, astăzi, în regimul de democraţie populară, o nouă mentalitate.

In această ordine de idei trebue să luptăm încă împotriva acelui strat de individualism vanitos şi anarhic, rămăşiţă a trecutului, împotriva autoadulării, a tendinţei de supraestimare a propriilor calităţi. Căci încă mai sunt persoane cu un spirit orgolios şi opac, impermeabile la orice sugestii din afară, care, crezându-se infailibile, resping, şifonaţi, critica. Mai sunt deasemenea de aceia care înlocuesc autocritica prin efortul de a-şi justifica greşelile.

Critica şi autocritica nu se împacă deloc cu tendinţele egocentriste ale indivizilor, cultivate în trecut de regimurile care se ilustrau prin dorinţa de acaparare a conducătorilor ce-şi spuneau, ca şi Louis XVI, „après moi le déluge". Critica şi autocritica nu se împacă deloc cu idola-

(Continuare în pagina 2-a)

In pagina 2-a
CUPA UNITĂŢII TINERETULUI

— SPORT —

„Cupa Unității Tineretului"

Amănunte de organizare la Iași. — Cum se vor desfășura competițiile în cadrul organizațiilor de tineret din localitate. — Masive înscrieri de tineret în primele zile — Fabrica „Victoria" în frunte

Revenim în numărul de azi cu noui amănunte în legătură cu „Cupa Unității Tineretului".

*

Competițiile vor începe pe unitățile de bază: fabrici, licee, facultăți, sate, unități militare, fiecare categorie desemnându-și selecționatele la toate sporturile prevăzute în regulamentul Cupei.

La probele individuale, concursurile vor decurge conform regulamentelor în vigoare, primii doi clasați calificându-se în reprezantativa F.N. T.D.R.-ului județean.

Șantierele naționale sunt considerate ca județene separate.

Premiile constituite din diplome, plachete și cupe vor fi acordate de Comitetul Central, începând dela Campionatele Județene.

Aspecte tehnice generale.

Probele individuale:

Pentru atletism și șah, la fiecare probă, vor fi câte doi reprezentați, iar la celelalte câte unul.

Probele pe echipe:

La probele: foot-ball, wolley-ball, marș și stafete, echipele se vor alcătui prin trialuri.

Se vor disputa concursuri la următoarele sporturi pe echipe și probe individuale.

Wolley-ball masculin din care se vor selecționa 7 jucători.

Woolley-ball femenin din care se vor selecționa 7 jucători.

Foot-ball, din care se vor selecționa 12 jucători.

Șah masculin și femenin din care se vor selecționa câte doi jucători.

Box din care se vor selecționa 10 boxeuri.

*

Pentru buna desfășurare a competițiilor din Cupa Unității Tineretului s'au elaborat o serie de instrucțiuni pentru a servi de ghid comisiunilor județene.

Redăm succint instrucțiunile pentru prima perioadă, care va avea loc la Iași 7 Iunie — 15 Iulie 1948

In această perioadă se vor organiza toate competițiile în cadrul organizațiilor de tineret.

Exemplu:

Uniunea Tineretului Muncitoresc Iași conduce, organizează și controlează competițiile sportive ale întregului tineret muncitoresc, astfel:

a) Competițiuni inter secții în cadrul fabricei.

b) Competițiuni între selecționatele fabricelor din cadrul unei circumscripții.

c) Competițiuni între circumscripții în cadrul sectorului.

d) Piășile industriale (unde există tineret muncitoresc) vor selecționa sportivi.

e) Competițiuni între selecționatele de sectoare la reședința de județ pentru a da selecționata județului Iași.

Tineret sătesc

a) Competițiuni în cadrul comunei.

b) Competițiuni de grupe de 5 comune cu selecționații acelor comune a Competițiunei între selecționatele grupelor de comună la Plasă.

c) Plășile din județ se vor împărți în două grupe.

Studenții (U.N.S.R.)

a) Competițiuni în cadrul cercurilor studențești UNSR.

b) Selecționatele de cercuri U.N.S.R. de pe raza Județului Iași se vor întâlni între ele dând selecționata județului.

Armata

a) Competiții pe unități.

b) Competițiuni între unitățile din aceiași garnizoană.

Elevi (UAER)

a) Competițiuni între clase.

b) Competițiuni între licee.

c) Concursuri pentru selecționarea județenei de elevi.

*

La organizația județeană UTM s'au înscris până în cursul zilei de ieri următoarele întreprinderi cu numărul de sportivi respectivi, care vor participa la această competiție:

Sind. Alimentar 30, ORT 32, Școala de Cooperație 43. Uzina 19, Socola 12, ITI 6, Administrația Fin. 11, Victoria 60, Șc. de Laboranți 23, SART 28, Primăria 4, RATA 30, CAM 32, Cinematografiști 15.

S'au mai înscris pentru foot-ball următoarele: Textila 7, Marathon 11, Țesătura 14, total 377 tineri.

Inscrierile continuă zilnic. Vom ține la curent pe cititorii noștri cu ultimele înscrieri și amănunte noui în legătură cu această competiție.

PUNCTE

Chatterton

poemul dramatic a lui Alfred de Vigny va fi interpretat azi după amiază de clasa de dramă a d-nei Gina Sandri Bulandra.

Reprezentația va fi însoțită de un cuvânt introductiv al d-lui profesor Octav Gheorghiu.

Dintr interpreți fac parte d-nii D. Onofrei (Chatterton), C. Costin (Quaquerul) Traian Șerpescu, D. Crețu și Mărgărinta Zamfirescu.

„Ei văd din nou"

Impresionantele operații efectuate la Odessa de către directorul institului Ucrainean de boli de ochi, academicianul Vladimir Filatoș au prilejuit realizarea unui film ce are titlul „Ei văd din nou".

Teatrul Poporului

din Iași a plecat în turneu în provincie astăzi dimineață cu piesele „M'am născut și eri" „Rădăcini adânci".

Primul spectacol va avea loc astăzi la Vaslui cu comedia americană progresistă „M'am născut ieri" care se va reprezenta matineu și seara.

Pe șantierele naționale

echipa Teatrului Poporului va da o serie de spectacole cu piesele de mai sus.

Primul șantier vizitat va fi șantierul Lunca Prutului „Ana Pauker" unde Teatrul Poporului va reprezenta drama americană progresistă „Rădăcini adânci".

„Johny cântă și dansează"

un spectacol muzical de bună calitate, va prezenta în cadrul unui turneu la Iași, noua factură a spectacolelor așa numite divertisment. Deși aparent sub o formă ușoară, spectacolul prezintă cu pregnanță parte din problemele care animă astăzi America.

In acest spectacol talentatul actor N. Trestian va interpreta pe marele actor progresist american Charlie-Chaplin. Din restul distribuției fac parte actori ca: Dan Demetrescu, I. Antonescu-Cărăbuș, Elena Barmaz, Virginica Popescu, etc. care au părăsit genul mediocru al spectacolelor facile, pentru un spectacol de calitate cu un conținut veritabil.

„Cultură americană"

După cum comunică ziarul „Tribuna populară" din Rio de Janeiro (Brazilia) s'a organizat recent un club pentru popularizarea culturii americane.

Iată subiectele primelor expuneri la întrunirile clubului:

1) De ce nu se ține seama de unele reguli de bună cuviință.

2) Cum să-l faci pe bărbat să se îndrăgostească.

3) Cele mai bune justificări în fața nevestei atunci când vii târziu acasă.

„Bolnavul închipuit"

va fi interpretat în cadrul aceleiași producții (actul II).

In rolul „Bolnavului închipuit" va juca talentatul actor de la T. N. din Iași Al. Blehan.

Un nou curent literar

In U. S. A. este la modă în momentul de față un nou curent literar numit „școala mononevratică". Inițiatorul acestui curent este regisorul Hicicov care a înscenat mai multe filme polițiste.

Eroii romanelor scrise de elevii „școalei mononevratice" sunt în majoritatea cazurilor alcoolici, psihopați, criminali, spioni, măsluitori, etc.

Mărfuri multe, bune și ieftine

(Urmare din pagina I-a)

citorii au unele izbânzi și în acest domeniu.

Aceste victorii au presupus însă mai întâi, un înalt nivel politic, o conștiință cetățenească vie.

Cei angajați pe acest drum sunt conștienți că mărind și îmbunătățind producția, micșorând costul producției, asigură prosperitatea generală, prosperitatea lor înșiși. Ei sunt conștienți că în acest fel, puterea salariilor lor se mărește, viața lor se ușurează, noui posibilități de ridicare culturală li se oferă.

Mărirea productivității și îmbunătățirea ei, presupune însă o bună pregătire profesională. Muncitorii care au reușit să reducă prețul de cost al mărfurilor, să îmbunătățească calitatea acestor mărfuri și să mărească cantitativ producția datoresc succesele lor, în cele mai multe cazuri, unor inovații tehnice. Ori aceste inovații nu se pot face decât de muncitori cu un nivel profesional ridicat.

Iată dece, socotim că sindicatele trebue să acorde o atenție deosebită acestei probleme. Cursuri de specializare, predate de ingineri, tehnicieni și muncitori înaintați, buni calificați, schimburi de experiențe, trebuesc organizate în toate întreprinderile, pe secții chiar trebue să facem totul ca din acest „război cu mizeria și sărăcia", să ieșim victorioși cu un ceas mai de vreme.

Trebue să facem totul ca posibilitățile de culturalizare a masselor, de îmbunătățire a situației sanitare să se mărească. Trebue să facem totul pentru mărirea, îmbunătățirea și ieftenirea producției, care condiționează și culturalizarea poporului și ameliorarea situației sale sanitare, care condiționează prosperitatea și fericirea noastră.

PROFESORII UNIVERSITARI sprijină munca voluntară

(Continuare din pagina I-a)

lă. Inainte de a crede că ai devenit omul integral trebue făcută școala vieții.

Astfel vezi adesea alături de tine oameni pe care nu-i înțelegi, și aceasta din cauză că n'ai trăit alături de ei ca să le cunoști felul lor de viață, gândurile, nevoile și aspirațiile lor.

Acum însă, petrunzând pe șantier în viața și în sufletul oamenilor muncitori de tot felul, tânărul studios va fi alături de ei, și va căpăta un nou fel de a privi viața, devenind un factor de educație.

Indemn la muncă

In continuare, dl. decan I. Matei a adresat următorul îndemn la muncă tineretului.

„Tineri din toată țara, mândriți-vă că puteți realiza fapte măreți pentru reconstrucția țării.

Sunteți o rezervă nesfârșită de energie fizică și intelectuală, plină de avânt și vigoare.

Energia voastră este deosebit de puternică. Canalizați-o și folosiți-o pentru lucrările de înflorire și de reconstrucție ale RPR.

Mergeți cu drag la muncă! Vă îndeamnă la aceasta unul din acei care și-a închinat toată viața muncii!"

Dl. prof. univ. G. Alexa

de la Politechnica „Gh. Asachi" ne-a spus:

„Una din cele mai fericite concepții de mari realizări ale regimului nostru de democrație populară îl formează șantierele naționale de muncă voluntară.

Personal, am fost deosebit de impresionat de frumoasele realizări ce s'au făcut chiar sub ochii noștri la Iași, și nu cred că poate fi un om de bună credință, care să nu recunoască că ceeace n'au reușit regimurile trecute în zeci de ani, se realizează azi prin muncă voluntară într'un ritm viu și deosebit de fructuos.

Șantierele naționale concentrează elanul și forțele creatoare ale tineretului nostru, în senz constructiv, într'un iureș de muncă de neegalat pentru a da țării și deci nouă tuturor noi perspective economice și sociale.

Studențimea noastră

a continuat D-sa, făcând parte integrantă din tineretul democrat, încadrată în UNSR, este chemată să-și dea contribuția sa prețioasă. Ea trebue să îmbine învățătura căpătată în școală cu ceeace poate învăța pe șantierele muncii alături de toate categoriile sociale de tineri, care își vor oferi reciproc un schimb de experiență.

Pentru noi profesorii nu poate fi o ocazie mai nimerită decât de a îndemna cu toată convingerea pe studenții noștri să participe la aceste șantiere de construcție și reconstrucție cu tot elanul și cu toate forțele".

. . . . . .

Profesorii democrați sunt alături de studenți îndemnându-i la munca voluntară. Și în numerile noastre viitoare vom publica în continuare declarațiile multor profesori universitari care au dovedit că au înțeles că în marea acțiune de reconstrucție a țării să fie lângă studenții lor.

ST.

Oameni și fapte din U. R. S. S.

Opiniile lui Kalinin despre artă și literatură

La 3 Iunie s'au împlinit doi ani dela moartea lui Mihail Ivanovici Kalinin, prieten și tovarăș de luptă al fruntașilor Revoluției din Octombrie. El a fost totodată un profund cunoscător al literaturii ruse, un admirator al lui Cehov, Turgheniev și L. To'stoi.

Lui Kalinin îi plăcea spiritul realist în literatură, nu-i plăceau cuvintele „mari", umflate, dincolo de care se ascunde banalitatea. „Arta este adevărul",—spunea Kalinin,—numai adevărul este convingător. „Acolo unde nu este adevăr, nu există nici artă".

Deseori, Kalinin atingea și problema educației în legătura ei directă cu literatura. El sublinia tendințele progresiste și umaniste ale literaturii sovietice care „a înobilat omul și care a constrâns lumea întreagă să recunoască înalta moralitate a omului sovietic.

O expoziție la Moscova a creațiilor radio-amatorilor

In Palatul inginerilor și tehnicienilor „F. E. Djerjinski" din Moscova, s'a inaugurat o expoziție unională a creațiilor radio - amatorilor. Peste 100 modele de aparate de radio, televizoare, diferite aparate și instrumente, construite toate de amatori sunt prezentate în cadrul acestei expoziții.

Odată cu inaugurarea expoziției a avut loc o conferință la care au luat parte constructori-amatori din toată țara, președinții ai 60 de cluburi de radio, etc.

Academicianul Berg a relevat în discursul său introductiv, că în foarte multe cazuri constructorii-amatori rezolvă în lucrările lor complicate probleme tehnice.

Un festival închinat amintirii lui Demian Bednâi

Cu ocazia aniversării a 3 ani dela moartea lui Demian Bednâi, a avut loc în Palatul central al literaților din Moscova un festival închinat amintirii cunoscutului poet bolșevic.

Festivalul a fost deschis prin conferința ținută de A. Surkov, despre activitatea talentatului poet și fabulist rus. Au mai vorbit D. Zaslavski, A. Ignatiev, M. Golodnâi ș. a. In sala de spectacole a Palatului a fost aranjată o expoziție consacrată operelor lui Bednâi, scrise în timpul Războiului pentru apărarea Patriei.

Statuia lui V. P. Tchcalov la Moscova

Cu ocazia aniversării a 10 ani dela moartea marelui aviator Valeri Pavlovici Tchkaloy, va fi desvelită statuia monumentală a eroului sovietic. Statuia se va înălța în mijlocul pieții gării Kursk din Moscova.

Cea mai veche universitate din URSS

Universitatea de Stat din Vilna este cea mai veche școală superioară din Uniunea Sovietică; In Iulie a. c. ea împlinește 370 de ani.

In timpul ocupației hitleriste a fost închisă.

Cotropitorii au distrus toate laboratoarele, în timp ce sălile de cursuri au fost transformate în cazărmi. Ca prin minune biblioteca Universității a rămas intactă.

Universitatea este în prezent restaurată.

Cele 8 facultăți ale ei, sunt frecventate de vreo 3 mii de studenți — de două ori mai mult decât înainte de războiu.

La toamnă 850 de noi studenți vor fi primiți la Universitate.

Un cămin studențesc internațional la Marianske Lazne (Mariendad)

Federația internațională a studenților a organizat un cămin studențesc la Marianske Lazne. El a fost instalat în pensionul „Britannie".

Căminul este prevăzut cu instalații și mobilă confortabilă. In afară de asta, studenții, care vor locui în acest cămin, pe timpul verii, vor putea lua masa, în condiții foarte bune, oferită de brutăria parohială din apropiere.

Sezonul începe la 1 Iulie și vor veni acolo 150 studenți străini.

Costul zilnic pentru un student este de 60 până la 90 coroane. Perioada de ședere este de 15 zile, pentruca un număr cât mai mare de studenți să poată trece prin acest cămin.

Impunerile posesorilor de firme din Iași la taxa contribuțiilor sanitare

In curând vor începe la Iași operațiile de impunere la taxele sanitare a posesorilor de firme din localitate.

Se studiază în momentul de față și modalitățile ca taxele care vor fi impuse să fie cât mai echitabile și după puterea de plată reală a fiecărui contribuabil.

Critică și autocritică

(Urmare din pagina I-a)

trizarea propriei persoane. Ele presupun un nivel politic-cetățenesc, moral și intelectual ridicat, presupun ca inteligența și dorința de creație și de progres colectiv să covârșească sentimentele egoiste, tendințele primare ale individului derivând din instinctul de conservare ale animalului. Regimurile capitaliste cultivau tocmai acest animal din om, și nu sentimentele altruiste, sociale. Cine acceptă bucuros critica dovedește că a înțeles noua morală socială, că și-a însușit o mentalitate nouă, dominată de inteligență, de spirit științific. El înțelege ca atacul criticii nu-i primejduește viața, nu este amenințat ca individ, ci că, dimpotrivă aceasta îl ajută să se perfecționeze.

Critica are astăzi rostul de a lămuri punctele slabe, de a scoate în evidență greșelile ca și părțile reușite, *în vederea perfecționării* și nu a distrugerii. Ea are deci, un scop *constructiv*. Prin critică nu sunt vizate *persoane* cu intenția de a le aduce prejudicii. Atacurile personale care au ca substrat ura, dorul de răzbunare, cad prin neseriozitate și șubrezenia acuzațiilor, după cum laudele personale ditirambice nu au eficacitate, intențiile fiind transparente.

Autocritica înseamnă însușirea criticii din partea celui în cauză, care-și recunoaște scăderile, și caută cauzele lor spre a le îndepărta. Autocritica pe care o preconizăm noi în cadrul concepției materialist-dialectice este orientată, ca și critica de același scop: ameliorarea, îmbunătățirea, perfecționarea sub toate raporturile vieții și activității noastre. Ea nu poate duce deci la dezolare. Conștient de lipsurile sale, de greșelile săvârșite, de cauzele care l-au dus la săvârșirea lor, persoana care își face autocritică tinde să-și sporească eforturile, să-și încordeze voința, spre a le înlătura pe acestea.

Sunt însă și de aceia care refuză să-și recunoască slăbiciunile și greșelile, și nici nu pot concepe faptul ca cineva să formuleze critici izvorâte numai din dorința de a-i ajuta să se perfecționeze. Imbibați de mentalitatea învechită pentru a cărei definitivă extirpare luptăm, ei nu văd alte mobiluri ale criticii decât „lucrătura", concurența, invidia. Activitatea gazetărească ne pune și pe noi adesea în situația de a fi victimele bunelor intenții din care pornesc criticile ce le adresăm de aici. In acest caz cei vizați, în loc să recunoască justețea afirmațiilor care se aduc, — dacă sunt juste—nu împotriva lor personal, ci pentru a le dovedi unele greșeli, sau în loc să ne combată civilizat argumentele noastre — dacă ele nu sunt juste—se mulțumesc să-și manifeste supărarea, să caute dedesupturi, să descopere false intenții legate de anumite împrejurări, cu totul întâmplătoare. Deși, dacă acestea ar fi mobilurile noastre alta ar fi trebuit să fie conduita, căci cine caută să obțină un lucru pe care nu-l merită și îndrăznește să persiste în dorința de a-l avea este un om mic, de un nivel inferior, un om al trecutului pe care noi tocmai luptăm să-l desființăm.

Și arma unui astfel de om este lingușirea, surâsul, ipocritul surâs aprobativ, cu care pot fi câștigați acei ce nu-și recunosc slăbiciunile,—și nu critica solid argumentată și exercitată public.

RADU NOVEANU

Comisia de difuzare a presei

aduce la cunoștința abonaților săi, că și-a **MUTAT** sediul din strada Ștefan cel Mare Nr. 40, în **str. Cuza Vodă Nr. 67** (sub Camera de Comerț).

INFORMAȚIUNI

— Singurile legitimații valabile ale ziarului „Opinia" sunt cele eliberate pe carton de culoare bleu, purtând data de 1 Aprilie 1948 sau o dată ulterioară și purtând semnătura redactorului responsabil.

Adunarea medicilor și avocaților, invalizi de război

Biroul I. O. V. R. cu sediul în localul Filialei Crucii Roșii aduce la cunoștința medicilor și avocaților invalizi de război că Miercuri 9 Iunie orele 16 va avea loc o adunare la sediul Filialei a acestei categorii de I.O.V.R-iști.

Dat fiind importanța problemelor ce vor fi discutate cu acest prilej, prezența este obligatorie.

Dela A.R.L.U.S.

Se aduce la cunoștința tuturor responsabililor secțiilor de șah dela toate sindicatele din localitate că trebue să fie prezenți Sâmbătă 12 Iunie orele 5 p. m. la s e d i u l A.R.L.U.S. pentru a lua parte la consfătuirea în vederea organizării concursului intersindical.

Hramul bisericii Golia

Biserica monumentală Golia din orașul Iași, care a fost restaurată și redeschisă cu stăruința și concursul I. P. Justinian Patriarhul României și cu ajutorul material dat de: Prefectura Jud. Iași, de Primăria Municipiului, precum și de alți binevoitori, își serbează hramul Joi 10 Iunie cor., Înălțarea Domnului.

Slujba vecerniei cu sfințirea litiei și privegherea va începe Mercuri 9 Iunie c. ora 16.

Activitatea Crucii Roșii

In cursul conferinței ce a avut loc la București și la care au participat secretarii Comitetului Național de Ocrotire al Copilului din toate județele, a fost citată ca exemplu pe țară munca depusă de organele Crucii Roșii din Iași pentru înființarea caselor de naștere în mediul rural.

Munca voluntară a salariaților P.T.T.

In cadrul muncii de reconstrucție și asanare a Iașului, salariații P. T. T. și-au luat angajamentul să contribuie prin munca lor voluntară la curățirea de dărâmături a terenului viran de lângă Palatul Camerei de Comerț.

Se evidențiază munca depusă în cursul după amezii de eri de funcționarii telegrafiști ai Poștei.

Dela P. N. P.

Sectorul V. Tătărași al Partidului Național Popular desfășoară o intensă activitate. Recent s'a ținut o adunare plenară la care a participat un mare număr de membri. Ședința a fost prezidată de către dl. prof. I. Stati, președintele sectorului, asistat de dl. prof. A. Obreja, secretar.

Momentul politic a fost prezentat de către pr. C. Roșescu. La discuții au luat cuvântul d-nii maior Brăescu, prof. Uglea, preot Dinescu, prof. Barbu.

Au urmat o serie de importante comunicări cu caracter organizatoric, administrativ și cultural la care au luat cuvântul: dl. prof. I. State, dl. prof. Obreja, prof. Uglea, d-na-Isăcescu, dl. Victorian, etc. S'a făcut o dare de seamă a încasărilor făcute cu prilejul festivalului artistic dela Ateneul Tătărași, în sumă de 2370 lei, după care ședința a luat sfârșit.

— Dl. Vasile Condurache a fost reîncadrat în funcția de subșef de pepinieră la Serviciul Silvic Județean Iași.

— Dl. Hânca Manole, subșef de birou la Inspectoratul V Regional M. A. T. Iași, se deleagă a îndeplini funcția de controlor pentru veniturile speciale din raza Inspectoratului.

— D-lor Vieru Gabriela șef de birou și Iagodici Victoria, impegată dela Oficiul de Plasare Iași li s'a acordat delegație de control pentru evidența, plasarea și ocrotirea personalului.

— Dl. Alexandru G. Diaconescu, președinte la secția civilă-comercială a Curții de Apel a fost numit președinte al Comisiei de examinare a absolvenților școlii juridice populare din localitate.

Intreprinderile Municip. Iași
Regie Publică Comercială
E.T.A.C.S.
Str. Uzinei Nr. 38

PUBLICAȚIE

Se aduce la cunoștința celor interesați că în ziua de 15 Iunie 1948 ora 10 a. m. se va ține licitație publică la sediul acestor Intreprinderi din str. Uzinei nr. 38 pentru:

Furnizarea a 300 (trei sute) m. stofă necesară echipamentului personalului dela Exploat. Tramvai.

Stofa trebuie să îndeplinească condițiunile caietului de sarcini care poate fi văzut în fiecare zi de către cei interesați la serviciul financiar al Intrnprinderilor din str. Uzinei nr. 38.

Ofertanții vor depune oferte închise și sigilate cel mai târziu până la data de 15 Iunie 1948 ora 9 a. m. la serviciul Financiar precum și o garanție de 5 la sută din valoarea ofertei.

DIRECȚIUNEA

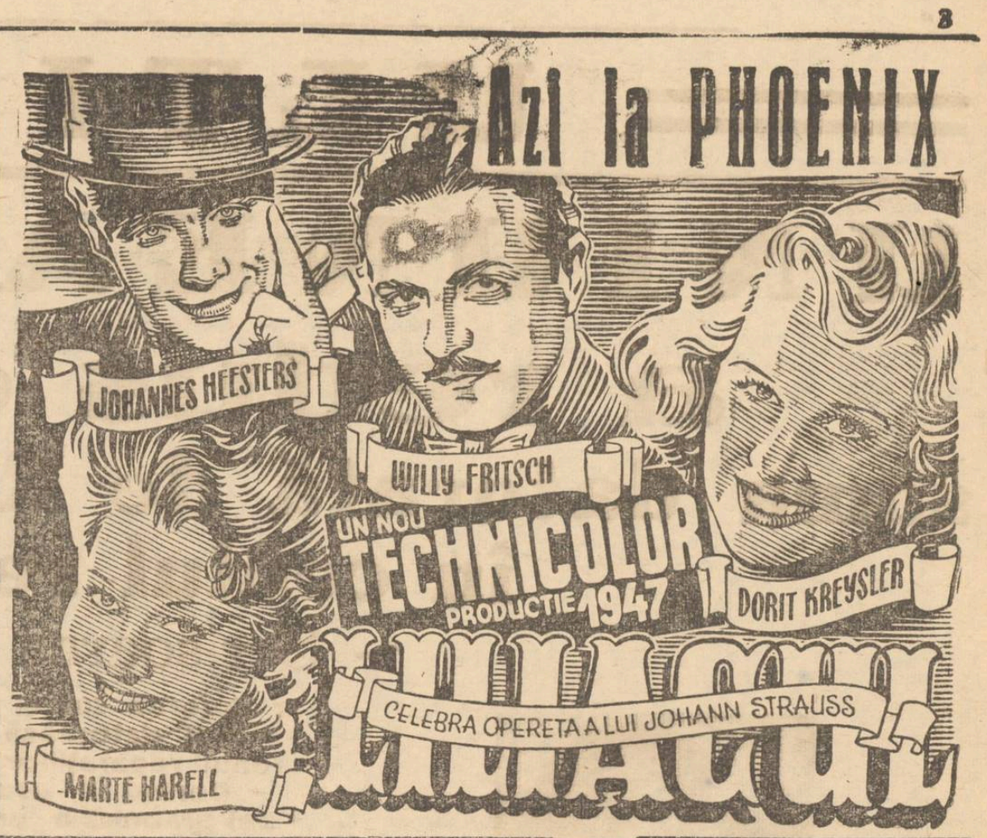

Festivalul artistic
al elevelor Liceului Ortodox

In cadrul activității educative elevele liceului de fete „Ortodox" din Iași de sub direcțiunea d-nei prof. Silvia Baltă a oferit Duminică 6 Iunie un bogat program artistic în sala de festivități dela liceul „Oltea Doamna".

Au fost de față: prof. B. Constantinescu vice președintele consiliului interșcolar, prof. Haimovici, d-na dir. Partenie, Baltă, d-na Liana Nicuți, d-na Andrei, d-na Ciolan, consiliera educativă a școlii, d-na prof. Pop, Lăzărescu, profesori, eleve, elevi, și un numeros public.

Serbarea s'a deschis prin intonarea imnului R.P.R. și a Cantatei despre Stalin de către corul liceului dirijat de Diacon Foca. Au urmat diferite coruri populare, recitări un program de jocuri și gimnastică ritmică și un dans rusesc executat de eleve sub conducerea d-nei prof. Popescu, după care Dănuț Podlovschi și dl. prof. R. Podlovschi au executat un concert pentru două viori de Bach. Fiind îndelung ovaționat pentru precizia și calitatea interpretării micuțul, Dănuț Podlovschi a mai cântat 3 bucăți de mare virtuozitate dintre care remarcăm piesele atât de dificile: Mazurca de Wiemansky și Dans ungar de Brahms.

După pauză elevele clasei a VII a jucat cu multă măestrie un basm dramatizat care sub inia minciuna și viața de temniță și ignoranță în care curtenii vicleni, conducători interesați și răi, îl țineau pe un Făt-Frumos Impărat din basme, ce simboliza poporul asuprit și înșelat.

In interpretare s'au distins pentru căldura și aleasa simțire cu care au spus versurile, d-rele Protopopescu Ana Romana, Faraon Ulpiana, precum și Spitzer Renè, Neagu și Marinescu.

Direcția de scenă a deținut-o d-na Eugenia Protopopescu, iar regia de culise d'. Puiu Simionescu, ambii dela Teatrul Național instituție care și-a dat concursul la reușita acestei serbări și prin minunatele costume de secol și decorurile împrumutate. Coreografia: d-na prof. Popescu.

TURNEUL TEATRULUI SAVOY
TEATRUL NAȚIONAL
JOI 10 IUNIE 1948
Matineu ora 4 Seara ora 8 precis
— AȘII RASULUI —
ELENA BURMAZ — G. TRESTIAN — I. Antonescu-Cărăbuș — Costel Zaharia — Gh. Sârbu și DAN DEMETRESCU — VIRGINICA POPESCU — Tantzi Grigoriu — Paula Georgescu — Hermina Petrescu — Eugen Mocanu — Lya Turovsky — Kety Milanovici și PUIU ȘERBANU
în delicioasa comedie muzicală
Johnny cântă și dansează
de M. KAMNER, AUREL FELEA ȘI ION IRA
Muzica: ELLY ROMAN — Orchestra JAZZ SAVOY — COR DE NEGRII —
Biletele la BARASCH, Lăpușneanu 20, Tel. 1422

TABLOURI
reprezentând membrii GUVERNULUI, PREZIDIUMULUI, precum și STEMA R. P. R. necesare tuturor instituțiilor și întreprinderilor se găsesc la librăria
CARTEA RUSĂ
Deasemenea s'a pus în vânzare Ed. 3 din ISTORIA PARTIDULUI COMUNIST (BOLȘEVIC) al U. R. S. S.-ului

Adunarea generală ordinară
a membrilor și pensionarilor Casei de Asigurare a Ziariștilor

In baza disp. art. 80 din legea de organizare a C.A.Z. din 16 Martie 1948, Consiliul de administrație al C.A.Z. convoacă pe toți ziariștii activi și pensionari ai acestei Case, în Adunare Generală ordinară, pentru ziua de Joi 17 Iunie 1948, orele 15 în Sala de Festivități a C.A.Z. (București, B-dul Republicei Nr. 33, etaj 1) cu următoarea ordine de zi;

Raportul de activitate, Situația Financiară provizorie la 31 Martie 1948, Raportul Comisiunii de control, Descărcarea Consiliului de gestiunea sa, Depunerea mandatului actualului Consiliu de administrație și Comisiunii de Control.

Alegerea membrilor, reprezentanți ai ziariștilor activi și pensionari în Consiliul de administrație și Comisia de control.

In cazul când la data de 17 Iunie 1948 nu se va întruni jumătate din numărul membrilor asigurați și pensionari, Adunarea Generală se va ține fără vreo altă convocare, în ziua de Joi 24 Iunie 1948 orele 15 în același loc și cu aceiași ordine de zi, cu orice număr de membri prezenți.

Cu acest prilej, reamintim membrilor asigurați și pensionari care vor să candideze pentru locurile din Consiliul de ad-ție sau pentru cele din Comisia de Control că potrivit art. 63 din lege, trebue să depună candidaturile în scris la Administrația C. A. Z., cu cel puțin 3 zile înainte de data fixată pentru prima convocare a Adunării Generale.

Au dreptul să participe la această Adunare Generală toți ziariștii care cotizează efectiv la această Casă precum și acei care au o întrerupere în plata cotizațiilor mai mică de doi ani.

Refacerea parcului
de vite și păsări

(Urmare din pagina I-a)

săvârșită — în ceeace privește acțiunea directă a Ministerului Agriculturii și Domeniilor, rezultatele au început să se vadă.

Este necesar însă să precizăm că refacerea parcului de vite se pune nu numai sub unghiul numărului, ci și al îmbunătățirii soiurilor de animale.

Animale de prăsilă

Programul Ministerului Agriculturii în această privință este următorul: sunt prevăzute procurarea a 50 armăsari reproducători, 30 tauri, 50 vieri, 80 iepuri de casă, 350 cocoși și găini. Aceste animale vor fi cumpărate de Ministerul Agriculturii și vor fi destinate și repartizate fermelor producătoare de material de prăsilă.

Animalele sunt alese din țară, doar cocoșii și găinile urmând a fi aduse din străinătate. Taurii și vierii vor fi repartizați asociațiilor de crescători și comunelor.

Materialul este indigen și provine din regiunile cu creștere mai avansată.

Totodată, sunt prevăzute pentru primăvara anului 1948, organizarea la 430 stațiuni de montă, cu 825 armăsari ai Statului.

Pe de altă parte în anul 1947 au fost organizate 60 de stațiuni de însămânțări artificiale la oi, din totalul de 68 stațiuni prevăzute.

Pentru primăvara anului 1948 sunt prevăzute înființarea a 60 stațiuni de însămânțări artificiale la iepe.

Planul de construire de grajduri comunale, prevede construirea a 600 de asemenea grajduri.

In acțiunea de propagandă ce urmează să fie întreprinsă de Ministerul Agriculturii sunt prevăzute deschiderea a 58 de expoziții cu animale de prăsilă, câte o expoziție pe fiecare județ.

Asociațiile de creșterea animalelor nu au fost uitate, în programul general al Ministerului Agriculturii fiind prevăzute înființarea a 25 asociații pentru creșterea vacilor, 20 pentru creșterea cailor, 15 pentru porci, 19 pentru oi și 5 pentru păsări. Din acestea au fost realizate, 10 asociații pentru creșterea vacilor și 6 pentru creșterea cailor.

Dupăcum se vede este în curs de desfășurare o serioasă acțiune pentru refacerea și sporirea acestei importante bogății a țării noastre. Asupra rezultatelor parțiale obținute până în prezent vom reveni cu amănute într'un reportaj viitor.

Rep.

Vaslui

NOUL COMITET
al Filialei A. R. L. U. S.

Marți 2 Iunie crt., a avut loc în amfiteatrul a filialei ARLUS Liceului Teoretic de Băeți din Vaslui, o importantă ședință în prezența a numeroși reprezentanți ai organizațiilor democrate din localitate, ai autorităților și a delegaților din diverse intreprinderi.

Ședința generală a fost prezidată de d. președinte al Tribunalului local Gh. Dimitriu-Păușești, care a arătat necesitatea reorganizării Filialei locale ARLUS.

D. Al. Tulescu, secretar g-ral Arlus, a făcut o succintă dare de seamă a activității Asociației vasluiene dela înființarea ei din 1945 până la finele lunii Mai crt., activitate datorită căreia filiala Arlus Vaslui are azi 4 subfiliale, 93 cercuri Arlus la sate și numără un total de 3.275 membri, precum și numeroase conferințe, serbări și festivități.

A fost apoi ales un nou Comitet de Conducere al filialei compus din:

D. Gh. Dimitriu-Păușești, președinte; vice-președinți: deputat Vasile Harabagiu și înv. Prodan, secretar g-ral: maior C. Huțu, secretar cultural: jude instructor Gr. Leonte, secretar financiar: Al. Tulescu, secretar organizatoric: insp. Gh. Vieriescu.

Responsabilii de colective au fost aleși următorii; Cultural: prof. O. Mărculescu; Organizatoric: Cojocaraşu C; Financiar; Popovici Victor; Artistic: prof. Stere Rădoiu; Presă și Propagandă: av. Sergiu Florian; Sătesc: ing. Mihai Sava; Didactic: prof. Al. Giurgea; Militar: maior Oncescu; Instituții și Intreprinderi: ing. Ionescu.

Trimiși în judecată pentru fraude comise în dauna statului

Serviciul Județean de Control Economic local au terminat cercetările în legătură cu o serie de fraude comise de fostul funcționar al Serviciului Sanitar local D-tru Georgescu în complicitate cu comerciantul Hascal Goldstein, recidivist.

Prin același procedeu ca în cazul Dr. E. Pavel, 20.000 kgr. ciment destinate reparării spitalelor, datorită faptului să s'a folosit sistemul neînregistrării facturii în registrele Serviciul Sanitar, cu semnătura ex-șefului de birou D. Georgescu, au fost ridicate din gară de către comerciantul H. Goldștein, care le-a transportat la magazinul său, unde le-a vândut cu preț de speculă.

Frauda fiind descoperită, în urma cercetărilor efectuate de Dl. Inspector Mironescu Ioan, cei doi infractori au fost deferiți justiției, pentru fals în acte publice și sabotaj economic.

O cantitate de 900 kgr. ciment ce s'a mai găsit la comerciantul speculant, a fost repartizat de către dl. Inspector Mircea Pălimac Ș fu Serviciului Jud. de Control Economic Vaslui, comunei Ștefan cel Mare pentru repararea unui pod de piatră în cadrul „Săptămânii Reconstrucției Satelor".

Restaurator condamnat

Fiind prins și deferit Justiției către Serviciul Județean de Control Economic, restauratorul Vasile Gheorghiu a fost condamnat de Instanța de Speculă și Sabotaj la 3 luni închisoare corecțională, pentru falsificarea băuturilor alcoolice monopolizate, prin diminuarea tăriei lor. Susnumitul comerciant, cu intenția de a o b ț i n e câștiguri mari și ilicite, desăcea sticlele de monopol, înlocuind o importantă cantitate de alcoolul conținut prin înlocuire cu apă, și apoi le vindea la același preț cu sticlele veritabile.

S. F.

Laboratorul de analize medicale
DOCTOR
Marcus Wassermann
Asistent universitar
Str. Gabriel Pery Nr. 21
(fost Victor Place, imobil. Cofetăriei Streit)

PIERDUT carnetul de identitate elev, carnet C.F.R. și liber pe tramvaiu pe numele Zaharescu Constantin din Iași str. Drâmbă 1.

Le declar nule.

PIERDUT buletinul populației pe numele Maranda Cobiliță din comuna Lețcani jud. Iași.

Il declar nul.

FACULT. DE AGRONOMIE
Iași
ANUNȚ

Facultatea de Agronomie Iași, publică vacante următoarele posturi în vederea ocupării prin concurs:

Decanat. Contabilitate

1 post șef garaj categ. IX. cl. 5, coef. 1,90

1 post șef echipă, categ. VIII, cl. 3, coef. 1,75

Ferma Ezăreni-Iași

1 post maistru atelier, categ. IX, cl. 5, coef. 1,90

Ferma Trestiana-Dorohoi
Ferma Vădeni Saltava-Ialomița

3 posturi administratori agricoli, categ. VI, cl. 3 coef. 1,50

Cei interesați vor depune actele cerute de Statutul funcționarilor publici în termen legal.

Orice alte lămuriri dela Facultate.

DOCTOR
S. A. DAVID
Boli Interne și de COPII, BOLI DE FEMEI
Venerice, Sifilis
Blenoragia vindecă radical în 9 ore. (penicilină)
Iași. Str. Costache Negri 3 (colț Elena Doamna)
Cons. 8—12 dim. și 2—9 seara

CU 500 LEI
învățați fie DACTILOGRAFIA (mașina de scris), fie STENOGRAFIA, CONTABILITATEA CORESPONDENȚA, LUCRARI DE BIROU sau LIMBI STRAINE, ca Engleza, Rusa, Franceza, Germana.
Se fac inscrieri de începătoui și avansați și
Se eliberează DIPLOMĂ.
Se scrie, se copiază și se TRADUCE în și din limbile de mai sus orice acte, corespondență, literatură etc.
Adresați-vă la **singura** ȘCOALA de STENO-DACTILOGRAFIE din str. Muzeelor Nr. 9 (vis a vis de Liceul Oltea Doamna), la orice oră din zi.

COMUNITATEA EVREILOR IAȘI

FRAȚI EVREI

Se apropie ziua Eroilor și 29 Iunie, zile scumpe pentru memoria fraților noștri căzuți la datorie pentru țară sau al Kiduș Așem.

Pentru a da cinul acestor comemorări, am hotărât să curățim întreg cimitirul nostru din Păcurari și să-i dăm un aspect pios.

Apelăm la toată populația evreească, indiferent de vârstă sau ocupație, să presteze câte o jumătate de zi muncă voluntară cu începere de Duminică 6 Iunie 1948 până în ziua de Joi 10 Iunie 1948 prezentându-se la cimitir cu săceri, sape, furci, greble.

ULTIMA ORA

UNIUNEA SOVIETICA
a redus cu 50 la sută
suma datorată de Republica Populară Română
în contul reparaţiilor de război
-- Scrisoarea Generalissimului Stalin --

Generalissimul I. V. STALIN

In ziua de 8 Iunie, d. S. Kaftaradze, ambasadorul URSS-ului în România a adresat d-lui dr. P. Groza, Preşedintele Consiliului de Miniştri al Republicii Populare Române, următoarea scrisoare:

Excelenţă,

Am onoarea să vă transmit textul scrisorii de răspuns al Generalissimului Uniunii Sovietice I. V. Stalin, Preşedintele Consiliului de Miniştri al URSS-ului, la scrisoarea pe care i-aţi adresat-o în legătură cu reducerea sumei de plată în contul reparaţiilor pe care Republica Populară Română le mai datorează Uniunii Sovietice.

Primiţi vă rog asigurările distinsei mele consideraţiuni.

Ambasadorul URSS în R.P.R.,
S. KAFTARADZE

D-lui
PETRU GROZA
Preşedintele Consiliului de Miniştri
al Republicii Populare Române
Stimate Domnule Preşedinte,

Am primit scrisoarea ce mi-aţi adresat-o în ziua de 4 Iunie crt.

Guvernul sovietic a examinat rugămintea guvernului român privitoare la reducerea sumei pe care Statul Român o mai datorează Uniunii Sovietice în contul reparaţiilor de război.

Dorind să uşureze restabilirea cât mai grabnică a economiei naţionale a României, ţinând seama de relaţiile de prietenie ce s'au stabilit între ţările noastre, Guvernul Sovietic a luat hotărîrea de a reduce suma ce a mai rămas de plătit drept reparaţiuni, cu începere dela 1 Iulie a. c. cu 50 la sută.

Cu profund respect
Preşedintele Consiliului de Miniştri
al U. R. S. S.-ului

I. V. STALIN

7 Iunie 1948

800.000 muncitori americani ameninţă cu grevă

NEW-YORK 8 — O încordare crescândă se manifestă în industria carboniferă, precum şi în transporturile maritime şi feroviare ale Statelor Unite.

Societăţile particulare au refuzat orice concesie muncitorilor. Guvernul ia noui măsuri împotriva ameninţării de grevă a 800.000 muncitori din industriile de mai sus

Presa reacţionară cere Congresului să adopte un amendament la legea Taft-Hartley, prin care se interzice greva simultană a muncitorilor unei întregi ramuri industriale.

Organizarea Ministerului Artelor şi Informaţiilor

Prezidiul Marii Adunări Naţionale a emis decretul pentru organizarea şi funcţionarea ministerului Artelor şi Informaţiilor.

Decretul fixează atribuţiunile noului departament, stabileşte numărul şi rostul organelor centrale ale ministerului şi precizează cari sunt instituţiile tutelare sau controlate de ministerul Artelor şi Informaţiilor.

Discuţiile din Consiliul de Securitate asupra Palestinei
— Raportul mediatorului Bernadotte —

WASHINGTON 6. — Consiliul de Securitate s'a întrunit eri pentru a asculta raportul mediatorului O. N. U.-ului în Palestina, contele Bernadotte.

Mediatorul O.N.U.-ului în Palestina a cerut o nouă amânare până la 9 Iunie, adică până astăzi.

Reprezentantul statului Israel, dl. Eban, a criticat aspru felul cum mediatorul a tratat armistiţiul.

Reprezentantul Siriei a declarat că dl. Bevin ar fi cerut ţărilor membre ale Comisiunii de Armistiţiu; respectiv Statele Unite, Franţa şi Belgia, un număr de soldaţi.

Discuţiile vor continua în cursul zilei de mâine.

Instalarea noului inspector administrativ Iaşi

Ministerul Afacerilor Interne a numit pe d. G. Gherşin în postul de inspector general administrativ al Circumscripţiei Administrative VII Iaşi.

Pe ziua de eri a avut loc la Prefectura de Judeţ instalarea noului inspector, în prezenţa d-lui dr. Kessler, prefect de judeţ C. Bordeianu, subprefect I. Prică, inspector Furtună, Calimandric, (P. M. R.), colonel Maxim, căpitan Mihăilescu, Chestor Păcurariu, colonel Popescu Iancu, comandantul regimentului regimentului de grăniceri, etc.

D. inspector dr. Khessler în cuvântarea rostită şi-a luat rămas bun dela şefii instituţiilor pendinte de Ministerul Afacerilor Interne, mulţumind totodată tuturor pentru concursul dat timp de un an cât a funcţionat în acest Inspectorat.

ORA 12

Mersul războiului în Palestina

CAIRO 9. — Comunicatul militar egiptean din 7 Iunie anunţă ocuparea coloniei evreeşti Niţanim, situată pe ţărmul Mediteranei. Lupta a durat mai multe ore.

Bombardiere grele egiptene escortate de avioane de vânătoare au atacat o colonie evreiască, provocând un mare incendiu.

Toate aparatele s'au reîntors la bazele de plecare.

* * *

TEL-AVIV 9. — Comunicatul evreesc din noaptea trecută anunţă că periferia de nord a Tel-Avivului a fost puternic bombardată. Au fost omorâţi 2 copii, iar un mare număr de persoane au fost rănite.

Atacurile Legiunii Arabe au fost respinse. Pe fronturile de nord şi centru, nimic demn de semnalat.

Grevă generală la Toscana

FLORENŢA 9.— In Toscana s'a declarat grevă generală faţă de atitudinea guvernului care nu ia nici-o măsură împotriva şomajului.

* * *

ROMA 9.— (Rador) Luni a luat sfârşit greva muncitorilor agricoli din Cremona. Greva s'a terminat cu o victorie completă a muncitorilor.

In provincia Bologna, continuă greva muncitorilor agricoli.

Revizuirea invalizilor de război

Se aduce la cunoştinţa tuturor invalizilor care se prezintă în faţa comisiilor pentru clasare medicală că trebuie să prezinte şi certificate de stare materială.

La procesele verbale de invaliditate vor fi anexate şi certificatele de situaţia materială a fiecărui invalid revizuit.

In viitor, nu vor mai fi acordate drepturi tranzitorii urmând ca Serviciul pensiilor, Casa I. O. V. R., să pensioneze imediat pe cei în drept.

„Reacţionarilor americani le place războiul", a declarat d. Wallace

NEW-YORK 9.— In cadrul unui mare discurs ţinut la postul de radio New-York. d. Henry Wallace a criticat aspru politica americană, în problema germană. El a învinuit pe politicienii reacţionari din America că nu vor să ajute la consolidarea păcii.

Toate acestea sunt pornite împotriva păcii. Lor le place războiul rece şi nu vor să-l termine", a precizat d. Henry Wallace.

Tragedia ţărilor „dolarizate"

Creştere vertiginoasă a preţurilor în Franţa
Date concrete în legătură cu eşecul «experienţei Mayer»

PARIS 7, — TANJUG transmite.

In luna Mai a anului curent, s'a înregistrat în Franţa cea mai mare creştere de preţuri din ultimii ani.

Indicele general al preţurilor s'a ridicat la 1653, în comparaţie cu 1555 în Aprilie.

Indicele preţurilor produselor alimentare a crescut la 1702, în comparaţie cu 1590 în Aprilie, indicele preţurilor articolelor industriale a crescut la 1604 faţă de 1520 în Aprilie.

Tendinţa de urcare vertiginoasă a preţurilor continuă să se manifeste şi în Iunie.

Preţul huilei a fost majorat cu 20 la sută, începând dela 1 Iunie.

Pe de altă parte, puterea de cumpărare a masselor muncitoreşti şi a claselor mijlocii a scăzut considerabil, dela începutul anului.

In numeroase întreprinderi şi fabrici, muncitorii francezi au intrat în grevă, cerând majorarea salariilor, un minimum de existenţă de 12.900 franci şi controlul asupra preţurilor.

Muncitorii din industria electrică din Rombas (Moselle) sunt în grevă de mai bine de 12 zile. Deasemenea şi muncitorii dela oţelăriile „Knutange" (Moselle) au declarat grevă.

In întreaga Franţă au avut loc greve domonstrative de protest ale muncitorilor şi funcţionarilor. Astfel, muncitorii şi salariaţii dela instituţiile publice din Clermont Ferrand sunt în grevă de 10 zile.

Impunerile fiscale în judeţ

Pe întreg cuprinsul judeţului Iaşi au început de câteva zile operaţiunile de impunere.

— In conformitate cu ordinul Ministerului Afacerilor Interne Nr, 11.773 A. 1948, vă facem cunoscut că Ziua Eroilor se sărbătoreşte numai în cadrul zilei de 9 Mai. (Ziua Victoriei).

Insp. g-ral ad-tiv
ss) G. GHERŞEN

Pentru a coordona această acţiune şi pentru o supraveghere cât mai atentă a modalităţilor de efectuare, s'au deplasat în judeţ, conducătorii Administraţiei Financiare.

In cursul zilei de eri, d. Tudor Mihail, Administrator Financiar şi dl. Oarză, şeful serviciului de constatare au vizitat plasa Podul-Ilioae.

Citiţi OPINIA

Scurte ştiri

MOSCOVA 9.— Sovietul Suprem al U.R.S.S. a decernat titlul de „artist al poporului", unui număr de 15 actori ai teatrului şi filmului, pentru realizările lor excepţionale.

*

LONDRA 9.— Comunicatul Conferinţei celor 6 puteri cu privire la Germania a provocat o reacţiune generală în Franţa şi Germania, iar prezenţa unor laburişti la Paris este calificat de ziarul „Daiily Worker" drept o imixtiune în politica franceză.

*

MOSCOVA 9. — Ocupându-se de stabilirea relaţiilor diplomatice între U. R. S. S. şi Republica Indoneziană, Pravda publică un comentariu în care arată că Statele Unite şi Olanda au luat o poziţie în care lasă să se înţeleagă că aceste ţări vor controla politica externă a Republicii Indoneziene.

*

BUCUREŞTI 9.—In cadrul sărbătoririi centenarului revoluţiei dela 1848, la Ateneul Român a avut loc aseară conferinţa d-lui Petru Constantinescu Iaşi, vice-preşedintele Prezidiului Marei Adunări Naţionale, care a vorbit despre „Proclamaţia dela Islaz".

BIBLIOTECA UNIVERSITATII IAȘI

ANUL 40 Nr. 524

ABONAMENTE:
Lei 450 . . . . . 3 luni
„ 5.000 Intreprinderi, autorități pe un an

Atelierele tipografice
IAȘI, Str. ȘTEFAN CEL MARE 50-52

4 Pagini 4 Lei

OPINIA

ZIAR POPULAR COTIDIAN

Sâmbătă 13 Iunie 1948

Redacția și Administrația
IAȘI, STR. ȘTEFAN cel MARE Nr. 52

TELEFOANE:
Redacția. . . . Nr. 1209
Administrația . . „ 2042
Serv. de noapte. . „ 2088

Director C. R. GHIULEA

Reducerea reparațiilor de război datorate Uniunii Sovietice

U. R. S. S. a dovedit, în repetate rânduri, prietenia sinceră pe care o nutrește pentru poporul nostru, eliberat cu ajutorul armatelor sovietice, prin lupta dârză a clasei muncitoare.

Sprijinul economic și diplomatic pe care Țara Socialismului ni l-a acordat în atâtea ocazii a contribuit mult la democratizarea și propășirea Patriei noastre.

Acestei prietenii îi datorăm reintegrarea Ardealului la Patria-mamă, faptul că am putut învinge calamitățile secetei, siguranța unei eventuale agresiuni a Germaniei sau a aliaților ei.

Acestei prietenii îi se datorește faptul că ne-am putut reface industria, că am putut înzestra fabricile noastre cu materia primă necesară, că s'a putut ajunge la normalizarea vieții noastre economice și creea condițiile prosperității poporului nostru.

Ținând seama de amiciția Uniunii Sovietice pentru poporul nostru, Comitetul Central al Partidului Muncitoresc Român, forța conducătoare a țării, l-a însărcinat pe secretarul general al Partidului, vice președintele guvernului, dl. Gh. Gheorghiu Dej să propună Consiliului de Miniștri să se adreseze printr'o scrisoare Generalissimului Stalin, prin care să roage ca Guvernul Sovietic să reducă suma ce ne-a mai rămas de plătit drept reparațiuni de război. Guvernul a aprobat propunerea d-lui Ministru Gheorghiu-Dej.

Numai după câteva zile dela expedierea scrisorii dl. dr. Petru Groza, a primit din partea marelui Stalin, prin intermediul d-lui S. Kaftaradze, ambasadorul Uniunii Sovietice în România, răspunsul dorit. Generalissimul Stalin ne înștiințează că, „dorind să ușureze restabilirea cât mai grabnică a economiei naționale a României, ținând seama de relațiile de prietenie ce s'au stabilit între țările noastre, Guvernul Sovietic a luat hotărîrea de a reduce suma ce a mai rămas de eplătit drept reparațiuni, cu înce-

(*Continuare în pagina 2-a*)

Coloniile de vară pentru copii

Comisia Interministerială pentru problemele sanitare a hotărît să organizeze anul acesta o serie de colonii de vară pentru copii debili și suferinzi.

Pentru o cât mai bună organizare a acestor tabere de vară care vor fi controlate în mod special de organele Ministerului Sănătății au fost trimise circulări către toate serviciile județene prin care se cer propuneri și sugestii din partea organelor locale.

NOTE

Iarăși fructele

Supunem autorităților de resort o chestiune care privește bunul mers al pieții.

Nu știm din ce cauză, fructările din Piață, sunt obligate să-și înceteze desfacerea fructelor (în speță cireșele) la ora 12 fix.

Ori tocmai între 12-2 sunt mai multe persoane care ar dori să cumpere fructe.

Funcționarii care ies de la servicii, elevii și studenții ar vrea să cumpere fructe la orele în care fructările din piață au interdicție de a vinde.

Măsura, credem ar trebui modificată, iar fructările de sezon, dacă nu ar trebui să fie deschise toată ziua, cel puțin să fie deschise la ora prânzului.

In atenția ecarisajului

Am atras de multe ori atenția asupra adevăratului pericol pe care-l constitue câinii lăsați să circule vagabonzi pe străzi. Pe lângă pericolul ca cetățenii să fie mușcați, se mai poate întâmpla ca aceste mușcături să necesite un tratament antirabic.

Gardienii de pe respectivele străzi ar trebui să puie în vedere legarea câinilor în curți, iar serviciul de ecarisaj să strângă câinii vagabonzi.

Statuile

Alături de alte mărturii ale trecutului său, lașul adăpostește și un număr destul de mare de statui și busturi ale bărbaților iluștri care au activat aici. Numai că modul de întreținere a acestor podoabe ale orașului cam lasă de dorit. Oare ce ar fi spus, bunăoară Gavril Muzicescu dacă ar fi știut că bustul pe care i-l va ridica posteritatea se va bucura de atâta cinste din partea părinților și a călugărilor dela Mitropolie, încât nici nu vor îndrăzni să se apropie de el să-l atingă cu mânile spre a-l șterge de necurățenia păsărilor? Credem că de așa cinstire s'ar fi lipsit.

TEATRU PENTRU POPOR

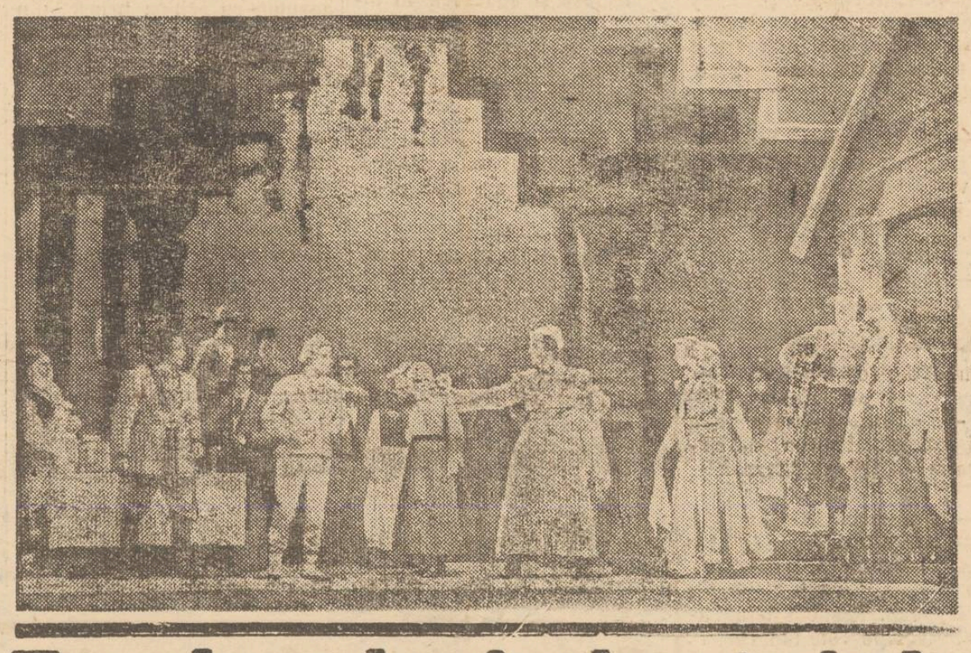

Produsele industriale pătrund tot mai mult în lumea satelor

Rolul cooperativelor rurale. Valoarea mărfurilor distribuite țărănimii muncitoare

Aprovizionarea masselor țărănești cu produse industriale ; mașini și unelte agricole, articole de fierărie, materiale de construcție, îmbrăcăminte și încălțăminte, articole de uz casnic, art. alimentare, care a început încă înainte de reforma monetară, s'a intensificat în ultimele luni.

Acest lucru a fost posibil mai ales după venirea în fruntea Ministerului Industriei și Comerțului a d-lui ministru Gh. Gheorghiu-Dej, minister condus actualmente de dl. Chivu Stoica.

Rolul cooperativelor

Pentru a ușura însă mai mult pătrunderea produselor manufacturate și a uneltelor agricole la sate, înlăturându-se intermediarii care luau mărfurile și le speculau vânzându-le acelora care puteau oferi prețurile exagerate pe care le cereau, s'a stimulat activitatea cooperativelor sătești.

Prin cooperativele de aprovizionare și desfacere precum și prin acelea de valorificare dela sate, se menține o strânsă legătură între sate și magazinele de stat dela orașe și centralele cooperative.

Astfel se realizează acea legătură rodnică între sat și oraș, între muncitorii de pe ogoare și acei din fabrici.

Mărfuri în valoare de peste 5 miliare distribuite

Astfel dela reforma monetară, de la 15 August 1947 și până la 31 Martie 1948 s'au trimis la cooperative prin federale, mărfuri în valoare de peste 5 miliarde lei, din care mașinile, uneltele agricole și articolele textile și de încălțăminte dețin majoritatea.

In intervalul arătat s'au distribuit cooperativelor : 9.630 pluguri, 10.469 grape, 4.044 prașitoare, peste 600 semănătoare, 490.896 sape, 489.129 lopeți-casmale, 662.558 coase și furci. 4.113.926 kg. tablă, 4.068.627 kg. fier comercial și 414.900 kg. fier balot, 2.212 batoze pentru porumb și diverse alte articole de fierărie.

Peste 10 milioane metri pânzeturi

In același timp s'au mai trimis la sate 10 milioane 644.786 metri diverse pânzeturi, aproape 8 sute mii metri stofe și 639.472 metri alte țesături.

Din bumbacul sovietic prelucrat în țară 568.530 kg. s'au repartizat deasemenea cooperativelor rurale.

Deasemenea, în sectorul încălțămintei s'au distribuit 535.033 perechi încălțăminte diferită (bocanci și pantofi) precum și 241. 686 perechi opinci.

Materiale de consiructie

Pentru a veni în sprijinul refacerii gospodăriilor distruse sau avariate din cauza războiului s'au distribuit deasemeni prin cooperative mari cantități de materiale de construcție : 10.440.100 bucăți țiglă, 205.141 m. p. geamuri, 80.000 kgr. ciment 4.197.953 kgr. cue.

Regiunile avariate ale Moldovei au cunoscut din plin binefacerile acestor repartiții de materiale prin cooperative. Puzderia de sate distruse din județele Iași, Baia, Neamț, pe lângă acțiunea de redresare și refacere inițiata și condusă

(Continuare în pag. II-a)

Elevii pe șantierele naționale de reconstrucție

410 elevi ieșeni participă la reconstrucția țării. — 3 școli de cadre

Alături de studenți, de tinerii muncitori, înfrățiți în efortul comun de reconstrucție al țării pe șantierele naționale de reconstrucție, elevii s'au alăturat cu munca voluntară.

Astfel din inițiativa Uniunei Asociației de Elevi din România au luat ființă la Iași 3 școli de cadre pentru pregătirea brigadierilor instructori. Aceste școli au fost primele de acest gen pe țară.

Elevi și eleve au participat într'un elan de avânt tineresc la cursurile de formare ale viitorilor instructori brigadieri.

410 elevi și eleve

Numărul celor ce vor participa la munca națională pe șantiere este de 410 elevi și eleve dela toate școlile din Iași.

Incă dela 31 Mai se pregătesc cursiștii. Bine organizați, cu instructori pricepuți, cei 410 elevi au o activitate continuă.

După ce își termină lecțiile, în fiecare după amiază, curtea Liceului Național se umple de cântecele acelora care și-au luat hotărîrea de a munci voluntar.

Programul are loc între 6-7.30 p. m. Instructorii sunt studenți sau elevi evidențiați în muncă.

In cadrul acesta, cele trei școli de cadre s'au provocat la o întrecere pentru cea mai bună frecvență, disciplină și producție artistică.

Școli și programe

Cele 3 școli, alcătuesc trei brigăzi. Din prima brigadă fac parte : Liceul Comercial băeți, Kogălnicennu băeți, Kogălniceanu fete, Reuniunea Femeilor Române. Brigada II-a este alcătuită din : Liceul Na-

(*Continuare în pagina 2-a*)

D. consul Ivan Mihailovici Belov a prezentat d-lui prefect decretul d-sale de numire

Prin Decretul Nr. 779 din 24 Aprilie 1948, Prezidiumul Republicei Populare Române a binevoit a acorda exequatorul de rigoare d-lui Ivan Mihailovici Belov, numit Consul al U. R. S. S, la Iași și următoarele județe: Putna, Bacău, Neamț Baia, Dorohoi, Botoșani, Iași, Roman, Vaslui, Tutova Tecuci, Câmpulung, Rădăuți și Suceava.

Pe ziua de Miercuri crt. d. Consul Belov a adus la cunoștința d-lui prefect Const. Bordeianu, decretul de numire a d-sale.

Dezbaterile conferinței regionale a U.F.D.R.-ului

Cuvântarea d-nei Constanța Crăciun, membră în Prezidiul Marei Adunări Naționale

In localitate au început dezbaterile conferinței de lucru a reprezentanților organizațiilor U. F. D. R. din județele Iași, Botoșani, Baia, Vaslui, Bacău, Rădăuți, Câmpulung și Suceava.

Din partea Comitetului Central al U. F. D. R-ului participă d-na Constanța Crăciun membră în Prezidiul Marei Adunări Naționale și Nadia Ivanov, instructoare.

Vor fi discutate cu această ocazie problemele care privesc organizarea secțiilor județene cum și importantele sarcini de viitor care stau în fața organizațiilor feminine din Nordul Moldovei.

Prima zi a conferinței a a fost rezervată pentru pre-

D-NA CONSTANȚA CRĂCIUN
membră în Prezidiul Marei Adunări Naționale

zentarea rapoartelor de activitate a delegaților în numele organizațiilor respective.

D-na Maria Răzleț, secretara Secției U.F.D.R. Iași aduce mai întâi salutul organizației locale.

Urmează apoi la cuvânt d-na Constanța Crăciun care aduce salutul Comitetului Central.

„Noi creștem copii pentru viață și nu pentru moarte"

este lozinca de luptă a femeilor de pretutindeni, spune vorbitoarea.

La conferința dela Roma din 20 Mai, delegate din 33 state reprezentând un număr de 83 milioane femei care fac parte din Federația Democrată Internațională a Femeii și-au afirmat cu hotărâre dorința de a lupta împotriva atățătorilor la război și pentru pace.

Sarcini deosebit de mari stau astăzi în fața femeilor din România.

Ele vor trebui să-și întărească eforturile pentru ridicarea nivelului de trai al poporului și pentru întărirea lagărului popoarelor iubitoare de pace.

Nici-o muncă nu va fi prea grea, nici-o sarcină prea mare pentruca forțele luminii să devină tot mai puternice.

Planificarea socialistă și legea valorii

de K. Ostrovițianov

Planurile economice de stat au în Uniunea Sovietică caracterul de legi economice.

Legile economice constitue o necesitate obiectivă a oricărei forme de producție. Dar legile economice ale socialismului diferă fundamental prin conținutul și forma lor de legile economice ale capitalismului. In primul rând, legile economice ale socialismului sunt expresia desvoltării istorice a relațiilor de producție socialiste, din care este înlăturată exploatarea omului de către om.

In al doilea rând legile economice ale socialismului se manifestă sub forma cunoașterii conștiente a realităților obiective, cunoașterea aplicată în practica edificării socialismului, pe când legile economice ale capitalismului sunt manifestarea unor forțe oarbe și necontrolabile.

Planificarea socialistă are forța de lege economică fiindcă ea constitue o necesitate inexorabilă a economiei socialiste.

Socialismul nu poate fi conceput fără o riguroasă planificare a întregului proces de producție și de repartiție a bunurilor produse. Ea are putere de lege și pentrucă se manifestă cu forța îndrumătoare, conducătoare și mobilizatoare a vieței economice, ca un factor de ridicare permanentă a producției socialiste.

Totodată planificarea socialistă, ca lege a vieței economice, reglementează strict păstrarea unui juste proporții între diversele ramuri ale economiei naționale în scopul unei armonioase desvoltări a întregului aparat de producție. Bine înțeles nu trebue să deducem de aici că în economia socialistă planificată nu pot să se ivească anumite disproporții în desvoltarea uneia sau alteia din diferitele ramuri ale economiei naționale. Dar aceste disproporții sunt accidentale și ușor de înlăturat prin însuși caracterul planificat al ansamblului vieței economice.

In țări... capitaliste aceste disproporții constitue un viciu fundamental al sistemului economic și agravarea lor dă naștere la crize economice și la distrugerea unei părți din forțele productive ale societății.

Planificarea economică în URSS este strâns legată de creșterea continuă și tot mai accelerată a forțelor de producție ale societății socialiste.

Partidul Comunist și Statul Sovietic joacă un rol hotărîtor în planificarea economică. Conducerea economiei naționale de către Stat și partid este întemeiată pe cunoașterea științifică și aplicarea conștientă a legilor economice, la desvoltarea societății socialiste. In acest sens politica Partidului Comunist și Statului Sovietic reprezintă expresia concentrată a tendințelor progre-

(Continuare în pag. II-a)

Citiți Opinia

Cronica muzicală

Continuând seria concertelor din stagiunea aceasta, Filarmonica Moldova a programat pentru Duminică 12 Iunie a. c. un concert închinat exclusiv muzicei lui Mozart.

Concertul a fost dirijat de valorosul profesor al Conservatorului ieşan, d-l Achim Stoia, având ca solistă pe o foarte tânără şi înzestrată elevă a d-nei prof. Ciolan, în vârstă de 12 ani, d-ra Steluţa Diamant.

Programul a început cu Simfonia în sol minor No. 40 una din operele de maturitate ale genialului compozitor care în scurta-i viaţă (s'a stins având numai 31 de ani) a scris câteva sute de compoziţii abordând toate genurile, precum simfonii, concerte pentru pian, vioară şi alte instrumente, muzică de cameră, Lieduri şi celebrul „Requiem" cântecul său de lebădă.

Mozart, fiu de muzician (părintele său Leopold era el însuşi compozitor) după o copilărie glorioasă de copil-minune pe la curţile nobilimei austriece şi de aiurea, a cunoscut de timpuriu greutăţile vieţii, având o adolescenţă plină de lipsuri şi nevoi cari i-au zdruncinat sanatatea, astfel că însuşirile caracteristice compoziţiilor sale precum seninătatea, graţia, robusteţea juvenilă, sunt umbrite de reflexul acestor stări sufleteşti.

Cele 4 părţi ale simfoniei sunt străbătute de o uşoară melancolie şi structura lor arată o îndepărtare a lui Mozart de la stilul său obicinuit „Rococo", întrezărindu-se apropierea de romantism, stil desăvârşit mai târziu de către Beethoven în genul simfonic.

In partea a doua a programului tânăra Steluţa Diamant a interpretat concertul în re major Nr. 26 pentru pian.

Execuţia a fost bună şi este în afară de orice îndoială că d-ra Diamant are mari calităţi tehnice şi că unele deficienţe, precum lipsa de expresivitate în pasagiile ce se cereau mai accentuate, sunt datorite vârstei sale fragede.

Viitorul apropiat ne va dovedi dacă d-sa va fi numai o bună pianistă sau va putea să se ridice la un nivel artistic mai înalt. D-ra Diamant, prin interpretare, a fost puternic aplaudată de către publicul impresionat şi a executat ca supliment 2 piese de Schumann : „Berceuse" şi „Dans".

Ne place să credem că d-ra Diamant va munci serios mai departe şi că la un viitor concert vom putea constata un progres, mai ales în ce priveşte adâncirea muzicală.

Concertul s'a încheiat cu uvertura la „Flautul Fermecat" care ca şi restul programului s'a bucurat de o execuţie îngrijită, graţie străduinţelor depuse de dirijor şi executanţi. Remarcăm prezenţa rară la pupitru a d-lui prof. Stoia şi ne exprimăm dorinţa de a-l vedea mai des programat.

Trebue să menţionăm iniţiativa Filarmonicei de a încuraja elementele tinere de viitor al Iaşului, aşa cum dealtfel a promis dl. director Antropov la instalarea sa.

E o măsură bună care credem că nu va întârzia să dea roade scontate.

O menţiune deosebită se cuvine d-lui profesor G. Pascu pentru felul cum d-sa înţelege să facă prezentarea programului.

M. ROSSMANN

CARNET SPORTIV

— Duminică 6 crt., Macaby Iaşi a efectuat un turneu la Roman, unde a întâlnit gruparea locală Macaby. S'au desfăşurat matchuri de wolley şi ping-pong, precum şi demonstraţii de gimnastică. La wolley-ball, ieşenii au învins greu cu 3-1, iar la ping-pong gazdele au căpătat la scorul de 0-3. L. Kirmayer şi Fany Daniel au executat o reuşită demonstraţie de gimnastică mult aplaudată de publicul romaşcan.

*

— In deschidere la jocul de Cupă Politechnica-Oţelul, se va disputa matchul amical de juniori Politechnica-C.F.R. Iaşi.

*

— Duminică 20 Iunie are loc o gală amicală de box în cadrul căreia vor evolua pugiliştii Marathonului şi C. F. R.-ului din localitate.

*

— Tenis-Club-Marathon Iaşi a cerut afilierea la Federaţia de specialitate.

*

— Gruparea Macaby şi-a alcătuit zilele acestea o echipă de pitici pentru footbal şi una similară pentru wolley-ball. Responsabilul acestor echipe este tânărul P. Brambier.

*

— Sindicatul Funcţionarilor Particulari şi-a format o puternică asociaţie sportivă cu următoarele secţii : foot-ball, wolley-ball, ping-pong şi atletism.

— Eri a avut loc o şedinţă extraordinară a responsabililor sportivi depe lângă Sindicatul Mixt de Artişti, Scriitori, Ziarişti la care au participat d-nii : Dorel Bantaş (Teatrul Naţional), Petrescu (Filarmonica) şi I. Ştiru (Ziarişti).

Cu acest prilej s'a discutat înfiinţarea unei asociaţii sportive Centrale a Sindicatului Mixt, precum şi a asociaţiilor sportive pe întreprinderi (Ex : A. S. Ziariştii, A. S. Teatrul Naţional, A. S. Filarmonica).

Deasemeni, s'a mai hotărât ca sportivii Sindicatului Mixt să participe în număr cât mai mare la „Cupa Unităţii Tineretului".

*

— Duminică 6 Iunie în echipa Reprezentativei Iaşului care a întâlnit pe Reprez. Dorohoiului pe terenul Jacesteia din urmă, Leonte (care după cum se ştie e fundaş) a jucat extremă stângă şi a dat complectă satisfacţie. Dealtfel antrenorul şi selecţioneurul unic al Reprezentativei Iaşului a declarat că însfârşit a găsit o veritabilă extremă stângă care pe deoparte va fi utilizat în prima echipă a CFR-ului şi a oraşului.

*

— Jucătorul Scorţescu a plecat la Câmpu Lung, unde se va stabili. El va juca în echipa feroviarilor din oraşul susmenţionat.

*

— Aseară a plecat în Capitală un delegat al grupării Macaby Iaşi care va trata perfectarea unui turneu la Iaşi a echipei masculine de ping-pong Macaby Buc. pentru ziua de 20 crt. Vor face în acest caz deplasarea, următorii jucători :

Nicu Naumescu, campion naţional al R. P. R., Negreanu şi Marin.

Deasemeni delegatul grupării ieşene intenţionează să perfecteze şi aducerea în localitate a răsfăţatei campioane a R. P. R. clasate pe locul III în ierarhia mondială, d-na Angelica Rozeanu.

*

— Peste câteva săptămâni, se va organiza un campionat al ping-pong a ziariştilor din Iaşi.

*

— Duminică 13 crt., CFR. Iaşi joacă la Paşcani cu CFR., în cadrul ceferiadei.

*

— Campionul de juniori a Sectorului de Est a fost declarat Franco-Română Brăila.

*

— Pentru data de 20 Iunie au fost programate următoarele jocuri în cadrul „Cupei Moldovei".

1. Iaşi-Suceava
2. Bacău-Brăila
3. Câştig. jocului Galaţi-Vaslui cu Reprez. Tecuci.
4. Câştig. jocului Răd.-Piatra Neamţ cu câştig. jocului Botoşani-Fălt.

— In cursul zilei de mâine soseşte echipa de foot-ball Metalo Chimic Reşiţa care va susţine matchul de cupă cu Politechnica Iaşi.

Oaspeţii sosesc pe calea aerului, cu echipa primă din care nu va lipsi internaţionalul Conrad, goal-keeperul echipei.

— Hotărât lucru, elevii liceului Militar sunt specialişti în... Pronosport. Nu mai departe de acum 7 zile un tânăr pe nume Popa Vasile a câştigat un premiu de invidiat 56000 lei. Se vede însă că liceul a monopolizat premiile Pronosport ale Iaşului. Intr'adevăr, un telefon trimis de Colectura Lemel ne anunţă eri dimineaţă că unul din premiile A ale concursului ultim a fost câştigat... tot de un elev din cursul inferior al liceului susarătat a câştigat de astădată 12.885.

Deasemeni în oraşul nostru mai sunt 8 câştigători ai premiului B cu 10 puncte, fiecare primind câte 1546.

PUNCTE

Teatrul Naţional

din Iaşi a pornit astăzi în turneu cu piesa lui Scribe „Paharul cu apă".

In afară de distribuţia care cuprinde pe d-nele : Zoe Caraman, Angela Bârsan, Rella Ghiţescu, Nuţi Grunea, Iuliana Lascăr şi d-nii I. Lascăr, N. Veniaş, Paul Varduca, D. Onofrei, Traian Ghiţescu şi C. Şerban, turneul va fi însoţit de directorul teatrului, dl. Marin Iorda.

Primul spectacol va fi jucat la Odobeşti.

Teatrul Poporului

a plecat de asemenii ieri într'un turneu de 25 zile cu piesele „M'am născut ieri" şi „Rădăcini adânci".

Primele spectacole vor avea loc la Vaslui, Huşi, Bârlad şi Galaţi unde va fi vizitat şi şantierul naţional „Lunca Prutului".

„Tonia"

se numeşte noul volum editat de „Cartea Rusă" şi cartea cuprinde o nuvelă de mare amploare a scriitorilor sovietici Ilie Ilf şi Eugen Petrov („13 scaune" şi „Insula Păcii"). Această nuvelă este remarcabilă prin notaţiile sobre şi comice care conturează satira vieţii americane

La Bucureşti

stagiunea teatrală s'a sfârşit. In momentul de faţă se fac pregătiri pentru viitoarea stagiune de toamnă care se va deschide la teatrul „Studio" cu piesa „Rapsodia ţiganilor" de Mircea Ştefănescu pusă în scenă de dl. George Dem. Loghin.

Tot Teatrul Naţional va mai prezenta la deschiderea stagiunii şi „Furtuna" de Shakespeare.

Jazz suprarealist

In America a apărut un nou „jazz suprarealist" intitulat „bi-bop". După cum arată ziarul „P. M.", „bi-bop" este atât de atonic încât jazzul obişnuit pare clasic în comparaţie cu dânsul. Unul dintre criticii muzicali afirmă că noul aspect al jazzului „are cu muzica aceeaş legătură ca şi anghina".

Recent

filiala A. R. L. U. S. Iaşi a organizat la Suceava un festival artistic. S'a deplasat din Iaşi în acest scop o echipă artistică compusă din corul C. F. R. dirijat de dl. prof. Vasile Popovici, echipa artistică a C. F. R-ului condusă de dl. Gogu Vasiliu şi d-nele: Mărioara Davidoglu, Margareta Baciu şi d-nii Puiu Simionescu şi St. Alexandrescu dela Teatrul Naţional din Iaşi.

Festivalul organizat în cadrul filialei A. R. L. U. S. Suceava s'a bucurat de un succes deosebit.

Epigrama

Primim la redacţie două epigrame, semnate de un humorist anonim Epicus Gramus cu privire la avantpremiera piesei „Paharul cu apă".

Trecem mai jos una din aceste epigrame :

Am văzut „Pahar cu apă" :
Piesa-i simplă, nu-i greoae.
Dar poporul n'o înghite
Căci ar fi... „apă de ploaie".

Produsele industriale
pătrund tot mai mult în lumea satelor

(Urmare din pag. I-a)

de Oficiul pentru Reconstrucţia Moldovei, s'a alimentat pentru nevoile mai mici de construcţii şi cu aceste materiale distribuite de cooperative.

Articole alimentare

Tot prin cooperative s'au repartizat la sate masive cantităţi de articole de larg consum : Sodă caustică, care nu se găsea înainte de reforma monetară decât la preţuri fantastice, la Bursa Neagră, apoi articolele alimentare : Sare, Zahăr, Ulei.

In total

In total s'au distribuit la sate prin cooperative produse industriale, unelte, articole manufacturate, de uzaj casnic şi alimentare în valoare totală de 5 miliarde 607 milioane 125 mii 648 lei stabilizaţi. Această sumă ne demonstrează cu pregnanţă aportul imens adus de cooperative pentru activarea schimbului dintre sat şi oraş şi aprovizionarea maselor ţărăneşti cu produsele industriale de care duceam atâta lipsă. Efortul depus de guvern în această privinţă a făcut ca specula să fie în cea mai mare măsură înlăturată iar preţurile oficiale stabilite să se respecte.

Sub semnul luptei muncitorilor pentru mărirea producţiei, preţul de cost al acestor mărfuri este în continuă scădere, ceeace va duce la o sporire a puterii de cumpărare a sătenilor, şi deci la mărirea volumului de mărfuri distribuite.

Rep.

Citiţi OPINIA

Oameni şi fapte din U. R. S. S.

Cărţi noui

Editura de Stat a URSS „V. I. Lenin" a făcut să apară de curând un interesant ghid literar „V. G. Belinski", cuprinzând materiale referitoare la următoarele teme :

1. I. V. Lenin, I. V. Stalin, S. M. Kirov, M. I. Kalinin, A. A. Jdanov despre Belinski ; 2. Date referitoare la viaţa şi creaţia lui Belinski; 3, Ediţiile principale ale operelor criticului ; 4. Epoca lui Belinski ; 5, Scriitorii, criticii şi publiciştii ruşi despre Belinski.

Standul sovietic de la expoziţia internaţională din Paris ; „Femeia în artă şi în creaţiile populare"

Peste câteva zile se va inaugura la Paris Expoziţia internaţională : Femeia în artă şi în creaţiile populare", organizată de Federaţia democratică internaţională a femeei. La această expoziţie vor participa organizaţiile democratice ale femeilor din 25 de ţări.

Sala sovietică a expoziţiei va cuprinde 5 secţiuni prima : „Femeile ţării socialismului" va fi consacrată succeselor femeilor sovietice şi rolului lor în ştiinţă, în viaţa culturală şi de stat a ţării precum şi în apărarea Patriei socialiste. O serie de documente speciale vor ilustra grija neobosită a Partidului Bolşevic şi a guvernului pentru femei şi copii.

In a doua secţiune vor fi expuse cele mai bune picturi, sculpturi, desene—create de artistele sovietice.

In secţiunea „Creaţiile populare ale femeilor" vor fi expuse broderii, gobelinuri, ţesături, gravuri în lemn şi în os, obiecte de porcelan şi cristal, etc.

A patra secţiune va arăta succesele femeilor sovietice în domeniul teatrului, muzicii, cinematografului, literaturii şi arhitecturii.

Ultima secţiune este închinată rolului femeilor sovietice în lupta pentru pace şi democraţie reală, împotriva instigatorilor la un nou război.

„Marea Geografie a U. R. S. S."

Institutul geografic al Academiei de ştiinţe a U.R.S.S. pregăteşte o vastă lucrare de sinteză intitulată „Marea geografie a U.R.S.S.

In acest scop, pentru culegerea şi punerea la punct a materialului ştiinţific, au fost organizate expediţii numeroase în toate părţile Uniunii. Aceste expediţii vor culege materiale pentru fotografii asupra diferitelor regiuni ale ţării.

Reducerea reparaţiilor
de război datorate Uniunii Sovietice

(Urmare din pagina I-a)

pere dela 1 Iulie a. c. cu 50 la sută".

Acest act de generozitate constitue dovada cea mai elocventă a justeţei drumului pe care l-am ales, alături de Uniunea Sovietică şi ţările noilor democraţii, împotriva aţâţătorilor la noui războaie şi a uneltelor lor.

Acest act de generozitate uşurează enorm propăşirea economică a tinerei noastre republici populare.

Suma pe care o datoram URSS-ului va fi investită în industria noastră grea şi uşoară, pentru mecanizarea şi modernizarea agriculturii noastre, pentru explorarea şi valorificarea bogăţiilor solului şi subsolului nostru, pentru culturalizarea masselor şi îmbunătăţirea situaţiei sanitare din Republică.

Cu aceste fonduri, noi aceî, care fără voia noastră, împotriva noastră chiar, am provocat atâtea distrugeri şi pagube, vom putea duce, în condiţiuni mai bune „războiul împotriva sărăciei şi mizeriei", războiu în care ne aflăm angajaţi cu toate forţele noastre.

Recunoştinţa poporului român, luptător consecvent pentru cauza democraţiei şi păcii, faţă de ţara Socialismului şi a genialului ei conducător, Iosif Visarionovici Stalin este nemărginită, iar prietenia popoarelor noastre, la baza căreia sunt generozitatea Uniunii Sovietice şi comuniunea noastră de interese, veşnică.

Elevii pe şantierele de reconstrucţie

(Urmare din pagina I-a)

ţional, Ortodox, Şcoala Normală băeţi, Lic. Militar, Comercial de fete, Şcoala de gospodine, iar a III-a din Liceele Internat, Aplicaţie, Oltea Doamna, şi Şcoala Normală Sturdza.

La aceste şcoli s'au ţinut o serie de referate cu subiecte din domeniul politic, economic şi social.

. . . . . .

Prin aceste manifestări, prin participarea pe şantierele naţionale de reconstrucţie, elevii dovedesc că viitorii intelectuali sunt alături de întreg tineretul muncitoresc în opera de refacere a ţării.

Planificarea socialistă şi legea valorii

(Urmare din pagina I-a)

siste, a noilor necesităţi ce izvorăsc din mersul înainte al economiei sovietice. Sarcinile economice se modifică pe măsură ce se desvoltă societatea socialistă. Se pot totuşi distinge unele trăsături esenţiale, care trec ca un fir roşu prin toate planurile cincinale. Ele sunt :

1. garantarea independenţei economice a U.R.S.S.,

2. garantarea caracterului predominant al relaţiilor de producţie socialistă în economia naţională şi trecerea treptată la comunism.

3. ridicarea continuă a nivelului material şi cultural al maselor muncitoare.

Planificarea economică ca lege de funcţionare a societăţii socialiste se bazează la rândul ei pe alte legi economice. Una din aceste legi este aceia a valorii, cu formele specifice pe care le îmbracă aceasta în societatea socialistă.

I. V. Stalin desvoltând sistematic teoria sa asupra comerţului şi monedei în economia socialistă, teorie care reprezintă un aport de nepreţuit la tezaurul teoretic al marxismului-leninismului, a dovedit că în acest stadiu de desvoltare socială legea valorii nu poate fi depăşită şi sub o formă modificată este valabilă şi în economia sovietică.

Raporturile şi principiile economiei de schimb bazată pe producţia de mărfuri se păstrează în societatea socialistă. „Schimburile marfă-bani, bani-marfă în societatea socialistă reprezintă schimbul de mărfuri dintre întreprinderile socialiste (întreprinderi de stat, cooperative agricole) sau forma sub care muncitorii, ţăranii şi intelectualii îşi realizează cota parte din masa producţiei sociale". (N. Voznesenschi).

Diviziunea socială a muncii, existenţa a două forme de proprietate socială (de stat şi cooperativă), necesitatea de a acorda întreprinderilor de stat o totală independenţă economică şi bugetară, bazată pe rentabilitatea întreprinderii, necesitatea de a folosi ca factor al desvoltării economice interesul material personal al producătorului explică funcţionarea legii valorii în economia sovietică, existenţa monedei şi a salariului în bani.

In economia socialistă, spre deosebire de cea capitalistă, nu există legea ratei medii a profitului şi a preţurilor de cost ; distribuirea braţelor de muncă şi mijloacelor de producţie între diversele ramuri ale economiei naţionale are loc nu pe baza mişcării necontrolate a preţurilor şi goanei după un câştig cât mai mare, ci pe baza planurilor economice elaborate dinainte, care aplică şi folosesc în mod conştient legea valorii.

In sistemul capitalist legea valorii funcţionează ca o lege oarbă stăpână absolută asupra omului. In sistemul economic socialist legea valorii funcţionează ca o necesitate obiectivă percepută conştient. Statul Sovietic stăpân pe legea valorii, o foloseşte conştient ca o armă de dirijare planificată a edificării socialismului.

Pârghiile economice ale producţiei şi repartiţiei bunurilor în societatea socialistă sunt în fond diferite metode ale *economiei de timp*, care se realizează practic prin : 1) folosirea factorului de cointeresare materială a producătorului ; 2) aplicarea principiului echivalentului de muncă la plata lucrului prestat şi în raporturile dintre întreprinderile socialiste. Legătura dintre aceste categorii economice socialiste şi categoria presocialistă a valorii rezultă din nevoia de a avea o calculaţie exactă a întregii producţii, exprimată nu în unităţi naturale, ci în unităţi de valoare, adică de muncă socială abstractă necesară.

„Legea valorii în societatea socialistă înseamnă necesitatea de a putea calcula în unităţi monetare şi nu numai în unităţi naturale, întreaga producţie, adică să ştim câtă muncă socială s'a cheltuit pentru producţia de bunuri de care dispune societatea" (N. Voznesenschi).

Aceiaşi lege a valorii şi expresia ei concretă, banii, sunt folosiţi de statul sovietic ca un mijloc de calcul a muncii sociale şi de repartizare a surplusurilor produse într'o întreprindere sau alta pentru desvoltarea generală a economiei naţionale.

In economia sovietică banii servesc ca unitate de măsură a valorii. Insă spre deosebire de economia capitalistă, preţurile concrete de vânzare în economia de stat sunt fixate de către acesta şi el se serveşte de politica sa conştientă a preţurilor ca de un regulator al vieţii economice şi ca un mijloc de ridicare a economiei naţionale.

In economia sovietică banii servesc ca mijloc de schimb, sub această formă realizându-se controlul monetar asupra întreprinderii precum şi controlul cantităţii şi calităţii producţiei sale.

In economia sovietică banii servesc şi ca mijloc de plată şi economisire, fiind şi din acest punct de vedere încă un mijloc de control asupra întreprinderii. Tot sub formă de bani Statul mobilizează mijloacele şi rezervele materiale ale întreprinderilor de stat si cooperative pentru acumularea socialistă şi pentru desvoltarea industriei socialiste.

Comisia de difuzare a presei

aduce la cunoştinţa abonaţilor săi, că şi-a **MUTAT** sediul din strada Ştefan cel Mare Nr. 40, în **str. Cuza Vodă Nr. 67** (sub Camera de Comerţ).

INFORMAȚIUNI

Sentințele instanței de sabotaj

Secția de Sabotaj de pe lângă Tribunalul local a primit o adresă din partea Ministerului de Justiție prin care se decide următoarele:

Pentru a da posibilitatea Ministerului Finanțelor de a cunoaște situațiunea condamnărilor pronunțate și a dispune de titlul care să constate creanța, Instanța de sabotaj urmează să comunice în mod regulat Administrațiilor Financiare cărora aparțin cei condamnați, dispozitivul depe toate cărțile de judecată, sentințe sau deciziuni executorii prin care se prevăd amenzi civile, cheltuieli de judecată sau despăgubiri civile în favoarea Statului.

Morar ieșan condamnat de instanța locală de sabotaj

Instanța de sabotaj de pe lângă Tribunalul local, în completul d-lor magistrat D. Lucinescu președinte, Ion Albescu și Carol Aron asesori populari, ministerul public fiind reprezentat de un procuror Mircea M. Serion, iar grefier de ședință fiind dl. I. Andronic, a condamnat pe Leon Adolf Svicinschi proprietarul morii situată în strada Aurel Vlaicu 73 la șase luni închisoare corecțională pentru că a luat 120 lei în loc de 48 lei pentru măciniș la 100 kgr. porumb.

Deasemeni, el a mai fost condamnat să plătească Statului suma de 500 lei cheltuieli de judecată, 500 lei onorar de avocat și 400 lei cheltueli penale.

Furt

Parchetul local a deschis rechizitoriu de trimitere în judecată împotriva numitei Arhire Demetra, domiciliată în Iași, strada Eternitate 24, care și-a însușit lucruri ale propietarului său, Gh. P. Comănescu, dela aceiaș adresă.

„Kermeza copiilor" organizată de UFDR

In ziua de 20 Iunie, secția locală a UFDR-ului organizează „Kermeza copiilor" la Parcul expoziției Copou.

Își vor da concursul școlile primare și secundare.

Sunt programate pentru după masă între orele 4 și 7 un program artistic pentru copii.

Dela orele 7 seara, va fi prezentat un program artistic pentru adulți.

Medici aparținând Spitalului Sf. Spiridon, trecuți la Ministerul Sănătății

Următorii medici dela Spitalul Sf. Spiridon Iași, au fost trecuți în Ministerul Sănătății pe data de 1 Aprilie 1948:

Dr. Teodoru Economu, dr. Const. Lazăr, dr. Mârtu Dumitru, dr. Pascu Dumitru, dr. Bercu Mille, dr. Palade Dumitru, dr. Toporaș Dumitru, dr. Bădărău Gheorghe, dr. Roșescu Maria, dr. Andone Constantin, dr. Ion Urmă, toți medici secundari.

— D-l dr. Ion Marinov, șeful Laboratorului de Microbiologie Veterinară Iași, a fost mutat, în interesul serviciului, pe data de 1 Iunie 1948 la secția de viroze animale Giulești; iar d-na dr. Matei Victoria, șef de lucrări la acelaș Laborator se detașează cu conducerea provizorie a Laboratorului de Microbiologie Veterinară Iași, până la noi dispoziții.

— Prin reorganizarea Institutului de Seruri și Vaccinuri Pasteur, Laboratorul veterinar regional din Iași va avea 2 șefi de lucrări și 2 laboranți (învăț. superior).

— D-na Leatris Natalia a fost numită în post vacant în funcția de curier la Primăria Iași.

— Dl. D. Bejenaru a fost reprimit în serviciu la Primăria Municipiului Iași.

PROVINCIA

Vaslui

Revendicarea unui copil

Un interesant caz se află în cercetarea Parchetului Tribunalului Vaslui.

Este vorba de acțiunea intentată de săteanul Toader Bucur din Dumești, jud. Vaslui, pentru revendicarea copilului Vasile Bucur, de 8 ani pe care, silit de lipsuri și de foame, îl dăduse (a se citi: vânduse) familiei cazangiului Iorgu, care poposise cu șatra în vara anului 1947 în marginea satului.

Trecând seceta, Toader Bucur, mustrat de conștiință, a căutat timp de luni de zile șatra, care plecase fără urmă, pentru a-și recăpăta copilul.

Zilele trecute, șatra trecând prin Vaslui, săteanul în cauză și-a recunoscut copilul și l-a cerut înapoi dela părinții adoptivi ai acestuia. Cazangii au refuzat însă cu îndârjire să restitue copilul, fapt care l-a determinat pe Toader Bucur să ceară intervenția justiției. D. Prim Procuror N. Nemțeanu a dispus restituirea copilului lui Toader Bucur.

50.000 ha. teren inundabil vor fi redate agriculturii

Duminică 6 Iunie crt., a avut loc, în sala Prefecturii Tutova din Bârlad, ședința secretarilor coordonatori economici ai județelor Tecuci, Tutova, Vaslui și Fălciu.

Din partea Prefecturii Vaslui, au participat d. deputat Vasile Harabagiu și d. secretar coordonator Iulius Marcovici.

Scopul conferinței a fost de a se discuta formarea unui important șantier național pentru rectificarea cursului râului Bârlad, rectificare prin care se vor reda agriculturii peste 50.000 ha teren supus inundațiilor acestui râu.

S'au expus realizările de până în prezent, s'au propus măsurile necesare de luat și, de comun acord, să se înainteze un singur memoriu din partea acestora.

Huși

Un oraș care renaște. Programul de refacere în plină desfășurare

Activitatea edilitară din orașul nostru se desfășoară în conformitate cu programul de reconstrucție relatat într'o corespondență anterioară.

Munca se execută din ce în ce mai intensiv, iar Hușul capită un aspect atrăgător.

De câtva timp s'a început din inițiativa Primăriei, repararea și văruirea tuturor imobilelor din străzile principale ale orașului.

Au fost tencuite și date cu o culoare uniformă toate fațadele clădirilor din Bulevardul 1 Mai și o parte din str. Ghica Vodă.

Operațiunea aceasta este în plină desfășurare și în scurt timp va fi pusă la punct. Lucrarea se execută în contul comunei, care își va recupera costul de la beneficii.

Înfrumusețarea celei mai frecventate artere

O altă reformă din programul edilitar care e pe punctul de a fi realizată în întregime este înființarea unei alei cu flori pe strada Mârza (de la stația Huși până în piața Mârza). Faleza, în care s'au sădit flori variate, a fost împrejmuită cu sârmă ghimpată pe toată întinderea și în curând intrarea în oraș se va face în condițiunile cele mai plăcute. Locul viran de lângă gară a fost îngrădit pe toata întinderea până la depozitul de cherestea din fața spitalului comunal. L.

Crearea unei industrii care va sprijini campania de electrificare a țării

Montarea unor instalații speciale aduse din Elveția

Campania de electrificare a țării a pus industriei ceramice problema fabricării materialelor electrice, în cantități din ce în ce mai mari, spre a satisface nevoile lucrărilor în curs de desfășurare.

Cu mijloacele actuale de care dispun cele două fabrici producătoare de articole din porțelan, și anume S. A. P. C. Cluj și Manufactura de Porțelan din Turda, se acoperă o bună parte din cerințele șantierelor. Producția la aceste două uzine e în continuă creștere. Manufactura de porțelan din Turda, depășind programul de producție cu 35 la sută iar SAPC din Cluj cu 10 la sută.

Se vor aduce instalații speciale din Elveția

Cum campania de electrificare a țării este abia la începutul ei, iar programele viitoare prevăd intensificarea lucrărilor, s'a hotărât să se dea o extindere deosebită industriei de materiale electrice.

Pentru aceasta urmează să se monteze la Manufactura națională de porcelan din [illegible] tor tunel și diferite mașini de precizie.

Deasemenea se va instala o presă menită a modela izolatoarele de înaltă tensiune. Ambele instalații vor fi aduse din Elveția, tratativele fiind în curs.

Cele două instalații vor permite să se extindă nu numai producția de articole electrico-tehnice, ci și a izolatoarelor de înaltă tensiune, în așa fel, încât să corespundă rapidei evoluții, pe care a luat-o campania de electrificare.

Concomitent cu aceasta se va aduce și o instalație de verificat puterea de rezistență la tensiunile electrice a materialului confecționat.

Lucrările vor începe luna aceasta, urmând ca o serie de piese și instalații să se fabrice în țară, iar în cursul lunii August și Septembrie să se execute instalațiile din străinătate. Noile ateliere ale Manufacturii naționale de porcelan din Turda vor trebui să intre în producție cel mai târziu la 1 Aprilie 1949.

Sporirea producției de becuri

In același timp însă, cu fabricarea de materiale electrotehnice s'a accentuat și producția de becuri. Această producție contează pe fabricarea indigenă a globurilor electrice și pe importul de electrozi și filament din Ungaria și U.R.S.S.

In urma măsurilor luate de Oficiile Industriale ale sticlei și electro-tehnic producția de becuri este în creștere.

In cursul lunii Mai fabricile Electrostar și Lumen au depășit producția de globuri. Față de luna Aprilie fabrica Electrostar din Fieni a depășit producția cu 100 la sută și fabrica „Lumen" din București a întrecut producția lunii trecute cu circa 40 la sută.

Livrările de filament și electrozi se accentuează tot mai mult așa că se poate conta pe o și mai mare producție de becuri în cursul lunilor următoare.

Fișe de clienți și furnizori
se găsesc de vânzare la Tipografia Lupta Moldovei
Str. Ștefan cel Mare

— Asanarea terenului Camerei de Comerț
— Transporturi de material la piața de fân din Podul Roș
— Lucrări de completare în Piața Unirii
— Străpungerea străzii Ștefan cel Mare
este activitatea Comandamentului de asanare din ultima săptămână

Comandamentul de asanare și refacere a lașului își continuă activitatea cu mult elan.

Zilele trecute a avut loc la Primărie o ședință a Comitetului restrâns, ședință în care s'a hotărît să se pună și în viitor accentul pe contribuția muncii voluntare, — aport care s'a dovedit foarte rodnic.

Deasemeni s'a decis să se facă un nou apel la proprietarii de vehicole pentru a da permanent Comandamentului autocamioane necesare transportului.

Acțiunea Comandamentului în ultima săptămână este demnă de relevat.

Astfel pe terenul din str. Cuza-Vodă (peste drum de Camera de Comerț au lucrat în acest răstimp 620 voluntari, prestând 1240 ore de muncă și economisind în acest mod Comandamentului suma de 19750. Din acest loc s'au scos 395 metri cubi moluz. Materialul rezultat din locul sus arătat a fost transportat în piața de fân din Podul Roș cu tramvae speciale, puse la dispoziție de Uzina locală. S'a realizat astfel la acest transport o economie de 79.000.

La șantierul din strada Vasile Conta (colț cu strada Lăpușneanu) au muncit în ultima săptămână 200 voluntari prestând în total 400 ore de lucru.

In Piața Unirii s'au efectuat lucrări de completare și anume: s'a executat zidul de pe lângă Aleea Primăriei lung de 50 metri și înalt de 3 metri; deasemeni s'au făcut straturi în grădina de flori.

La străpungerea din str. Ștefan cel Mare se lucrează în continuare la dărâmarea imobilelor precum și la selecționarea materialului (nisip, moluz, piatră, cărămidă).

Pe acest șantier, în afară de oamenii plătiți, au muncit în timpul din urmă 60 voluntari cari au prestat 120 ore de lucru.

Rep.

DOCTOR
S. A. DAVID
Boli Interne și de COPII, BOLI DE FEMEI
Venerice, Sifilis
Blenoragia vindecă radical în 9 ore. (penicilină)
Iași. Str. Costache Negri 5
(colț Elena Doamna)
Cons. 8—12 dim. și 2—9 seara

FACULT. DE AGRONOMIE
Iași
ANUNȚ
Facultatea de Agronomie Iași, publică vacante următoarele posturi în vederea ocupării prin concurs:
Decanat. Contabilitate
1 post șef garaj categ. IX. cl. 5, coef. 1,90
1 post șef echipă, categ. VIII, cl. 3, coef. 1,75
Ferma Ezăreni-Iași
1 post maistru atelier, categ. IX, cl. 5, coef. 1,90
Ferma Trestiana-Dorohoi
Ferma Vlădeni Saltava-Ialomița
3 posturi administratori agricoli, categ. VI, cl. 3 coef. 1,50
Cei interesați vor depune actele cerute de Statutul funcționarilor publici în termen legal.
Orice alte lămuriri dela Facultate.

CU 500 LEI
învățați fie DACTILOGRAFIA (mașina de scris), fie STENOGRAFIA, CONTABILITATEA CORESPONDENȚA, LUCRARI DE BIROU sau LIMBI STRAINE, ca Engleza, Rusa, Franceza, Germana.
Se fac înscrieri de începătoui și avansați și
Se eliberează DIPLOMĂ.
Se scrie, se copiază și se TRADUCE în și din limbile de mai sus orice acte, corespondență, literatură etc.
Adresați-vă la **singura** ȘCOALA de STENO-DACTILOGRAFIE din str. Muzeior Nr. 9 (vis a vis de Liceul Oltea Doamna), la orice oră din zi.

FILARMONICA DE STAT „MOLDOVA"
TEATRUL NAȚIONAL
Duminică 13 Iunie 1948 ora 20 precis
Al 29-lea Concert Extraordinar
cu concursul CORALEI „MOLDOVA"
Dirijor: TOMA CARP
Soliști: D-nele: Ecaterina Carp, Julieta Câmpeanu, Maria Măcărescu, Ecat. Munteanu
D-nii: M. Trofim, D. Guga, St. Pruteanu, L. Gârlea, Fiorin Cașcaval
IN PROGRAM:
coruri bărbătești, voci egale, coruri mixte, cor cu orchestră, din compozitorii:
Elly Roman, Al. Manole, G. Gălinescu, Sabin Drăgoiu, Al. Zirra, P. Ceaicovsky, M. Stork, V. Sedov, C. Baciu, N. Vescan, Matei Socor, S. Niculescu, Dankevici, Revatcogo, A. Stoia, C. Porumbescu, I Ivanoviei, Anatol Vieru, Lidia Pop și Ad. Degogter, la pian d-l Victor Câmpeanu
Prezentarea programului prof. GH. PASCU
Biletele la Ag. Barasch. Prețul locurilor: lei 80, 60, 50, 40 plus taxele legale.

MAGAZINUL DE STAT
CIOCANUL s. a.
ANUNȚĂ CĂ A SOSIT
UN TRANSPOST
DE COASE ȘI SECERI

Cum trebuesc îngrijite viile care au suferit în urma înghețului

Ministerul Agriculturii, sfătuește pe viticultorii ale căror vii au suferit în urma înghețului dela 26 și 27 Aprilie a. c. și care au tăiat viile după îndrumările date la timp, să facă plivitul acestor vii, după cum urmează:

1) Toți lăstarii sălbateci porniți din rădăcină se vor plivi.

2. La butucii ale căror coarde au înghețat complet și s'au uscat, iar lăstarii au dat numai de jos, se vor lăsa dela 6-8 și chiar 10 lăstari puternici, după vigoarea butucului. Restul se vor plivi.

3. La butucii ale căror coarde nu au înghețat complet și au dat lăstarii cu și fără struguri, se vor plivi lăstarii fără rod așezați spre vârful coardei. Lăstarii mai de jos, precum și 3-4 lăstari dați din butuci împreună cu lăstarii cu rod depe coarde nu se vor tăia.

A fost fixat prețul de vânzare la oxidul de zinc și unsorile consistente

Ministerul Comerțului a dat o decizie, potrivit căreia prețul de vânzare al oxidului de zinc fabricat în țară a fost fixat la lei 130 kg. loco fabrică.

Printr'o altă decizie au fost stabilite prețurile maximale de vânzare ale unsorilor consistente fabricate în țară și standardizate.

DOCTOR
M. Mătăsaru
- Medic primar de spital -
Specialist
BOLI DE PLĂMÂNI ȘI DE INIMĂ
Cons. 3-6
Str. Ștefan cel Mare 8 bis

Cameră mobilată
se caută în imediata apropiere a Băncei Naționale. A se telefona la 2020 d-lui Rădulescu.

Citiți „OPINIA"

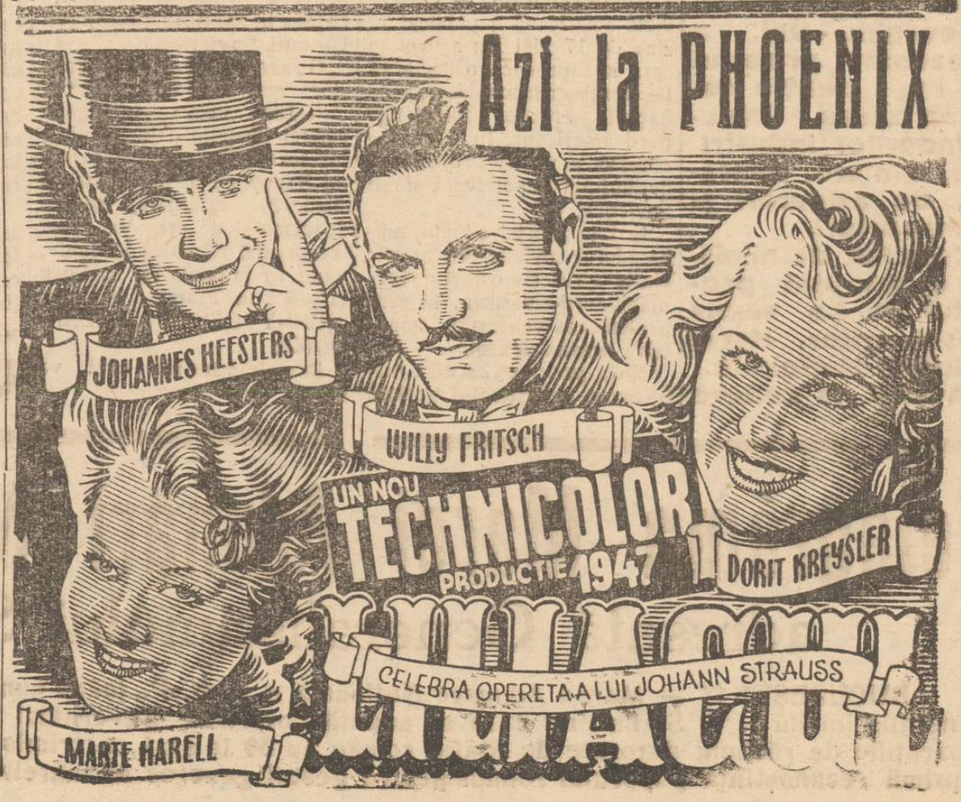

ULTIMA ORA

Naționalizarea tuturor intreprinderilor industriale, bancare, de asigurări și transporturi

Importanta ședință a Consiliului de Miniștri și a Marei Adunări Naționale a Republicei Populare Române

Comunicat

In zilele de 9 și 10 Iunie 1948 a avut loc cea de-a doua ședință plenară a Comitetului Central al Partidului Muncitoresc Român. Plenara a luat în discuție:

1) Raportul Biroului Politic al Comitetului Central al Partidului Muncitoresc Român asupra învățămintelor din campania electorală din Martie 1948 prezentat de tov. Vasile Luca.

2) Raportul privitor la Naționalizarea intreprinderilor industriale, miniere, bancare, de asigurări și de transporturi prezentat de tov. Gh. Gheorghiu Dej, secretarul general al Partidului Muncitoresc Român.

Comitetul Central a decis să se propună guvernului Republicii Populare Române de a se trece imediat la naționalizarea principalelor intreprinderi industriale, miniere, bancare, de asigurări și de transporturi.

3) Plenara a ales o comisiune de rezoluție în frunte cu tov. Teohari Georgescu, secretar al Partidului Muncitoresc Român.

4) Comitetul Central a cooptat în sânul său pe tov. Ilie Bodnarenco.

Președinția Consiliului de Miniștri

COMUNICAT

Azi 11 Iunie 1948 între orele 10.30 și 11 a avut loc o ședință a Consiliului de Miniștri.

D. GH. GHEORGHIU-DEJ

In numele Partidului Muncitoresc Român, dl. prim vicepreședinte al Consiliului de miniștri, Gh. Gheorghiu - Dej, a prezentat proectul de lege pentru naționalizarea intreprinderilor industriale, miniere, bancare, de asigurări și transporturi.

Consiliul de miniștri a adoptat proectul și l-a supus desbaterilor, Marei Adunări Naționale.

Având în vedere necesitatea de a feri intreprinderile vizate de orice fel de deteriorări sau sustrageri de materiale, până la terminarea desbaterilor parlamentare, Consiliul de Miniștri a hotărât să autorize delegați pe lângă ministereie vizate ca să ia măsurile necesare.

Marea Adunare Națională a ratificat măsura luată de guvern.

Alegerea noului președinte al Republicii Cehoslovace

Hotărîrea Comitetului Central al Frontului Național

PRAGA 11.—Prezidiumul Comitetului Central al Frontului Național a hotărât să recomande Adunării Naționale care a fost convocată pentru data de 10 Iunie, alegerea d-lui Clement Gottwald, în postul de președinte al Republicei Cehoslovace.

Nota de protest

remisă de ambasadorul sovietic guvernului nord-american

NEW-YORK 11. — O revistă americană a publicat în ziua de 17 Mai jun articol în care se reproduce o declarație agresivă făcută de comandantul armatei stratetige nord americane, în care se observă o vădită propagandă deslănțuită împotriva Uniunii Sovietice,

In fața acestei situații, ambasadorul sovietic din Statele Unite a rescris o notă guvernului nord-american. în care protestează vehement împotriva acestui articol.

Nota precizează că: publicarea amintitului articol arată o propagandă de atâtare la războiu împotriva Uniunii Sovietice.

„Guvernul sovietic — continuă nota — socotește necesar să atragă atenția guvernului Statelor Unite că acest lucru e în flagrantă contradicție cu rezoluția care condamnă atâtarea la războiu, rezoluție adoptată de către Națiunile Unite, inclusiv Statele Unite".

O copie de pe nota ambasadorului Uniunii Sovietice a fost trimisă d-lui T. Lie, secretarul general ai Organizația Națiunilor-Unite.

— Din cauza întârzierii sosirei trenului datorită ploilor torențiale, trupa Teatrului Savoy nu a putut sosi la timp în localitate, pentru spectacolul de eri. Va veni irevorcabil Sâmbătă 12 Iunie, când va prezinta în matineu și seara la Teatrul Național „JOHNY CÂNTĂ ȘI DANSEAZĂ.

Biletele vândute sunt valabile.

Citiți Opinia

Programul dela 1848 a fost realizat și depășit în Republica Populară Română

-- Adunarea de pe câmpia dela Islaz--

Pe câmpia de la Islaz au participat mii de țărani și muncitori pentru a comemora marea adunare de acum o sută de ani.

Asistența

Din partea Prezidiului Marii Adunări Naționale au participat d-nii: prof. P. Constantinescu-Iași, prim vice președinte și I. Niculi, vice președinte, cu d-na [illegible]. Guvernul a fost reprezentat prin d-nii: Em. Bodnăraș ministrul Apărării Naționale, cu d-na, Octav Livezeanu ministrul Artelor și Informațiilor cu d-na, Ion Vințe ministrul Silviculturii, C. Daicovici ministru adjunct al Învățământului Public, și Ludovic Takacs, ministru adjunct al naționalităților.

Au mai fost de față d-nii: N. Moraru și D. Mihalache, secretari generali ai Ministerului Artelor și Informațiilor George Ivașcu, directorul Presei, deputat G. Florescu președintele F.N.T.D.R. și secretar general al U.T.M., deputat Petre Lupu și deputat Petre Lala, secretari ai U.T.M.; și d-na Eugenia Rădăceanu viue președinta U.F.D.R.

A participat deasemenea o delegație de săteni maghiari în frumoase costume naționale.

Cuvântările

Au vorbit d-nii: Marin Neacșu prefectul județului Romanați, prof. P. Constantinescu-Iași prim vice-președinte al Prezidiului Marei Adunări Naționale, [illegible] cuvântul dl. ministru Emil Bodnăraș, care a spus printre altele:

Realizând istoricile și adâncile prefaceri din țara noastră de astăzi, s'a putus înfăptui năzuința lui Bălcescu și a maselor populare de acum un veac: isgonirea monarhiei și proclamarea republicei. Ea s'a realizat într'o formă mai avansată decât puteau să nădăjduiască înaintații noștri. în forma Republicii Populare.

In Pepubilca Populară, clasele exploatatoare sunt înlăturate dela orice participare in conducerea țării, toata puterea aparține cu adevărat celor ce muncesc dela orașe și sate; în Republica Populară își află egală îndreptățire toate naționalitățile conlocuitoare, potrivit adevărului proclamat de Bălcescu acum un veac. „Națiunile trebue să-și caute eliberarea în comun"

Poporul Român are în Partidul Muncitoresc Român, condus de încercați luptători în frunte cu Secretarul său General Gheorghe Gheorghiu-Dej, un asemenea partid și asemenea conducători, capabili să-l îndrumeze pe drumul unui viitor fericit, luminos, așa cum au visat patrioții revoluționari dela 1848.

A urmat apoi un bogat program artistic, după care solemnitatea a luat sfârșit într'un entuziasm general.

Confiscarea proprietăților evreești din statele arabe

CAIRO 11 —„Tass„ transmite:

Regele Abdullah al Transiordaniei a declarat într'un interview acordat ziarului „Al Ahram" că proprietățile evreești din Siria, Liban, Irak, Egipt și Yemen, vor fi confiscate.

Declarațiile ministrului de externe al statului Israel

Aplicarea armistițiului în Palestina. O politică de înțelegere cu popoarele vecine

TEL-AVIV 11.— Fostul de radio „Glasul lui Israel" a anunțat că statul Israel a acceptat propunerea de încetare a ostilităților și încheerii armistițiului. Vorbind la 9 Mai corespondenților străini și locali, ministrul de externe al Statului Israel, d. M. Shertok, a declarat între altele:

„De la început noi am proclamat încetarea ostilităților. Noi intenționăm să coordonăm relațiile noastre cu toate statele dornice de pace.

Desvoltarea rapidă și consolidarea statului Israel cuprinde rădăcini adânci.

Timpul lucrează cu noi. Ceeace e imperios necesar în momentul de față, este o înțelegere între statul Israel și vecinii săi. Referitor la trimiterea de observatori militari în statul Israel, d. Moșe Schertok a declarat:

„Uniunea Sovietică are dreptul de a trimite observatori militari pentru aplicarea armistițiului în Palestina.

Armatele arabe care au invadat Palestina, sunt finanțate de britanici

Desvăluirile revistei sovietice „Timpuri Noui"

MOSCOVA 11.—Revista „Timpuri Noui", publică un editorial în care se ocupă de problema Palestinei.

Intre altele, revista scrie:

„Consiliul de Securitate se înfundă în desbateri nesfârșite care nu sunt decât o mască pentru manevrele puterilor interesate în conflictul palestinian. Armatele arabe care au invadat statul Israel sunt finanțate de contribuabilul britanic — cu și fără voia acestuia.

Coloniile evreești sunt distruse de bombardamentele executate de avioanele britanice Spitffire. Trupele arabe sunt instruite de ofițerii britanici.

In continuare revista sovietică scrie: „Uniunea Sovietică este conseeventă în politica sa față de Palestina, socotind că împărțirea acesteia în 2 state este cea mai justă soluție, fapt pentru care a recunoscut imediat statul Israel".

Telegrama Marei Adunări Naționale adresată Generalissimului Stalin

BUCUREȘTI 11 — Marea Adunare Națională a R. P. R., luând cunoștință de scrisoarea Generalissimului I. V. Stalin prin care se anunță hotărîrea guvernului sovietic de a reduce reparațiile de război datorate de Statul român cu 50 la sută, a trimis o telegramă în care exprimă recunoștința poporului român pentru gestul generos al marelui Stalin.

Azi a intrat în vigoare armistițiul în Palestina

LAKE SUCEESS 11. — După cum anunță France Presse, atât arabii, cât și evreii au acceptat propunerile de armistițiu pe 4 săptămâni. Armistițiul intră în vigoare azi Vineri 11 Iunie ora 6 G. M. T.

BIBLIOTECA UNIVERSITĂȚII -IAȘI

ANUL 40 Nr. 525

ABONAMENTE:
Lei 450 ..... 3 luni
„ 5.000 Intreprinderi, autorități pe un an

Atelierele tipografice
IAȘI, Str. ȘTEFAN CEL MARE 50-52

4 Pagini 4 Lei

OPINIA

ZIAR POPULAR COTIDIAN

Duminică 13 Iunie 1948

Redacția și Administrația
IAȘI, STR. ȘTEFAN cel MARE Nr. 52

TELEFOANE:
Redacția: Nr. 1209
Administrația „ 2042
Serv. de noapte „ 2088

Director C. R. GHIULEA

1848-1948

S'au împlinit 100 de ani decând, la Islaz, năzuințele poporului nostru apăsat de exploatare prindeau glas prin cuvintele lui Heliade Rădulescu: „Pace vouă, pentrucă vi se vestește libertate vouă: Frați Români timpul mântuirii a venit, poporul român se deșteaptă la glasul trâmbiței eliberării și cunoaște dreptul său suveran".

S'au împlinit 100 de ani decând, o mână de tineri revoluționari în frunte cu Nicolae Bălcescu Roseti, Magheru, Alex. Golescu, popa Radu Șapcă, Ana Ipătescu, Cezar Bolliac, purtând în mână steagul libertății fixează principiile după care poporul înțelegea să se conducă. Generația dela 1848 — „pașoptiștii", pentru prima dată preconizează un stat care să fie „expresia voinței obștești regulat întrebată și dovedită", un stat în care munca productivă este ocrotită căci, cum spunea Kogălniceanu, „cine mănâncă fără a produce săvârșește o uzurpare tiranică asupra dritului altuia". Pașoptiștii luptă împotriva șovinismului pentru un patriotism luminat (N. Bălcescu); ei cred într'o transformare adâncă a societății pentru a realiza dreptatea celor mulți obijduiți „Frați Români, legiuirile noui ale poporului român, spune proclamația dela Islaz, vă înalță la treapta de om, desființează vergile de pe spatele vostru cu care erați socotiți în starea vitelor"

Ulterior însă, burghezia revoluționară a devenit aliata moșierimii și, după lovitura de la 1866, a pus bazele statului burghezo-moșieresc, sub oblăduirea Hohenzollernilor. Astfel burghezia a dovedit că participarea ei la revoluție avea de scop înlăturarea jugului feudal, pentru a-l înlocui pe acesta cu jugul capitalismului.

Insă idealurile pașoptiste au rămas să lumineze mai departe lupta poporului român. Pe măsură ce devenea din ce în ce mai conștient de sine, de drepturile și forța sa, proletariatul a luat în mână steagul libertății ducând mai departe lupta.

Idealurile revoluționarilor pașoptiști se află astfel astăzi, prin lupta continuată de clasa muncitoare grupată în jurul partidului ei, nu numai îndeplinite, dar chiar, așa cum au subliniat și d-nii P. Constantinescu-Iași, primul vice președinte al Prezidiului Marii Adunări Naționale, și Emil Bodnăraș, ministrul Apărării Naționale—depășite.

Ducând mai departe făclia revoluției dela 1848, Partidul Muncitoresc Român, în fruntea tuturor celorlalte forțe democratice ale țării a realizat dorința pașoptiștilor care-și găsea expresia în art. 13 din Constituția lor care cerea pământ țăranilor, și a depășit dorința de a avea o democrație proprie. Astăzi domnește însăși poporul.

Pentru înflorirea și întărirea Republicii Populare Române, visată de generația pașoptiștilor și înfăptuită prin lupta muncitorimii de astăzi, vom munci și de-aici înainte cu și mai mare hotărîre.

„OPINIA"

Pe malul însorit al Crimeei...

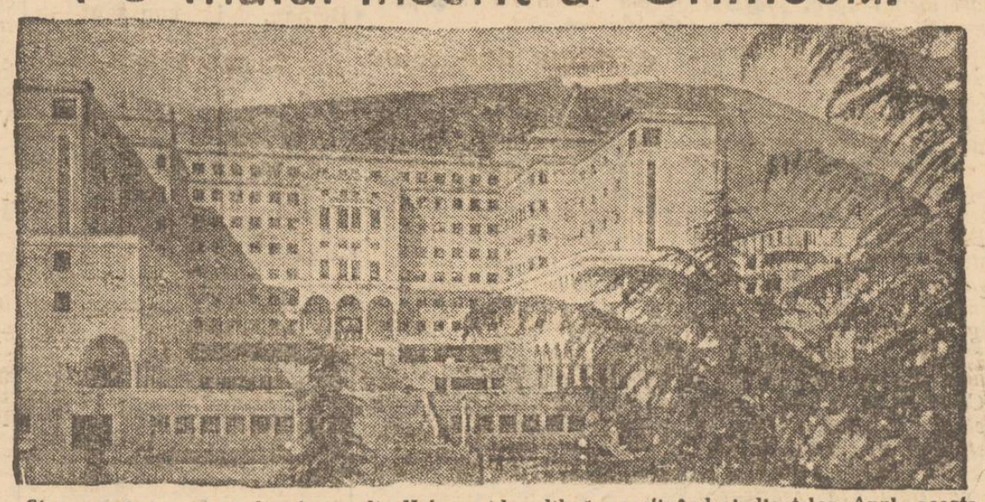

Stațiunile balneare și climaterice din Uniunea Sovietică și-au deschis porțile pentru oameni muncii. Sezonul de vară a început. Milioane de oameni vor pleca în vara aceasta să se odihnească pe malurile însorite ale Crimeei, Balticei, Caspicei, în minunatele sanatorii din Caucaz și Ural.

Afară de sanatoriile și casele de odihnă ale Ministerului pentru ocrotirea sănătății publice, precum și ale altor instituții și întreprinderi, mai funcționează un număr de 736 sanatorii și case de odihnă, aparținând sindicatelor. Anul acesta, vor mai intra în funcțiune încă o sută de sanatorii ale sindicatelor. Bugetul asigurărilor sociale de Stat a alocat în acest an 1205 milioane ruble pentru organizarea odihnei și îngrijirii sănătății oamenilor din toate sectoarele de muncă din Uniunea Sovietică.

Salariatul nu plătește decât 30 la sută din costul deplasării, hranei și a tratamentului, restul de 70 la sută fiind acoperit în întregime din fondurile asigurărilor sociale de Stat.

ÎNTREAGA muncitorime ieșeană

și-a manifestat recunoștința față de Uniunea Sovietică

Publicarea textului scrisorii Generalissimului Stalin prin care s'a adus la cunoștință că datoriile noastre de război către U. R. S. S. au fost reduse la jumătate, a prilejuit muncitorilor din întreprinderile ieșene organizarea unor entuziaste meetinguri în care s'a afirmat recunoștința pentru țara vecină și prietenă și pentru Generalissimul Stalin.

La Atelierele Nicolina au vorbit d-nii deputat D. Zaharia și dl. Gh.Ișovanu, președintele Comitetului de fabrică și la fabrica Țesătura au luat cuvântul dl. D. Niță, președintele Consiliului Sindical Județean și Agapescu, președintele Comitetului de fabrică, la C. A. M. au vorbit d-nii Țârdea, membru în Comitetul Sindical Județean și Vrancea, președintele Comitetului de fabrică, la Rata d-nii V. Nistor membru în comitetul Județean P. M. R. și Boicu, la Sindicatul CFR d-nii deputat V. Ionescu și Onofrei, la Textila dl. C. Vasiliu, la Prefectura de Județ a vorbit dl. Nicolaev etc.

Vorbitorii și-au manifestat expresia de profundă recunoștință față de Uniunea Sovietică și marele Stalin, care, reducând datoriile de război cuvenite URSS-ului, înlesnește astfel consolidarea economică a Republicii Populare Române.

Mișcarea cooperatistă din Republica Populară Română

se bucură de întreaga solicitudine a guvernului

Activitatea școlii de cooperație dela Iași. — Recrutarea elementelor capabile din pătura muncitorească. — Prima promoție

Mișcarea cooperatistă în țara noastră constitue astăzi una din cele mai importante probleme și preocupă în cea mai largă măsură forurile conducătoare hotărîte să facă din cooperație un instrument condus de popor, în folosul poporului. Dealtfel, Constituția R. P. R. subliniază: cooperația va fi sprijinită masiv pentru a lua un avânt cu adevărat popular, pentru a lichida în sectorul circulației bunurilor orice tentativă de profit și de sabotaj economic.

In acest scop, încă din toamna anului 1947, Guvernul a luat inițiativa înființării de școli de cooperație în principalele centre ale țării, care să ofere cadre noui pentru mișcarea cooperatistă la sate și la orașe.

O astfel de școală a fost creată și în orașul nostru.

La școala de cooperație din Iași

condusă de dl. profesor T Știrbu, ființează două cursuri

m. n.

(Continuare în pagina 3-a)

La Islaz în 1848 — la Islaz în 1948

Pagini din istoria revendicărilor poporului român. — Eri și azi

La 9 Iunie, pe câmpul dela Islaz, se dădea semnalul revoluției de la 1848.

Revolta din Moldova fusese înăbușită, din cauza slabei orientări ideologice care nu era îndreptată împotriva regimului stabilit de Regulament, a clăcii și a întregului sistem feudal.

De la „Frăția" la 1848

Revoluția în Muntenia fusese pregătită încă prin înființarea organizației conspirative „Frăția" prin lămurirea și chiar înarmarea păturilor largi populare. Fusese căpătată adeziunea atât a păturilor orășenești și a celor țărănești, pături care aveau tradiția revoluționară a pandurilor lui Vladimirescu. Revoluția fusese hotărâtă pentru luna Aprilie dar o telegramă a poetului francez Lamartine, amână începutul răscoalei. Dar, revoluționarii au băgat de seamă că domnitorul Bibescu a aflat de mișcare Eliade, Cristian Tell, Ștefan Bolescu, Nicolae Pleșoianu și Popa Șapcă pleacă în Oltenia unde convoacă la 9 Iunie marea adunare de la Islaz.

N. Bălcescu pleacă în Prahova unde eliberează pe arestații dela Telega. Tejelescu și Duca răscoală pe muncitorii dela saline primii muncitori din Valahia.

Revoluționarii rămași în București trebuiau să se răscoale, calicimea, desculții, tineretul și negustorii din mahalale.

La Islaz cu Popa Șapcă

La 9 Iunie pe câmpia de la Islaz a ținut cuvântul de deschidere a răscoalei: „Isbăvește Doamne și mântue pe tot omul care suferă, ridică și însuflețește pe acest popor care moare ca să facă să trăiască pe asupritorul lui. Scapă-l de abuzul clăcii, de înțăloasa iobăgie, de provdada drumurilor și a șoselelor, de acele munci ale faraonilor". Apoi, Eliade ceti proclamația făcută de Bălcescu care schița un proect de constituție.

Prima Constituție

In proclamație se cerea: independență națională, egalitate în drepturi politice, adunarea obștească cu participarea tuturor stărilor, emanciparea mânăstirilor închinate, libertatea individuală și a tiparului, domnia ales din orice stare, eliberarea și împroprietărirea clăcașilor, desrobirea țiganilor, drept la învățătură pentru toți, drepturi politice pentru evrei și mai ales: „Convocarea de îndată a unei adunări generale extraordinare constituante alese, spre a reprezenta toate interesele nației, care va fi datoare a face Constituția țării pe temeiul celor 21 articole ale proclamației decretate de poporul român".

Miile de țărani adunați pe câmpia de la Islaz au aclamat proclamația întărind prin voința lor propunerile făcute.

Biruința poporului

a fost completă. Instalarea guvernului provizoriu și demisia lui Bibescu au făcut pentru un timp victoria poporului,

Dar atunci când guvernul

(Continuare în pagina 2-a)

Blocuri noui în Stalingrad

NOTE

In tramvai

Datorită opririlor sau pornirilor brusce se întâmplă unele ciocniri între pasageri, sursa unor incidente regretabile și care ar putea fi în mare măsură evitate dacă Administrația Etacs ar dispune să se așeze în interioarele vagoanelor niște bare de susținere, sau niște mânere de piele ori frânghie, cum au mai fost

La cinema

unii fumători simt o satisfacție deosebită de a-și savura țigara, chiar în momentul când, în pauză, se proectează pe ecran interdicția susținută de cei doi pompieri: Fumatul oprit. Propunem să se ia măsuri practice împotriva recalcitranților, așa cum s'a luat împotriva consumatorilor de samânță: amenda de 100 lei aplicată pe loc.

Creionar

Despre câini, despre hingheri și despre niște metode noi

Colegul nostru de redacție, ignotus, a atacat într'o zi la aceiași rubrică, cu vervacea-l caracterizează, gospodarii târgului, care, în serile acestea de vară, atât de favorabile plimbărilor în doi, își lasă câinii slobozi pe uliți să strice idilele și să „croiască" pantaloni.

Articolul confratelui nostru se termina cu o călduroasă pledoarie pentru hingher, acest personagiu hulit de toți, care îndeplinește totuși o funcție socială de mare importanță și cu sfaturi pentru gospodari.

Sesizate probabil, de creionarea colegului ns. autoritățile locale au decis să înăsprească măsurile privind ecarisajul public.

Și fiindcă eșecurile hingherului, în mahalăli, luaseră un caracter deadreptul îngrijorător, dl. luj u pierzându-și toată autoritatea sa de mânuitor al lașului, s'a hotărît să se trimeată pe teren niști agenți.

Pe ei nu-i suspectează nimeni. Servietele lor însă sunt adevărate magazine de bucate în care au fost introduse câteva grame de stricnină.

Când zăresc un cățel, scot din geantă un boț de pâine, o felie de carne și îl tratează. Câinele se apropie și înfulecă cu poftă; copiii se bucură. Dar peste câteva ore vietatea încetează să mai miște.

IDEM

(Continuare în pagina 2-a)

CE SE ASCUNDE în culisele conferinței dela Londra?

— „Vidul german" umplut cu dolari americani. — Noui stăpâni ai Ruhr-ului

de AL. ANTONOV

Ingrijorarea din ce în ce mai manifestă a țărilor apusene, și îndeosebi a Franței, în urma deciziilor Conferinței dela Londra privind problema germană, este explicabilă. Deși ședințele acestei conferințe s'au desfășurat cu ușile închise, totuși au transpirat unele lucruri, din care reiese clar că atât interesele cât și securitatea popoarelor din Apus au fost sacrificate de americani, dându-se posibilitatea reînvierii unei Germanii reacționare și militariste.

Franța n'a obținut decât neînsemnate compromisuri cedând ca și Regatul Unit și țările Beneluxului presiunii exercitate de oculta monopoliștilor americani. Potențialul industrial german va fi refăcut, iar controlul de fapt al Ruhr-ului va reveni în întregime magnaților de peste Ocean, care se îsinchisesc prea puțin de temerile Franței și a celorlalte națiuni de întărirea Germaniei, atâta vreme cât aceasta le poate aduce beneficii imense.

Fabricile germane își schimbă proprietarii

Intr'adevăr, intrasigența reprezentanților Statelor Unite la Conferința dela Londra, amenințările împotriva țărilor participante că li se vor retrage ajutorul „Marshall", dacă nu primesc propunerile americane, ascund foarte importante interese ale Wall-Street-ului.

In presa cercurilor de afaceri din America circulă frecvent expresia „vidul german", care, firește, trebue umplut cu dolari americani, cu ajutorul „planului Marshall" și a capitalului particular american.

Ce vrea să însemne această nouă terminologie a monopoliștilor americani?

Corespondentul din New-York al săptămânalului francez „Action" a comunicat acum câteva zile că în curând vor pleca în Europa numeroși ingineri și experți ai companiei de automobile Ford, în vederea creierii în Bizonia a unui trust pentru fabricarea de automobile americane, destinate țărilor europene.

In acest trust vor fi unificate fabricile de automobile din Franța, Italia și Bizonia, ale căror acțiuni, în majoritatea lor, aparțin lui Ford.

Henri Ford a fost în Germania unde a aruncat o privire de stăpân asupra fabricilor sale din Colonia, „Adam Oppel", din Russelheim și Frankfurt pe Mein, „Baierische Motorenwerke" din München și „Adler" din Nürenberg, dând ordin să se unească într'un singur trust, care să fie aprovizionat cu oțel din America.

Companiile constructoare de mașini-unelte din Statele Unite au și primit comenzi de utilaj pentru trustul Ford din Germania apuseană. Nu este greu de ghicit că acest utilaj va fi fabricat din același fier vechiu, pe care americanii îl transportă astăzi din Bizonia.

După cum era de așteptat, conducătorii germani nominali ai acestor fabrici ale lui Ford, s'au declarat imediat de

(Continuare în pagina 2-a)

Cronica muzicală

Al 28-lea Concert simfonic

Direcţiunea Filarmonicei „Moldova" a iniţiat şi anul acesta o serie de concerte în care au fost prezentate publicului elemente tinere promiţătoare, care au avut prilej să-şi evidenţieze calităţile, trecând totodată şi seriosul examen al rampei. Aşa precum în anii trecuţi au fost prezentaţi violoncelistul Leon Doroftei, micul violonist Dan Podlovschi şi pianista Elise Feuer, anul acesta seria debutanţilor a fost deschisă de d-ra Iudith Bercovici. Publicul şi-a putut da seama imediat că are în faţă un element cu serioasă pregătire, cu frumoase calităţi vocale şi, mai ales, cu un vădit discernământ muzical.

La concertul de Duminică ne-a fost prezentată mica pianistă Steluţa Diamant, care a interpretat Concertul în re major de Mozart.

Dacă acest concert ar fi fost unul din acele scrise în tinereţea marelui compozitor, problema interpretării ar fi fost uşoară.

Ingenuitatea melodică şi candoarea muzicii mozartiene din prima parte a vieţii autorului s'ar fi potrivit cu vârsta şi spiritul micuţei şi talentatei interprete.

Faptul de a fi ajuns la o stăpânire a concepţiei unui concert scris de Mozart la maturitate amplifică valoarea execuţiei pe care Steluţa Diamant ne-a dat-o, deoarece interpreta, care abea ajungea la pedale, nu s'a mărginit a ne da jocul sonor dedicat a pasagiilor lirice, ci a imprimat şi note de gravitate sau de energie acolo unde textul muzical o cere.

Fără să se intimideze, fără acea emoţie, normală la un copil, emoţie ce ar fi dăunat execuţiei, mult aplaudata pianistă s'a achitat cât se poate de meritoriu.

Cu excelente dispoziţii muzicale native şi cu îndrumarea minunatei pedagoge, d-na prof. Eliza Ciolan, Steluţa Diamant va fi desigur una din mândriile Iaşilor, oraşul care a dat atâtea elemente de valoare în viaţa muzicală a ţării.

Programul, închinat în întregime muzicii lui Mozart, a fost dirijat de d. profesor Achim Stoia. Apreciatul compozitor ieşan ne-a prezentat un foarte just Mozart. Nu s'a rezumat numai la redarea unei galante broderii sonore, ci a subliniat viguros pasagii de forţă unde se face simţit dramatismul vieţii autorului.

Deasemeni andantele simfoniei în si bemol (No. 40) ne-a apărut în interpretarea d-lui Stoia ca un profund şi tragic cântec al sumbrului destin de care a avut parte bunul şi optimistul Mozart.

Cu excepţia trio-ului menuetului, a cărei mişcare a fost, credem, prea rară, tempo-urile simfoniei just dozate au contribuit la realizarea unei interpretări cât se poate de verosimile a muzicii mozartiene.

Concertul s'a încheiat cu uvertura la „Flautul fermecat", unde dirijorul a imprimat orchestrei robusteţe, echilibru şi vivacitate.

Orchestra ieşană cântă bine muzica lui Mozart.

Faptul a fost verificat deseori şi s'a confirmat Duminică. La sfârşit de stagiune se remarcă un vădit progres în coheziune, mai ales în sectorul coardelor. Sectorul instrumentelor de suflat mai prezintă pe alocuri deficienţe, mai ales în ceeace priveşte acordajul. Este imperios necesar de a se pune problema înlocuirii instrumentelor, fiindcă în situaţia actuală cu instrumente vechi şi cu materiale accesorii de calitate inferioară orice efort este inutil. Şi o spunem aceasta fiindcă ne îndreptăţesc ultimele trei concerte simfonice date la Iaşi, a căror ţinută artistică a fost cu adevărat satisfăcătoare.

G. P.

PUNCTE

Producţia Conservatorului

clasa doamnei Gina Sandri-Bulandra, a avut loc Miercuri după masă în sala Teatrului Naţional. S'au reprezentat „Chatterton" poemul dramatic al lui Vigny şi actul II din „Bolnavul închipuit" de Moliére.

dl. Octav Gheorghiu

profesor de istoria literaturii dramatice la Conservator, a făcut o interesantă expunere, subliniind viziunea socială în poemul lui Vigny.

Expunerea d-lui profesor Gheorghiu o vom publica în întregime în unul din viitoarele noastre foiletoane.

Elementele tinere

au dovedit remarcabile însuşiri artistice, educaţi fiind de valoroasa artistă şi profesoară Gina Sandri-Bulandra.

In „Chatterton"

luptând cu tradiţia, anacronismele şi lipsa de sinceritate a dramei romantice, interpreţii au făcut greşala de a juca într'o manieră clasică ce a accentuat carenţele de mai sus, şi a făcut mai grea înţelegerea acestei drame pentru spectatorii moderni.

Am remarcat

în distribuţia piesei „Chatterton" pe D. Onofrei cu o senzibilitate ascuţită şi prestanţă de joc, pe D-ra Mărgărinta Zamfirescu uneori prea rigidă, alteori melodramatică, pe dl. I. Costin (cu reproşul de a fi fost prea monoton) şi pe dl. D. Creţu.

In „Bolnavul închipuit"

s'au distins d-nii: Al. Blehan, deja cunoscut în viaţa artistică, d-na Rodica Camilar şi Eug. Talpan.

Producţia

a arătat elemente pe cale de afirmare, dar mai ales a subliniat necesitatea ca tinerii interpreţi să aprofundeze problemele artistice, să-şi desăvârşească cultura şi să muncească intens pe drumul pe care au pornit cu succes.

„Johny cântă şi dansează"

reuşita comedie muzicală care trebuia să se reprezinte Joi seara la Teatrul Naţional, se va juca astăzi la matineu şi seara pe aceeaşi scenă.

Aceasta din cauză că trupa care trebuia să sosească la timp cu trenul a avut o mare întârziere cauzată de ploile torenţiale.

Distribuţia are aceeaş configuraţie cuprinzând pe aşii comediei muzicale; N. Trestian, Dan Demetrescu, Antonescu-Cărăbuş, Virginica Popescu, Elena Burmaz, Puiu Şerbu etc.. etc...

Concertul simfonic

al Filarmonicei de Duminică va cuprinde un program excepţional cu concursul coralei „Moldova".

D-l Toma Carp

apreciatul dirijor ieşan va conduce cu concursul orchestrei Filarmonica, un bogat program din compozitorii: Ceaikowski, Ledov, Baciu, Achim Stoia, Elly Roman, Anatol Vieru, M. Vescan, etc. etc.

Soliştii concertului

vor fi d-nele: Ec. Carp, Julieta Câmpeanu, Maria Măcărescu, Beat. Munteanu şi d-nii: M. Trofim, D. Guga, St. Pruteanu, L. Gârlea, Florin Caşcaval.

Prin factura sa nouă, concertul prezintă o nouă pagină din activitatea fructuoasă din ultima vreme a Filarmonicei Moldova.

Turnee ieşene

O echipă de actori de la Naţional a părasit ieri Iaşul urmând să prezinte în provincie „Paharul cu apă" piesa lui Scribe care s'a discutat recent la Teatru într'o şedinţă de lucru cu publc.

Au plecat dl. director Marin Iorda, d-na Angela Bârsan, dl. I. Lascar, P. Varduca, Veniaş, Ghiţescu, d-nele Zoe Caraman şi Relia Ghiţescu.

In plus, spre a completa figuraţia, au mai plecat d-nele Iuliana Lascăr şi Iorda.

SPORT

Politechnica - Oţelul

Mâine se dispută însfârşit partida de foot-ball care suscită un interes atât de maxim în rândurile publicului sportiv din oraşul nostru: Politechnica Iaşi-Metalochimic Reşiţa.

Oaspeţii—care vor sosi în cursul zilei de azi — deplasează un team redutabil care va pune la grea încercare tânăra echipă a studenţilor.

Dacă ar trebui să facem un pronostic, ar trebui să uzităm de anumite mijloace pentru a găsi un învingător. Cert este însă că lupta va fi aprigă şi că numai după consumarea celor 90 de minute de joc—s'ar putea şi după prelungirile reglamentare — să aflăm care va fi echipa ce se va califica pentru semifinalele Cupei Republicei Populare Române.

Pictura rusă în sec. XIX

Conferinţa de la Academia de Arte Frumoase

La cercul Arlus al Academiei de arte frumoase d-na prof. Ecaterina Vulpe a ţinut o documentată conferinţă privind Pictura rusă în sec. XIX, grupul pictorilor ambulanţi.

La mijlocul sec. XIX-a, o alianţă între forţele intelectuale şi cele artistice a dus lupta aprigă peniru reformele sociale care să îmbunătăţească soarta poporului rus, pe atunci asuprit.

In opera marilor scriitori Cernîşevski şi Belinski găsim precizată ideia despre importanţa operei de artă când stimulează conştiinţa socială şi despre valoarea ei în raport cu ajutorul pe care îl dă pentru educarea mulţimei.

Un grup de artişti tineri, în frunte cu Kramskoi, animaţi de aceste înalte idei despre misiunea lor, au dat în 1863 lovitura de moarte Academiei de arte frumoase din Petersburg, care pe atunci reprezenta tradiţiile învechite ale unei arte cosmopolite pe gustul cercului restrâns al aristocraţiei.

Kramskoi, sufletul acestei mişcări, i-a constituit într'o breaslă care îşi expunea operile în diferite centre ale ţării. De aici, numele grupului de pictori ambulanţi.

Producţia pictorilor ambulanţi e foarte variată. Ei au lucrat picturi religioase, istorice, sociale, portrete şi peisagii. In domeniul picturei religioase V. Vasneţof a pus problema importantă a înprospătării stilului bizantin hieratic, printr'o umanizare a chipurilor zugrăvite.

Istoria Rusiei a fost un izvor minunat de teme pentru pictura istorică. Repin şi Surikov au reprezentat în tablourile lor fapte şi atitudini caracteristice, simbole ale curajului, inteligenţei, eroismului şi dârjeniei poporului rus. Calităţi pe care acest popor le-a avut întotdeauna, din timpurile cele mai îndepărtate şi până azi.

In domeniul picturei cu caracter social s'au ilustrat mai ales Perov, Makovski şi Savitski. Ei nu se mulţumesc să redea numai icoana societăţii, ci pun şi o notă satirică, adesea arătând cu cruzime realistă, neegalitatea socială sau păcatele clerului de pe atunci.

Impresionante sunt portretele în care aceşti artişti redau vii şi expresive figurile marilor lor contemporani ca Tolstoi, Gorki, Necrasov, Sevcenko.

Genul peisagiului cu toate că nu e pe primul plan e foarte interesant pentrucă a redat pentru prima dată peisagiul rusesc cu toată poezia şi frumuseţea coloritului său. A. Vasneţof a redat peisagii evocatoare ale Moscovei vechi, iar Aivazovski, pictor extrem de fecund ne-a lăsat peisagii marine. O marină se află în Pinacoteca oraşului nostru.

Realizările grupului artiştilor ambulanţi şi-au ajuns ţinta propusă. Ei au pregătit poporul pentru reformele sociale pe care le-a înfăptuit marea revoluţie.

Arta progresistă de azi vede în aceşti pictori pe fireştii ei înaintaşi.

Conferinţa a fost ilustrată de numeroase proecţiuni.

Oameni şi fapte din U. R. S. S.

Desene preistorice în regiunea Bakului

La Sud-Vest de Baku, se întinde o vastă regiune deluroasă, Kabristanul, acoperită cu stânci de calcar şi nisipuri. Stâncile acestei regiuni au atras de mult atenţia arheologilor. De curând au fost descoperite pe unele din aceste stânci, interesante desene arhaice, prezentând un deosebit interes pentru cunoaşterea celei mai vechi perioade a istoriei culturii Azerbaidjanului şi a întregii ţări a Sovietelor. Cele mai multe desene, reprezentând figuri de animale, au fost săpate cu un instrument ascuţit în piatră, până la o adâncime de 5-10 mm. altele reprezintă chipuri de oameni, luntri, etc. Desenele par a data din sec. VII şi poate chiar dintr'o perioadă şi mai veche.

Perspectivele folosirii directe a energiei solare

Soarele este singurul izvor de energie pentru planeta noastră. Prin schimbările şi transformările ei, energia solară susţine viaţa pe pământ. Razele solare pun în mişcare forţele elementare, ele determină clima şi tot de ele depinde în mare parte viaţa lumii animalelor şi a plantelor.

Până acum omul s'a bucurat mai mult indirect de binefacerile energiei solare. El se foloseşte de cărbuni, petrol, care la rândul lor au acumulat energia razelor solare: Razele solare, închise în rămăşiţele animale şi vegetale, au căpătat o a doua viaţă—în combustibile. Combustibilul este deci un fel de intermediar între om şi soare.

In cartea sa intitulată „Soarele şi Viaţa", scriitorul sovietic B. Moghilevski arată cum cu ajutorul unor aparate speciale, energia solară va putea fi folosită direct, fără intermediari. După calculele savanţilor sovietici, energia razelor solare, care cad pe 1,10 din teritoriul U. R.S.S. este egală cu energia a 30.000 de centrale hidroelectrice, ca cea de pe Nipru.

La Taşkent, inginerul Tromifov a construit câteva maşini solare, cu ajutorul cărora se încălzeşte apa pentru duşuri şi băi, se pot usca fructele, se poate extrage sarea din apele sărate, etc.

La Tbilisi s'a instalat o baie, în care circulă într'una apă încălzită de soare până la 70,0. Dar acestea nu sunt decât primele experienţe. In viitor, mulţumită folosirii directe a energiei solare, sute de mii de tone de combustibil vor fi eliberate pentru nevoile industriei, pentru extragerea diferitelor produse chimice, etc. Aparate speciale numite fotoelemente vor permite în viitor transformarea energiei solare în curent electric. Un kilometru pătrat de astfel de foto-elemente va putea produce 300.000 kilowaţi de energie electrică.

Acestea sunt perspectivele nelimitate ale folosirii directe a energiei solare, despre care vorbeşte Maghilevski în cartea lui „Soarele şi viaţa".

La Islaz în 1848 -- la Islaz în 1948

(Urmare din pagina I-a)

Provizoriu a trecut la aplicarea reformelor cuprinse în proclamaţia dela Islaz s'a lovit de rezistenţa dârză a marilor boeri şi moşieri care se vedeau loviţi în interesele lor.

Cu toate încercările acestora, massele populare s'au împotrivit tuturor uneltirilor menţinând reformele şi alcătuirile populare.

A trebuit ca intervenţia armată turcească să înlăture cu forţa ceeace poporul câştigase la 9 Iunie pe câmpia de la Islaz.

. . . . . .

Dar revoluţia de la 1848 a creat o tradiţie revoluţionară, massele populare au pornit mai hotărîte la luptă. A trecut o sută de ani şi lanţurile robiei au căzut complect. Desăvârşindu-se revoluţia burghezo-democratică sub regimul de democraţie populară de azi, revendicările de pe câmpia dela Islaz au fost îndeplinite şi depăşite, masele păşind spre progres.

Zilele acestea

pe câmpia dela Islaz s'au adunat mii de muncitori şi ţărani.

Dl. ministru Emil Bodnăraş a spus în faţa miilor de participanţi: „Realizând istoricile şi adâncile prefaceri din ţara noastră, s'a putut înfăptui năzuinţa lui Bălcescu şi a maselor de acum un veac, izgonirea monarhiei şi proclamarea republicii.

Ea s'a realizat într'o formă mai avansată decât puteau să nădăjduiască înaintaşii noştri în forma Republicei Populare.

In Republica Populară Română, clasele explotatoare sunt înlăturate dela orice participare în conducerea ţării, toată puterea aparţine cu adevărat celor ce muncesc dela oraşe şi sate.

Poporul român are în Partidul Muncitoresc Român, condus de încercaţi luptători în frunte cu Secretarul său General, Gheorghe-Gheorghiu Dej, cu asemenea partid şi asemenea conducători, capabili să-i îndrumeze pe drumul unui viitor fericit, luminos, aşa cum au visat patrioţii revoluţionari de la 1848".

1000 tineri participă la C. U. T. dela Iaşi

Din datele centralizate în cursul zilei de eri, rezultă că la competiţiile „Cupei Unităţii Tineretului dela Iaşi" vor participa circa 1.000 tineri

Despre câini, despre hingheri şi despre nişte metode noi

[Urmare din pag. I-a

Dela o vreme, cetăţenii ca să nu mai intre în conflict cu legea şi autoritatea publică şi ca să conserve viaţa poznicilor lor credincioşi, au luat măsuri ca nici un câne să nu-şi părăsească postul, adică ograda.

Şi atunci, au găsit o altă soluţie. Au început să arunce bucatele prin curţi.

Şi au căzut pe capete dulăi ciobăneşti, lupi eleganţi, focşi svelţi, căţeluşi de casă. S'au otrăvit şi câinele şi păsările.

Ceeace ne îndreptăţeşte, să cerem ca metoda să fie revizuită.

Asistenţi universitari ieşeni transferaţi la Timişoara

D-l Dr. Ţurcanu Luis, asistent provizoriu la Clinica infantilă dela Facultatea de Medicină din Iaşi, se transferă în aceiaşi calitate şi cu toate drepturile la Facultatea de Medicină din Timişoara, în baza avizelor favorabile ale ambelor instituţiuni şi în conformitate cu dispoziţiunile art. 75 din legea relativă la organizarea învăţământului superior.

— Deasemeni d-na dr. Aurora Hurduc, asistentă provizoriu pe lângă Clinica obstetricală şi ginecologică dela Facultatea de Medicină din Iaşi se transferă în aceiaşi calitate şi cu toate drepturile câştigate la Facultatea de Medicină din Timişoara, în baza avizelor favorabile ale ambelor instituţii şi în conformitate cu dispoziţiunile art. 75 din legea relativă la organizarea învăţământului superior.

Ce se ascunde în culisele conferinţei dela Londra?

(Continuare din pagina I-a)

acord cu propunerea stăpânului lor, urmărind posibilitatea de a exploata în comun munca ieftină a lucrătorilor germani, de pe urma cărora vor realiza câştiguri uriaşe.

Aşadar, umplerea „vidului german" este în fond o alianţă între monopoliştii americani şi întreprinzătorii germani şi transformarea industriei germane într'una americană.

Dealtfel cercurile de afaceri din Statele Unite nu se sfiesc să declare, în organele lor de presă, că „nu se vor mai lăsa prostite niciodată" şi că nu vor admite ca nemţii să se folosească ei înşişi de dolarii americanilor în scopurile lor proprii. Aceste cercuri intenţionează nu refacerea industriei germane, ci a unei industrii a lor, pe baza celei germane, cu capital şi control american.

E ceeace susţine limpede organul cercurilor financiare new-yorkeze „Barrons", în numărul 11 din anul 1947: „Economia Germaniei apusene trebue refăcută pe bază absolut nouă: pe bază financiară americană şi controlată de americani".

In consecinţă, monopoliştii americani au pornit la acţiune, manifestând un deosebit interes pentru acţiunile concernului I. G. Farbenindustrie. Banca new-yorkeză Henri Schreder a dat dispoziţiuni filialei sale din Colonia, banca I. G. Stren, să cumpere acţiunile I. G. Farbenindustrie dela deţinătorii lor germani.

Cu siguranţă că baronul von Schreder, fost consilier financiar al lui Hitler, îşi va pune toată iscusinţa în slujba noilor săi stăpâni.

O consecinţă imediată a umplerii „vidului german" este însă isgonirea capitalurilor englez, francez, belgian şi altele.

Ziarul „Journal and american", din grupul lui Hearst, scria nu demult că trustul chimic britanic „Imperial chemical industrie", concernul francez Kulmann şi trustul belgian Solzay, în faţa foamei de dolari şi a datoriilor pe care le au în Statele Unite, nu vor putea menţine aceste acţiuni şi vor fi silite să le vândă magnatului american Dupont. Aceeaşi soartă aşteaptă fabricile Zeiss şi altele.

Aşadar, după cum o dovedesc faptele, realizarea planului „Marshall" nu este de fapt decât un mijloc al monopoliştilor americani de a deveni stăpâni unici ai Germaniei apusene.

Bizonia, mina de aur a exploatatorilor americani

O nouă confirmare a acestei politici de dominaţie economică este proectul secret, comunicat acum câteva zile de Ubricht — membru al prezidiului congresului naţional german — proect prevăzând o importantă mărire a exportului de cărbune şi fier vechiu din Ruhr, în sumă de 32 milioane dolari în cursul anului. In acelaş timp, proectul prevede importarea de laminate în valoare de 62 milioane dolari.

Pe baza acestui plan, în anul 1948 deficitul Germaniei apusene va reprezenta 1.246.128.000 dolari. Aceasta va fi datoria curată, pe care o va avea Bizonia după primul an de realizare a „planului Marshall.

Nu este greu să ne convingem, că nemţii nu se vor putea elibera niciodată de sub jugul dolarului, deoarece numai prin munca depusă de ei la uzinele care le aparţinuseră cândva, când nu vor putea să-şi achite datoria, având în vedere şi faptul că pe măsura creşterii datoriilor Germaniei apusene către Statele Unite, posibilităţile de export vor deveni din ce în ce mai reduse.

„Vidul german" va fi umplut de americani până la sufocarea muncitorimii germane dar, în schimb, se va pune la dispoziţia militariştilor potenţialul industrial necesar unor eventuale scopuri agresive.

Citiţi „OPINIA"

INFORMAȚIUNI

—Dela Ad-ția Financiară Iași au fost comprimați următorii funcționari, Cumpătă Petre și Mihăilescu Dumitru controlori fiscali, Noroc Aurelian, Pintilie Gheorghe, Stângă C. și Avrancei Gh., agenți ad-tivi.

Funcționarii dela Administrația Financiară Iași comprimați

Dl. Vasile Luca, Ministrul Finanțelor a semnat o decizie prin care se comprimă un număr de 430 funcționari din Ministerul de Finanțe, în conformitate cu dispozițiunile deciziei Comisiei Ministeriale pentru redresare economică Nr. 50 din 1947 și cu prevederile legii pentru stabilirea și aplicarea bugetului general al statului pe exercițiul în curs.

Noulle instrucții de serviciu CFR

Pe data de 16 Iunie 1948 ora 12 se înlocuiesc actualele instrucții CFR de serviciu, intrând în vigoare noulle instrucții de semnalizare, frânare, remorcare, etc.

Cu această ocazie se vor schimba culorile semnalelor luminoase dela macazurile din stații, dela semafoare și dela locomotive, conform noulor instrucții menite să simplifice și să sistematizeze semnalizările și să îmbunătățească circulația în general.

Conferința ARLUS

Astăzi la orele 17 are loc în Amfiteatrul Facultății de Drept, conferința d-lui prof. univ. C. Angelescu, care va trata despre: „Constituția Stalinistă". Conferința este în cadrul cercului de studii ARLUS.

Mutări și detașări în rândul personalului P. T. T. Iași

Au fost detașați și permutați următorii funcționari P. T. T.:

Spiridon Viorica, oficiantă dela oficiul Urziceni-Ialomița la oficiul Iași, Pastor Gh. oficiant, permutat dela oficiul P. T. T. Iași la oficiul Gara de Nord-București.

Popa N., oficiant, dela oficiul București la oficiul Iași.

Vlasu M., factor postal, dela oficiul P.T.T. Iași la oficiul Botoșani.

Loghin Th., conductor, dela oficiul I Iași la oficiul II Iași, Cnej Const., factor, dela oficiul Iași la oficiul Cotnari.

Atodiresei V. lucrător de linie, dela oficiul Rădăuți-Dorohoi la oficiul P. T. T. Iași.

Universitare

Dl. Gheorghe Hasan, a fost numit preparator cu titlu provizoriu la Laboratorul de Morfologie animală de pe lângă Facultatea de Științe din Iași, în baza concursului trecut și în conformitate cu dispozițiile art. 72 din legea de organizare a învățământului superior.

— In aula Facul. de Medicină din București, în fața unei comisii formată din d-nii prof. dr: Th. Vasiliu, președinte, N. Hortolomei și D. Timuș, — d. Mircea Damsker și-a susținut teza de doctor în medicină, tratând despre: „Cercetarea paternității", pentru care a obținut mențiunea „foarte bine, cu laudă".

Cu acest prilej, d. prof Hortolomei a vorbit despre aportul moldovenilor și în special al ieșenilor, în cultura generală a țării, arătând că moldovenii au dat întotdeauna dovadă de multă seriozitate, hărnicie și devotament în slujba științei. Lucrarea tânărului doctor Damsker, a spus d-sa, este o dovadă în plus de zelul ce-l depun moldovenii când au de făcut o lucrare de importanța celei de față, căci subiectul ce-a tratat cu atâta profunzime iese din domeniul obișnuitului, și va face obiectul unor discuții serioase în lumea științifică.

S'a hotărât ca lucrarea să fie publicată.

Adunarea generală a Corpului Contabililor Cooperatori - Iași

Adunarea generală ordinară a Corpului Contabililor și Funcționarilor Cooperatori Secția Iași va avea loc în ziua de Sâmbătă 19 Iunie 1948 la ora 9 dimineața.

Adunarea se va ține în localul Federalei Iași din strada Dobrogeanu Gherea (fost Mârzescu) Nr. 20.

Din activitatea cercurilor A.R.L.U.S.

In zilele de 5-6 Iunie a. c. cercul Arlus—E.T.A.C.S. din Iași a întreprins o frumoasă excursiune la Cheile Bicazului și Lacul Roșu,— la care au participat activiștii cercului și ansamblul artistic, în număr de 60 persoane.

In ziua de 6 Iunie a. c. ansamblul artistic al Cercului E.T.A.C.S. a desfășurat în sala teatrului sătesc din comuna fruntașă Bicaz-Neamț un reușit festival artistic compus din coruri românești și sovietice.

Deasemeni, s'a recitat din poeții rovietici și români.

In cadrul acestui festival a vorbit dl. Al, Calopăreanu de la Cercul Arlus-E.T.A.C.S. despre prietenia româno-sovietică, în fața unui public numeros compus din populația locală și vizitatorii stațiunilor climaterice din jur.

Din partea cercului Arlus-Bicaz a vorbit dl. notar Drăgan iar primarul Comunei Bicaz a mulțumit excursioniștilor în numele populației locale.

La înapoiere, corul cercului a concertat în sala teatrului popular din P. Neamț, concert care a fost transmis prin megafoane publicului adunat în piața din centrul orașului.

Activitatea Secției Intreprinderi

In programul pe luna Iunie a Secției Intreprinderi A.R.L.U.S.-Filiala Iași, figurează pe lângă manifestațiunile locale și deplasările în județ sau alte județe.

Astfel, Sâmbătă 5 Iunie 1948, Secția Intreprinderi de sub președinția d-lui Gogu Vasiliu, a întreprins deplasarea la Suceava unde a dat un mare festival cu un program artistic-muzical cu concursul artiștilor Teatrului Național și echipei artistice a Atelierelor C.F.R.-Nicolina.

In cadrul festivalului a conferențiat d-l profesor Enachelon, dela Liceul Armatei din Iași care a vorbit despre „Politica de pace a Uniunii Sovietice".

Programul artistic a cuprins coruri executate de corul mixt al Atelierelor C. F. R.-Nicolina de sub conducerea d-lui prof. V. Ropovici echipa de dansuri naționale, echipa de acrobații și gladiație de sub conducerea muncitorului Enache Nicolae, recitări, comedia „Ursul" de Cehov, jucată de artiștii Teatrului Național.

Aceste deplasări fac cinste Secției Intreprinderi care a dat dovadă de înțelegerea sensului asociației pentru strângerea legăturilor cu Uniunea Sovietică.

Filiala A.R.L.U.S. Suceava a primit cu bucurie și căldură ehipa ieșană și festivalul s'a bucurat de un adevărat succes.

Cum trebue să sprijine Comitetele de intreprindere acțiunea de alfabetizare a muncitorilor

Invățăminte după primul an al cursurilor
383 muncitori și muncitoare au frecventat școlile de alfabetizare la Iași

Intr'un reportaj publicat zilele trecute în coloanele ziarului nostru am arătat detailat cum s'a desfășurat festivitatea distribuirii premiilor cursiștilor dela școlile de alfabetizare din intreprinderile ieșene:

Am obținut câteva date cu privire la felul cum au funcționat aceste școli,—date pe care le publicam în prezenta dare de seamă.

Invățătorii și învățătoarele din Iași au predat voluntar e aceste cursuri la 18 intreprinderi și instituții locale și anume: Victoria, spitalele Sf. Spiridon, „Dr. Ghelerter", Israelit și Socola, C. A. M., moara Fruchtman, Uzina de electricitate și tramvaie, țesătoria Româno-Elvețiană. Primăria Municipiului, muncitorii alimentari, fabrica Olivenbaum, Atelierele C. F. R. Nicolina, Sindicatul C. F. R., fabrica Țesătura, fabrica Textila, fabrica metalurgică 23 August și fabrica Viscotext.

Iată acuma, la fiecare intreprindere și instituție în parte cum s'a prezentat situația:

La Victoria (ciclul I): 39 înscriși, au frecventat 24, au promovat 17, amânați 7, (ciclul II): 21 înscriși, 19 au frecventat, 16 au promovat și 3 amânați.

Spitalul Sf. Spiridon (ciclul I): 36 înscriși, 36 au frecventat. 18 au promovat și 15 au fost amânati; ciclul II: 30 înscriși, 30 au frecventat, 28 au promovat și 2 au fost amânați.

Spitalul Dr. Ghelerter (numai ciclul I): 9 înscriși, 9 au frecventat și 9 au promovat.

Spitalul Israelit (numai ciclul I): 4 înscriși, 4 au frecventat și 4 au promovat.

Spitalul Socola (ciclul I): 14 înscriși, 12 au frecventat și 6 au promovat; (ciclul II) 7 înscriși, 7 au frecventat și 4 au promovat.

C. A. M. (ciclul I): 23 înscriși, 23 au frecventat 16 au promovat și 4 au fost amânați: (ciclul II): 14 înscriși, 12 au frecventat și 12 au promovat.

Moara Fruchtman (ciclul I) 5 înscriși, 5 au frecventat și 5 au promovat, (ciclul II): 8 înscriși, 8 au frecventat, 7 au promovat și 1 amânat.

Uzina de Electricitate și Tramvaie (ciclul I): 20 înscriși, 13 au frecventat, 5 au promovat și 8 au fost amânați: (ciclul II) 20 înscriși, 8 au frecventat, 5 au promovat și 1 amânat.

Fabrica Rom-Elvețiană (numai ciclul I): 6 înscriși, 6 au frecventat, 5 au promovat și 1 amânat.

Primăria Municipiului (ciclul I): 35 înscriși, 24 au frecventat, 15 au promovat și 1 amânat; (ciclul II: 3 înscriși, 3 au frecventat și 3 au promovat.

Muncitorii Alimentari: (numai ciclul I): 19 înscriși, 6 au frecventat, 7 au promovat și 2 amânați.

Fabrica Olivenbaum: (numai ciclul I): 6 înscriși, 3 au frecventat și 3 au promovat.

Atelierele CFR - Nicolina (ciclul I): înscriși, 8 au frecventat, 5 au promovat și 3 amânati; (ciclul II): 14 înscriși, 12 au frecventat și 12 au promovat.

Sindicatul CFR (ciclul I): 16 înscriși, 16 au frecventat, 9 au promovat și 4 amânați: (ciclul II): 24 înscriși, 24 au frecventat, 22 au promovat și 2 amânați.

Fabrica Țesătura (ciclul I): 14 înscriși, 14 au frecventat, 12 au promovat și 2 amânați; (ciclul II); 16 înscriși, 16 au frecventat și 16 au promovat.

Fabrica Textila (ciclul I): 23 înscriși, 9 au frecventat și 9 au promovat; (ciclul II): 12 înscriși, 12 au frecventat, 6 au promovat și 2 amânați.

Fabrica metalurgică 23 August (ciclul I): 10 înscriși, 5 au frecventat, 5 au promovat și 5 amânați.

Fabrica Viscotext (ciclul I): 4 înscriși, 4 au frecventat, 4 au promovat; (ciclul II): 5 înscriși, 5 au frecventat și 5 au promovat. Au frecventat deci în total cursurile de alfabetizare ciclul I și II un număr de 383 muncitori din fabricile și instituțiile ieșene.

S'a constatat că acolo unde comitetele de instituții sau de fabrici au sprijinit munca învățătorilor, rezultatele au depășit așteptările.

Sprijinul acesta al comitetelor de fabrică trebuie să se simtă mai pronunțat la toate intreprinderile ieșene la cursurile care vor începe la toamnă. Comitetele trebuie să pună la dispoziția cursiștilor material didactic și manuale și sperăm că niciunul din responsabilii Comitetelor nu se va da înlături dela această sarcină.

Dacă și silința „elevilor" și „elevelor" se va dovedi la fel de pronunțată cum s'a arătat la cursurile care au luat sfârșit de curând, se scontează în adevăr pe rezultatele cele mai frumoase.

In încheere ținem să relevăm că fabrica Viscotext organizează de trei ani cursurile de analfabeți.

REP.

Mișcarea cooperatistă în Republica Populară Română

(Urmare din pagina I-a)

de pregătire: cursul inferior și cursul superior. Cursurile. sunt predate de către profesori selecționați dela toate liceele din localitate.

Programa analitică prevede materii de care nu se poate dispensa nici un viitor contabil cooperator: contabilitatea, limba română, limba rusă, matematica, studiul mărfurilor, economia politică, istoria cooperației, știința agricolă și geografia.

In afară de acestea, elevii școlii, pe lângă noțiuni de drept comercial mai primesc o educație civică profesională și sindicală.

Recrutarea elementelor capabile din pătura muncitorească și țărănească

In toamna anului trecut, la inițiativa Ministerului de Cooperație, cu sprijinul I. N. C. O. P.-ului și al Federalei, s'au trimis invitații tuturor Federalelor din Moldova pentru a trimite pe cheltuiala lor elementele sărace dar capabile din pătura muncitorească și țărănească.

Inițiativa a avut un puternic ecou și la concursul organizat, s'au prezentat tineri și tinere dornici de a se instrui și a se educa în spiritul nou al Cooperației. Aceștia au sosit în localitate și au fost cazați imediat în clădirea Seminarului Veniamin Costachi

Condițiile învățământului

Au fost amenajate două săli de cursuri spațioase, două dormitoare dotate cu așternuturi suficiente, o sală de mese, etc., pentru asigurarea unor condiții optime de studiu.

Elevii și elevele au primit o hrană consistentă, au fost supraveghiați și îndrumați la pregătirea lecțiilor de pedagogi și de către subdirectorul școlii, d. Ion Agache.

In aceste condițiuni cu sprijinul unui corp didactic care a depus râvnă în pregătirea primei promoții de contabili cooperatori, s'au obținut rezultate bune.

Astfel, s'au organizat întreceri între clase pentru organizarea unei cooperative școlărești, s'au redactat ziare de perete, a funcționat un cerc A. R. L. U. S. pe școală, etc.

Școala a funcționat într'o perfectă ordine, cu respectarea orariului de lucru, a programei analitice și cu menținerea unei stricte discipline necesară studiului.

Prima promoție

Prima promoție a școlii a început zilele trecute examenele care i-au astăzi sfârșit.

Elevii s'au prezentat peste așteptări. Mulți dintre ei au numai cursul primar absolvit, totuși acum, după un an școlar se simt stăpâni pe materie și au o orientare sigură.

In vara aceasta elevii vor merge pe teren, pentru a îmbina teoria cu practica.

Un copil înecat într'un bazin cu apă

O impresionantă nenorocire a fost înregistrată în cursul zilei de eri în localitate.

Jucându-se cu mai mulți copii în curtea morii Fruchtman, copilul Severin Gh. în etate de 9 ani, a căzut într'un bazin cu apă, inecându-se.

Fiind anunțate, au sosit la fața locului organele polițienești, care au deschis o anchetă.

Cameră mobilată
se caută în imediata apropiere a Bancei Naționale. A se telefona la 2020 d-lui Rădulescu.

PIERDUT carnet de frecvență dela Facultatea de Medicină anul I pe numele Sărăcăceanu Elisabeta.
Il declar nul.

Din două loturi

UNUL SIGUR CÂȘTIGĂ

Prin noul plan de tragere, jumătate din numărul lozurilor sunt câștigătoare.
Lozurile sunt aduse la domiciliu de către factorii poștali.
Norocul vă vine acasă. Nu-l alungați!

LOTERIA DE STAT

FILARMONICA DE STAT «MOLDOVA»
TEATRUL NAȚIONAL
Duminică 13 Iunie 1948 ora 20 precis
Al 29-lea Concert Extraordinar
cu concursul CORALEI „MOLDOVA"
Dirijor: TOMA CARP
Soliști: D-nele: Ecaterina Carp, Julieta Câmpeanu, Maria Măcărescu, Ecat. Munteanu
D-nii: M. Trofim, D. Guga, St. Pruteanu, L. Gârlea, Florin Cașcaval
IN PROGRAM:
coruri bărbătești, voci egale, coruri mixte, cor cu orchestră, din compozitorii:
Elly Roman, Al. Manole, G. Gălinescu, Sabin Drăgoiu, Al. Zirra, P. Ceaicovsky, M. Stork, V. Sedov, C. Baciu, N. Vescan, Matei Socor, S. Niculescu, Dankevici, Revațcogo, A. Stoia, C. Porumbescu, I Ivanovici, Anatol Vieru, Lidia Pop și Ad. Degogter, la pian d-l Victor Câmpeanu
Prezentarea programului prof. GH. PASCU
Biletele la Ag. Barasch. Prețul locurilor: lei 80, 60, 50, 40 plus taxele legale.

TURNEUL TEATRULUI SAVOY
TEATRUL NAȚIONAL
SAMBATA 12 IUNIE, IREVOCABIL
Matineu ora 4 Seara ora 8 precis
— AȘII RASULUI —
ELENA BURMAZ — G. TRESTIAN — I. Antonescu-Cărăbuș — Costel Zaharia — Gh. Sârbu și DAN DEMETRESCU — VIRGINICA POPESCU — Tanțzi Grigoriu — Paula Georgescu — Hermina Petrescu — Eugen Mocanu — Lya Turovsky — Kety Milanovici și PUIU ȘERBU
în delicioasa comedie muzicală
Johnny cântă și dansează
de N. KANNER AUREL FELEA ȘI ION IRA
Muzica: ELLY ROMAN — Orchestra JAZZ SAVOY — COR DE NEGRII —
Biletele la BARASCH, Lipușneanu 20, Tel. 1422
Sindicaliștii beneficiază de reducere ca și funcționarii de Stat.

Citiți OPINIA

Azi la PHOENIX

ULTIMA ORA

Naţionalizarea industriei

Mari manifestaţii de bucurie şi entuzisam au avut loc în toată ţara

BUCUREŞTI 12.—Imediat după aflarea veştilor cu privire la naţionalizarea întreprinderilor industriale, miniere, bancare, de asigurare şi de transporturi, muncitorimea din Capitală şi întreaga ţară şi-a manifestat în cadrul unor mari meetinguri, entuziasmul, nemărginita bucurie şi recunoştinţă pentru propunerile Partidului muncitoresc Român, pentru guvernul ţării şi Marea Adunare Naţională.

Astfel de întruniri au avut loc la următoarele întreprinderi din Capitală: B. N. R., Mociorniţa, Danubia, Flora, Wolf, etc. etc.

Meetinguri similare s'au mai desfăşurat la Braşov, Timişoara şi în celelalte oraşe ale ţării.

Meetingurile din intreprinderile ieşene

— Entuziasmul şi bucuria muncitorilor. „Fabricile sunt ale muncitorilor". Cuvântările rostite

Vestea atât de impresionantă pentru muncitori a naţionalizărilor a provocat un entuziasm de nedescris în mijlocul muncitorilor ieşeni.

Atunci când aparatele de radio au anunţat ştirea, muncitorii au înţeles că ţara noastră va porni mai departe pe drumul industrializării, pe drumul progresului.

Mii de muncitori erau pe străzi, în ciuda ploii, cu feţele luminate de izbânda marii înfăptuiri, au sărbătorit pe cei care în frunte cu dl. vice preşedinte al consiliului de miniştri secretar general al P. M. R. au dus la strălucita victorie a clasei muncitoare.

— „Ale noastre sunt acum fabricile, maşinele, războaiele" spune muncitoarea Florica Agapie.

— „Vom munci din toate puterile, căci din munca noastră nu se vor mai scălda în lux patronii şi stăpânii fabricelor!"

— „Trăiască P. M. R.!" „Trăiască R. P. R.!" au fost cuvintele cu care muncitorii au sărbătorit acest act de o importanţă capitală.

La fabrica Victoria

La ora 2 după amiază muncitorii fabricei Textila „Victoria" s'au adunat în sala de boiangerie. Sute de ţesători şi ţesătoare au luat parte la adunarea prezidată de Ana Iacobuţă. Muncitorul Costea a anunţat că propunerile P. M. R. privitoare la naţionalizare au fost însuşite de guvern.

A vorbit apoi muncitorul Jose Mayer, după care a luat cuvântul prim-maistrul Weczorek.

In numele muncitorilor, muncitoarea Avasâlcăi şi-a luat angajamentul de a munci mai bine şi mai dârz ca înainte. Acelaş angajament şi l-a luat Dl. Petraru în numele funcţionarilor fabricei.

La Textila-Copou

au vorbit muncitoarele Meraru secretara comitetului de fabrică şi Fany Zigner. Au mai vorbit muncitorul Vestier Ghidale, iar muncitoarele Ciutacu Ecaterina de la ţesătorie, Semezenco Lina de la filatură şi Golder Ana şi-au luat angajamentul să sporească producţia.

La moara Fruchtman

au vorbit muncitorii Nahman M., Iuftaru, Cuzic, Iuicu, Grădinaru. Wişinowski, care au sărbătorit hotărîrea guvernului, luându-şi noi angajamente de muncă.

La sfârşit s'au votat două moţiuni adresate Comitetului Central P. M. R. şi Preşedinţiei Consiliului de Miniştri.

La Fabrica Ţesătura

D. Grasu Ilie a luat cuvântul în numele Comitetului sindical judeţean.

In numele organizaţiei de partid „Ţesătura" a vorbit muncitorul Cozur care a spus:

„Să sprijinim din suflet această mare operă iniţiată de Partidul nostru, care repune în drepturile sale fireşti poporul muncitor".

Au vorbit în numele muncitorilor Agapescu şi Scepelev.

In numele Uniunii Sindicatelor Textil şi Imbrăcăminte a vorbit Paula Niculescu, după care s'au expediat moţiuni Consiliului de Miniştri şi Comitetului Central al P. M. R.

La E. T. A. C. S.

au vorbit d-nii Gavrilenco Vasiliu preşedintele Sindicatului ETACS., şi noul director al întreprinderii Emil Cojocaru.

In toate întreprinderile şi fabricele din Iaşi, până noaptea târziu au continuat manifestaţiile de bucurie pentru marea operă desăvârşită în slujba poporului muncitor.

Dela Sindicatul Funcţionarilor Particulari

Toţi funcţionarii particulari din Iaşi organizaţi şi neorganizaţi sunt convocaţi la o şedinţă plenară extraordinară care va avea loc Duminică ora 9 jumătate dimineaţă în sala Phönix.

Şedinţa va fi prezidată de d. Voicu Ionel, delegat al Uniunei Sindicatelor de Funcţionari Particulari din România.

La ordinea de zi fiind chestiuni foarte importante, prezenţa tuturor funcţionarilor este obligatorie.

Protestul biroului politic al Partidului Comunist francez, împotriva acordurilor dela Londra

PARIS 12.— Biroul Politic al Partidului Comunist francez a dat mandat grupării parlamentare comuniste să voteze împotriva acordurile dela Londra, anunţă comunicatul dat la sfârşitul şedinţei acestui Birou ţinută sub preşedinţia d-lui Maurice Thorez, secretarul general al Partidului.

Acordurile — declară comunicatul — sacrifică dreptul la reparaţii ale Franţei, devastată de războiu, luând ţării noastre orice drept de control asupra Ruhrului.

„Acordurile dela Londra refac formidabila putere industrială a bazinului Ruhrului, arsenalul Germaniei în cele 3 războaie ale sale, împotriva Franţei.

Stabilirea la Frankfurt a unui guvern militarist a Germaniei occidentale are ca scop lupta împotriva elementelor democratice şi punerea în posturile de comandă a magnaţilor industriali.

Acordurile consfătuirii dovedeşte dominaţia totală a imperialismului american în Germania occidentală transformată într'un arsenal împotriva Uniunii Sovietice şi a noilor democraţii populare.

Consecinţele acestor acorduri sunt dezastruoase pentru Franţa", încheie comunicatul.

ROMA 12. — In alegerile pentru comitetul de administraţie din regiunea Catanzzaro, unde a avut loc congresul Camerilor de muncă, s'au înregistrat următoarele rezultate:

Comuniştii 15.753 voturi.

Socialiştii de stânga 5.962 voturi.

Democrat — Creştinii 3.762 voturi.

Socialiştii lui Saragat şi republicanii la un loc 172 voturi.

Comuniştii şi socialiştii de stânga au obţinut astfel 80 la sută din voturi.

Intrecerile în muncă în U. R. S. S.

— 3025 maşini agricole realizate înainte de termen la Moscova —

MOSCOVA 12.—Intrecerile socialiste pentru realizarea înainte de termen a planului de muncă pe 6 luni, ia o amploare din ce în ce mai mare, în întreaga Uniune Sovietică.

Astfel, fabricele de maşini agricole din Moscova au realizat 3025 maşini de trier, înainte de termenul fixat.

Ziarele anunţă că, colhozurile au depăşit planul pentru plantarea oleaginoaselor cu 0,9 la sută.

Mişcări antisemite în Maroc

44 morţi, 55 răniţi

ALGER, 12 (Rador) — FRANCE PRESSE transmite:

In urma mişcărilor antisemite care au avut loc la începutul săptămânii, în Maroc, au fost ucise peste 44 persoane, între care şi 10 copii. Dintre cele 55 persoane rănite, 15 se găsesc în stare gravă.

DOCTOR
S. A. DAVID
Boli Interne şi de COPII, BOLI DE FEMEI
Venerice, Sifilis
Blenoragia vindecă radical în 9 ore. (penicilină)
Iaşi. Str. Costache Negri 5
(colţ Elena Doamna)
Cons. 8—12 dim. şi 2—9 seara

Citiţi OPINIA

„Socialişti fără socialism"

Pe marginea conferinţei „socialiste" dela Viena

VIENA 12 — „Socialişti fără socialism" se intitulează articolul unui ziar austriac, referitor la conferinţa „socialistă" dela Viena la care iau parte o serie de aşa zise partide «socialiste» din unele ţări.

Ziarul se întreabă: „Ce au comun aceştia, cu lupta pentru înfăptuirea bunei stări a celor ce muncesc"?

Toţi aceştia cântă din nou pe aceleaşi strune, cântecul învechit, lansat de reacţionarul Churchil. Socialiştii de dreapta adunaţi la Viena primesc ordine dela elementele imperialismului sprijinind astfel pe monopoliştii americani. Aceştia sunt «socialişti, fără socialism».

Comisia de difuzare a presei

aduce la cunoştinţa abonaţilor săi, că şi-a **MUTAT** sediul din strada Ştefan cel Mare Nr. 40, în **str. Cuza Vodă Nr. 67** (sub Camera de Comerţ).

SCHIMB 17 ha. pământ arabil hotar Gara Şoldana contra casă locuibilă cu puţin loc. Adresaţi Răileanu Păcurari 81.

Discursul d-lui Gh. Gheorghiu-Dej

prim vice-preşedinte al Consiliului de Miniştri

BUCUREŞTI 12 — După desbaterile parlamentare a urmat cuvântul d-lui prim vice-preşedinte al Consiliului de Miniştri, Gh. Gheorghiu-Dej, care a spus:

„Incepând cu victoria dela 6 Martie 1945, democraţia a înregistrat în ţara noastră o serie de succese dintre cele mai importante pe tărâm economic, dar mai ales pe tărâm politic.

După reforma agrară, măsurile de refacere economică au fost urmate de reforma monetară din 14 August 1947, reformă care a pus capat haosului provocat de inflaţie şi a dus la stabilizarea şi consolidarea situaţiei noastre economice. Succesele obţinute însă pe tărâmul politic, cum au fost: eliminarea reprezentanţilor burgheziei din guvern, trecând răspunderea guvernării în mâinile clasei muncitoare, în alianţă cu ţărănimea muncitoare, precum şi îndepărtarea monarhiei odată cu proclamarea Republicei Populare Române, au deschis posibilităţi largi pentru a putea face noul paşi importanţi pe tărâmul consolidării poziţiilor cucerite, precum şi a cuceriri de poziţii noui.

Situaţia creiată în urma transformărilor petrecute impune o schimbare structurală în domeniul economiei naţionale, pentru a putea pune toate forţele productive ale ţării în slujba ridicarii nivelului politic, economic şi cultural al poporului nostru.

Această schimbare structurală este trecerea în mâinele Statului, ca bun comun al poporului, a celei mai importante părţi din mijloacele de producţie. (Aplauze prelungite).

Inca dela 23 August 1944 reprezentanţii burgheziei au căutat atât pe teren economic cât şi pe teren politic, atât înauntrul guvernului, cât şi din afara lui, să lupte cu toate mijloacele contra întăririi regimului de democraţie şi să saboteze din toate puterile măsurile lui.

In cele mai importante sectoare industriale am avut de luptat cu sabotarea producţiei, degradarea utilajului, vânzarea la negru şi sărăcirea întreprinderilor prin stoarcerea lor pentru beneficii personale care luau drumul străinătăţii.

Ncii unul dintre producătorii particulari nu producea cu capital propriu. Toţi se foloseau de creditele Băncii Naţionale utilizând aceşti bani pentru a plăti consiliilor de administraţie, sume mari drept tantieme, iar alţii cumpărau cu ei propriile lor case sau propriile lor acţiuni.

Trecerea celei mai importante părţi a mijloacelor de producţie în mâna Statului este o necesitate, deoarece aceste arme economice se smulg din mâinile acelora dela care am smuls armele politice.

Lăsând mai departe uneltele de producţie în aceste mâini ar insemna să permitem burgheziei înlăturarea poporului dela conducerea politică, să continue politica ei de a desorganiza viaţa noastră economică, pentru a compromite regimul în ochii poporului; ar însemna să-i permitem să fooosească mai departe aceste unelte ca mijloace de manevră în scopul de a restaura vechiul regim.

Trecându-le în mâna Statului, la cârma căruia stă guvernul reprezentând interesele poporului, înseamnă a lărgi în sectorul economic al Republicii noastre Populare succesele obţinute pe teren politic,

Este evident că nici planificarea economiei naţionale nu poate fi concepută atât timp cât cele mai importante mijloace de producţiei sunt în mâna capitalului particular.

Pentru a putea trece la o economie planificată, pe care cea mai mare parte a poporului o aşteaptă din partea guvernului, este necesar a trece aceste mijloace în mâinele Statului.

Infăptuind acest act revoluţionar vom putea stimula toate energiile creatoare ale poporului nostru printr'o muncă conştientă şi însufleţită. Prin consolidarea puterii economice a Republicii Populare Române vom putea asigura un ritm încă necunoscut în desvoltarea economică şi socială a Republicii noastre Populare.

Sărbătorirea centenarului revoluţiei 1848

BUCUREŞTI 12. — Cu prilejul sărbătoririi centenarului revoluţiei dela 1848, s'a inaugurat eri Aşezământul Cultural „Nicolae Bălcescu" şi Muzeul „Momente din lupta poporului român pentru libertate". Au participat d-nii:

P. Constantinescu-Iaşi, vice preşedinte al Prezidiului Marei Adunări Naţionale, P. Groza preşedintele Consiliului de Miniştri, Gh. Gheorghiu-Dej prim vice-preşedinte al Consiliului, Şt. Voitec membru al Prezidiului Marei Adunări Naţionale, Miron Constantinescu, ministrul Minelor Octav Livezeanu ministrul Informaţiilor şi Artelor, C. Daicovici, Iosif Chişinevschi, membru în Biroul Politic al P. M. R., Leonte Răutu, membru în C.C. al P.M.R., Mihail Florescu, subsecretar de Stat la Ministerul Informaţiilor, M. Moraru, Popescu Doreanu ş.a.

D-l ministru Teohari Georgescu, preşedintele de onoare al Aşezământului cultural „Nicolae Bălcescu" a trimis o scrisoare care a fost cetită de d-l P. Constantinescu Iaşi.

In scrisoarea trimisă, dl. ministru Teohari Georgescu a făcut un istoric al luptelor duse de poporul român dealungul veacurilor, pentru libertate şi progres.

La sfârşit, asistenţa a vizitat muzeul „momente din lupta poporului român pentru libertate".

ORA 12

Intreprinderile ieşene care au fost naţionalizate. Noui directori

Metalurgia „23 August" (metalurgie) director Boicul Const., „Simion Weizman şi Inginer Weizman" (cherestea) director Sebastianov Alex., „Moştenitorii Gh. Ion" (diverse lemn) director Racu Ion, „Sopex S. A. Victoria" (filaturi bumbac) director Jose Mayer, „Hercotext" (ţesături bumbac), „D. M. L.", „Ind. Textilă Ieşană" şi „Ind. Textilă Ieşană" (expl. Roza Moscovici) director Strul Max, „Româno-Elveţiană" (ţesături bumbac) director David Naftule, „Ţesătura Iaşi S. A." (idem) director Scepeley Nic., „Ţesătoria Mătasei şi Lânei" (ţesătorie) director Hahamu Netty, „Tesătoria Populară" (ţesătorie) director Popescu Petre, „Viscotext" (ţesătorie) dir. Marcu Moise, „Moldova Tricotaj" (tricotaj bumbac) director David Herşcu Leiba, „Colorator" Alexandrescu Traian (vopsitorie şi apretură) director Dumitrescu Alex., Textila Iaşi" director Westler Ghidale, „Indus. Chimice Forestiere" (Tăbăcărie) director Tabăcaru T., „Phönix" (Tăbăcărie), Weistock Efraim" (tăbăcăria), „Alexiuc Vasile" (moară) director Sălcianu Vasile, „Fruchtman" (moară) director Cuzic Alexandru, „Leon M. Ilie" (moară), „Zimbru" Beaman" (moară) director Cuzic Alexandru, „Leon M. Ilie" (moară), „Zimbru" Beniamianovici Avram (bere) director Lubas Ioan, „Fermentul" (spirt) director Nastase Mihai, „Leibovici Lazăr" (mezeluri), „Leizer Michel" (mezeluri) şi „Spicul Moldovei" (paste făinoase).

Academia Română

se transformă într'o instituţie de Stat

Constituirea unui comitet provizoriu de conducere

BUCUREŞTI 12. — Printr'un decret al Prezidiului Marei Adunări Naţionale, Academia Română se transformă într'o instituţie de Stat, cu denumirea de „Academia Republicii Populare Române", în care se integrează: Academia de Medicină şi Academia de Ştiinţe, cu toate bunurile mobile şi imobile.

Pentru elaborarea statutului „Academiei Republicei Populare Române", s'a constituit un comitet provizoriu din care fac parte, printre alţii, d-nii; Const. I. Parhon, Preşedintele Prezidiului Marei Adunări Naţionale, Mihail Sadoveanu, membru în Prezidiul Marei Adunări Naţionale, Traian Săvulescu, membru în Prezidiul Marei Adunări Naţionale şi alţii.

BUCUREŞTI 12.— Cea de-a doua seziune a Marei Adunări Naţionale a Republicii Populare Române a luat sfârşit.

ANUNŢ

La Centrul de Asistenţă Studenţească din Iaşi sunt libere două posturi de şefi de instalaţie mecanică, categoria de salarizare VIII.

Doritorii vor adresa cerere către Centrul de Asistenţă Iaşi din strada Ralet Nr. 4, împreună cu următoarele acte: carte de meşter, act de naştere, studii, cetăţenie, cazier, medical, situaţia militară şi anii în câmpul muncii.

ANUNŢ

La Centrul de Asistenţă Studenţească din Iaşi este liber un post de bucătar şef, pentru cantina „Dr. Bogdasar" din strada Ing. Ada Marinescu 189.

Doritorii vor adresa cerere la Centrul de Asistenţă Iaşi din strada Ralet Nr. 4, împreună cu următoarele acte: carte de meşter, act naştere, studii, cetăţenie, cazier, medical, situaţia militară şi anii în câmpul muncii.

BIBLIOTECA UNIVERSITĂȚII IAȘI

ANUL 40 Nr. 526

ABONAMENTE:
Lei 450 : : : : : : : : 3 luni
» 5.000 Intreprinderi, autorități pe un an

Atelierele tipografice
IAȘI, Str. ȘTEFAN CEL MARE 50-52

4 Pagini 4 Lei

OPINIA

ZIAR POPULAR COTIDIAN

Marți 15 Iunie 1948

Redacția și Administrația
IAȘI, STR. ȘTEFAN cel MARE Nr. 52

TELEFOANE:
Redacția. : : Nr. 1209
Administrația : : » 2042
Serv. de noapte : : » 2088

Director C. R. GHIULEA

Cum se desfășoară campania antimalarică

- Numărul stațiunilor înființate -

Campania antimalarică continuă cu deosebită intensitate în județul nostru ca și în județele limitrofe Iașului.

Prin importantele cantități de medicamente și cu sprijinul continuu pe care-l capătă fiecare județ în parte prin trimiterea pe teren a unui important număr de specialiști ieșeni, acțiunea de combatere a malariei se desfășoară în condiții mulțumitoare.

Dăm mai jos numele localităților unde au fost instalate stațiuni antimalarice prevăzute cu tot instrumentarul medical necesar, prin grija Institutului de Higienă din Iași:

In județul Dorohoi, la Săveni și Darabani.

In județul Botoșani, la Trușești.

In județul Roman la Heleșteni.

In județul Iași, la Osoi, Vlădeni, Podul-Iloaie și Popricani.

In județul Vaslui, la Tibana, Negrești, Codăești și Vaslui.

In județul Fălciu, la Ghermănești, Mălăești și Huși.

In județul Tutova, la Murgeni și Ghidigeni.

In județul Tecuci la Tecuci și Podul Turcobic.

In toate stațiunile antimalarice enumerate mai sus, analizele de sânge și toate tratamentele necesare sunt executate în mod gratuit.

La Spitalul Asigurărilor dela Copou

Lucrările de refacere ale spitalului decurg într'un ritm accelerat

Mari cantități de materiale sosesc zilnic — Necesitatea amenajării unui parc al spitalului. — Sprijinul autorităților și conducătorilor muncitorimii

Am anunțat la timp despre felul cum decurg lucrările la Spitalul „Dr. C. Parhon" dela Copou și aminteam atunci că muncitorii depun toate sforțările ca lucrările să fie gata până la sfârșitul verii.

Până în prezent cei 150 muncitori, câți lucrează pe șantier au executat la toate etajele, munca a început de la etajul V, lucrări de tapițerie, de fierărie, vopselărie, au fost instalate geamuri și a fost fixată într'o măsură mare faianța.

A sosit și un specialist din Capitală care controlează în prezent instalațiile de apă și electricitate.

In general, lucrările avansează într'un tempo rapid din moment ce a și fost instalată schelăria necesară pentru aranjarea fațadei.

Transporturi zilnice de materiale

Pentruca lucrările să nu fie întrerupte nici-un moment și ca munca să nu sufere, aproape zilnic sosesc noi cantități de materiale.

Cei care conduc lucrările se bazează pe sprjinul necondiționat al autorităților noastre care le facilitează în felul acesta să-și îndeplinească la timp angajamentul luat.

Chiar în cursul ultimelor zile au sosit importante stocuri de faianță și geamuri.

Conducătorii muncitorimii ieșene se interesează de lucrările dela Copou

Dl. deputat Virgil Ionescu împreună cu dl. D. Niță, conducătorul muncitorimii ieșene, însoțiți de dl. Vasile Damaschin, directorul Casei Asigurărilor Sociale au vizitat șantierul de lucru.

Cu această ocazie ei și-au luat angajamentul să sprijine lucrările de refacere ale Spitalului și să răspundă imediat de câte ori li se vor cere concursul.

Pentru amenajarea unui parc al spitalului.

D-nii V. Ionescu și D. Niță au ascultat apoi explicațiile date de dl. Damaschin asupra necesității transformării într'un parc mare al terenului viran ce se află alături de spital.

In momentul de față, terenul acesta ce a aparținut

Z. SANDU

(Continuare în pagina 2-a)

Vedere din Tula (U. R. S. S.)

Săptămâna

Internă

Săptămâna care a trecut a fost bogată în evenimente de o covârșitoare importanță pentru viața poporului român. Tocmai în zilele când sărbătoream centenarul revoluției dela 1848, prima mișcare românească al cărei ideal era lupta pentru democrație, atunci când muncitorimea, în cadrul adunărilor comemorative, preamărea înaintași iluștri ca N. Bălcescu, Mihalache Kogălniceanu, Tell, popa Șapcă, Magheru, și alții, care au constituit pleiada revoluționarilor pașoptiști, — autorii celei dintâiu formulări a drepturilor poporului român: Constituția dela Islaz citită de Eliade și binecuvântată de popa Șapcă, tocmai în aceste momente a survenit vestea cea mare care marchează nu numai îndeplinirea, dar depășirea visurilor revoluționare a pașoptiștilor. Prin naționalizarea marilor întreprinderi industriale, comerciale, bancare, de asigurări și de transporturi s'a făcut din inițiativa Partidului Muncitoresc Român la propunerea d-lui ministru Gheorghiu-Dej, cel mai serios pas înainte pe calea înlăturării exploatării omului de către om: a muncitorului salariat de către patronul beneficiar al profiturilor provenite din cea ce știința marxisto-leninistă numește *plusvaloare*.

Marele ideal al mișcărilor muncitorești: încetarea exploatării și deposedarea posedanților principalelor mijloace de producție tinde să se înfăptuiască, și calea spre socialism ni se deschide în față, luminoasă.

Consecințele marelui act aprobat în unanimitate de către membrii Marei Adunări Naționale în ziua de 11 Iunie vor fi foarte mari în ceeace privește structura social-economică a statului nostru.

Trecerea în patrimoniul național ca bunuri colective ale întregului popor a tuturor acestor întreprinderi producătoare de plus valoare pe care o încasau pe nedrept patronii, va duce, evident, la îmbunătățirea,

COMENTATOR

(Continuare în pagina 2-a)

Pe drumul mecanizării agriculturii

Dela plugul de lemn, la tractor. — Realizări și planuri de viitor

Problema mecanizării agriculturii este una dintre cele mai grele probleme care s'a pus și se mai pune încă agriculturii românești. Alături de existența marei moșierimi, starea de primitivism în inventarului agricol a alcătuit, de-alungul anilor, a doua principală cauză a rămânerii în urmă a economiei noastre agrare, a nivelului scăzut de trai al țăranului și în general a înapoierii satului românesc.

Pluguri de lemn...!

Pe când în țările avansate în URSS în primul rând, se practică pe o scară foarte mare munca agricolă mecanizată, la noi în țară se mai află încă regiuni unde se poate vedea plugul de lemn. Aceasta explică atât randamentul scăzut la hectar, rentabilitatea redusă din cauza cheltuelilor mari de producție, cât și calitatea inferioară a produselor agricole dela noi, față cu aceea a țărilor cu agricultură mecanizată.

După 6 Martie 1945

Guvernul popular instalat la cârmă la 6 Martie 1945 a pornit să schimbe, prin măsuri radicale dar bine chibzuite situația aceasta. Economia noastră agrară trebuia împinsă înainte. Pentru aceasta, încă în primele zile ale guvernării, guvernul dr. Groza a realizat reforma agrară, pentruca înlăturând marea moșierime să se ofere țăranului noui condiții de desvoltare.

In acelaș timp, s'a pus în studiu și chestiunea mecanizării agriculturii. Opera aceasta era destul de grea în situația de atunci, în urma războiului și în cursul sabotajului moșieresc.

Totuși, cu propriile noastre forțe și cu sprijinul prietenesc al Uniunii Sovietice lucrul nu era imposibil și realizările obținute până în prezent dovedesc aceasta.

Câte tractoare avem de câte avem nevoie

Cu tractoarele existente în momentul de față nu se poate face mare lucru.

In toamna lui 1947 abia s'au putut ara 184.831 ha. Dacă am avea 25.000—30.000 tractoare—așa cum au calculat specialiștii Ministerului Agriculturii — la o sarcină de 200 ha. pentru fiecare, s'ar putea ara între 5-6 milioane ha., ceeace ar însemna un stadiu satisfăcător în ceeace privește motorizarea și mecanizarea agriculturii.

Inceputul s'a făcut cu tractorul I. A. R. 22, construit în întregime în țară, opera inginerilor, tehnicienilor și muncitorilor noștri. Până în prezent tractorul românesc a dat rezultate din ce în ce mai bune. Pe măsură ce procesul de fabricare în serie se intensifică, desigur dotarea agriculturii cu mijloace mecanice se va îmbunătăți.

In anul 1947 s'au fabricat la I.A.R. 250 tractoare dintre care 80 au și fost recepționate de Ministerul Agriculturii și repartizate Stațiunilor de mașini agricole.

Pluguri, grape, prășitori, etc.

Insă în afară de tractoare mai avem nevoie și de pluguri, grape, prășitori și unelte de mână.

Astfel s'au executat tot la I. A. R. 170 semănători cu tracțiune mecanică I.A.R. 511 cu 24 de rânduri. S'au comandat la I. M. S. 1500 semănători cu tracțiune animală cu 12-14 rânduri, 1000 pluguri cu tracțiune mecanică cu 3 brazde pentru arătură adâncă și cu ramă de desmiriștire de 5 brazde. Aceasta, în afară de curele, combustibil, în afară de cursurile pentru tractoriști.

Parcul de mașini agricole al țării a fost înzestrat până în prezent cu următorul inventar:

Unelte agricole mână 1.948.749 bucăți REP.

(Continuare în pag. 2-a)

Învățătorii evidențiați

în munca de alfabetizare a muncitorilor din intreprinderile ieșene

La munca de alfabetizare a muncitorilor din fabricile, întreprinderile și instituțiile ieșene, au fost evidențiați următorii învățători:

Tun Constantin, Irinescu Leon, Antimin Elena, Popovici Elena, Baran D-tru, Păucă Elena, Zamcanu Eleonora, Glunciu Elena, Lozbă Maria, Panaitescu Petre, Sumer Ety, Sumer Marcu, Nistor D-tru, Radu Natalia, Bălteanu Evdochia Neagu Laura, Mănucă Teodora, Nazazenco Sița, Leonte Vasile, Vâscu Clemansa, Tatulea Eliza, Modreanu Petru, Gălățeanu Alexandrina, Cremene D-tru, Ciocan Adrian, Ionescu Vasile, Trofin Gavril, Mihailescu Eugen, Oarză Melania, Curteanu Iulia, Stănceanu Alexandrina, Cojocaru Neculai, Buducea Serafima, Grigore Maria, Turcanu Loghin-Maria, Puduraru Vasilica, Buga Ecaterina, Taban Liuba, Stănescu Ioan, Rotaru Elena, Sandu Aglaia, Badiu Speranța, Constantinescu Cornelia, Manolache Elena, Lentov Etta și Caner Simelia.

Medici pentru Șantierele Naționale

Conform hotărîrii comisiunei de redresare economică și stabilizare monetară, Ministerului Sănătății îi revine sarcina de a îngriji de sănătatea brigadierilor ce muncesc pe marile șantiere naționale.

Pentru a nu descomplecta actualele sale cadre sanitare și pentru acoperirea nevoilor de asistență medicală ale șantierelor, Ministerul Sănătății angajează un număr suplimentar de medici, care vor fi trimiși pe șantierele naționale.

Medicii care doresc să ocupe aceste locuri vor adresa cererile Ministerului Sănătății, direcțiunea personalului (serviciul personalului medical).

UN NOU LOT de salariați ieșeni trimiși la băi

A sosit aprobarea din partea Casei Centrale a Asigurărilor Sociale pentru trimiterea în stațiunea balneo-climaterică dela Amara a unui lot de 45 salariați ieșeni.

Vor pleca în această stațiune, în trei serii, bolnavii de reumatism câte 15 salariați de fiecare serie.

Plecarea primei serii a fost fixată pentru data de 23 Iunie crt.

Creionări

Sărbătoarea muncii

Știrea pe care vocea puternică a speakerului a anunțat-o cu glas pătrunzător s'a răspândit ca fulgerul în toate orașele și satele.

Muncitorii au fost aceia care și-au simțit primii sufletele pline de uriașa bucurie de a vedea înlăturați pe cei pentru care munceau până mai ieri.

Sirenele fabricelor, cântecele muncitorilor, sunetele Internaționalei răsunau pretutindeni ca un imn înălțător de slavă.

— A noastră e fabrica tovarăși, cu motoarele ei, cu mașinile, cu sălile, cu bucuriile ei! spunea cu lacrimi în ochi tovarășilor săi prim maistrul Weczorec dela fabrica „Victoria".

In toată țara, sărbătorile uriașe, au arătat pretutindeni bucuria muncitorilor de a se simți odată mai mult stăpâni pe munca lor, pe mașinele și fabricile lor.

Faptul că truda lor grea nu se va mai transforma în automobile de lux, blănuri, bijuterii de preț sau în plăceri desfrânate a unui număr mic de „privilegiați ai soartei a umplut sufletele celor care până ieri produceau bani pentru proprietari, o satisfacție de nedescris. Am asistat la câteva din manifestațiile care au avut loc în întreprinderile ieșene naționalizate. Fără cuvinte de prisos, fără vorbe goale, muncitorii și-au luat angajamente concrete pentru a munci mai cu spor și a mări producția în propriile lor fabrici.

Ziua naționalizărilor a fost o zi de sărbătoare pentru întreaga muncitorime română care și-a împlinit astăzi o nouă revendicare datorită P.M.R. în frunte cu secretarul său general Gh. Gheorghiu-Dej, pentru propășirea Republicei Populare Române.

N.

V. G. Belinschii despre Antioh Cantemir

Marele critic literar, publicistul strălucit, gânditorul profund și luptătorul revoluționar, *V. G. Belinschii*, de la a cărui moarte la 9 Iunie sau împlinit 100 de ani, a pus, primul, bazele serioase criticei literare rusești. El cel dintâi a publicat o încercare de sinteză asupra literaturii rusești, consacrând definitiv talentele reale, ca și geniul lui Pușkin, stabilind rolul și aportul fiecărui scriitor de reală valoare, în tezaurul literaturii rusești.

Tot el însă a scos din circulație, pentru totdeauna, pe unii scriitori de mare răsunet în vremea lor, dar care nu aveau decât cel mult talentul de versificatori sau de compilatori și nu s'au relevat prin veritabil talent literar, n'au creiat opere literare eare să dăinuiască.

Printre scriitorii secolului al 18-lea scriitorii începuturilor literaturii ruseți moderne, Belinschii, către sfârșitul vieții sale acordă o atenție specială lui Antioh Cantemir, fiul lui Dimitrie Cantemir, voievodul Moldovei, aliat al lui Petru cel Mare în războiul nereușit contra Turcilor și care, după cum se știe, s'a refugiat în Rusia.

V. Belinschii se ocupă, într'un scurt studiu, cu multă simpatie de biografia și opera lui A. Cantemir. Crescut și educat în Rusia, sub directa supraveghere a tatălui său, om de întinsă cultură, care vedea în Antioh,— al patrulea copil al său, de mic foarte inteligent și foarte dotat la studiu,— un continuator al său pe tărâmul științei, la vârsta de 14 ani, Antioh a fost luat de tatăl său în campania contra Perșilor, condusă de Petru I, astfel că a avut ocazia să-l cunoască personal pe marele reformator și întemeetor al Rusiei moderne, pe care l-a admirat toată viața sa, devenind unul din sprijinitorii operei lui. In adevăr, după moartea lui Petru I, A. Cantemir, deși tânăr, joacă un rol important în cercul lui Theofan Procopovici.

Acest prelat, fidel colaborator al lui Petru I, după moartea acestuia, închegase în jurul său un cerc de sprijinitori și apărători ai spiritului progresist introdus în Rusia de Petru cel Mare. La suirea pe tron a împărătesei Ana Ivanovna, A. Cantemir redactează memoriul micii nobilimi, în urma căruia a fost desființat Consiliul Secret,— organul suprem de conducere a Rusiei după Petru I, din care făceau parte numai reprezentanții marei nobilimi. Prezentat de Th. Procopovici împărătesei Ana Ivanovna, Cantemir e numit la început însărcinat de afaceri la Londra, apoi ministru plenipotențiar tot acolo și la sfârșit, ministru plenipotențiar la Paris.

Importanța operei literare a lui A. Cantemir, după Belinschii constă în faptul că el este, „primul literat produs al lui Petru cel Mare, al cărui imagine și spirit s'au întipărit adânc în sufletul adolescent al viitorului satiric. Cantemir a fost, astfel, primul colaborator al lui Petru pe un teren, pe care Petru nu l-a mai apucat să-l vadă, dar care, ca și toate celelalte din Rusia, a fost pregătit tot de el". — V. HAREA

(Continuare în pagina 2-a)

Rezultate îmbucurătoare

Zilele acestea absolvenţele ciclului II din şcolile de alfabetizare organizate de UFDR au dat examen.

A fost un examen destul de serios pentru elevele recrutate în special din rândul gospodinelor, al muncitoarelor cu ziua şi a lucrătoarelor casnice; o categorie de femei destul de numeroasă, cu un procentaj de analfabete extrem de ridicat pe care organizaţia UFDR din oraşul nostru şi-a luat greaua misiune de a o învăţa carte.

Am avut ocazia să stau de vorbă cu câteva din activistele acestei organizaţii, care s'au oferit să predea cursuri la şcolile de alfabetizare şi care activează de câteva luni în acest sector de muncă.

Sunt extrem de entuziasmate când văd cum sub ochii lor femeile din cartier care ani şi ani de zile au fost lăsate în beznă, încep să descifreze buchiile, încearcă să deslege probleme de aritmetică şi cu timpul citesc şi scriu.

Pentru unele alte activiste, munca a început să devină o adevărată pasiune.

O adevărată surpriză a fost şi pentru mine faptul când zilele trecute, din întâmplare, mi-au căzut în mână câteva din tezele absolventelor ciclului II de alfabetizare. M'a impresionat în mod deosebit ideile şi forma sub care erau ele întocmite, conciziunea stilului şi ortografia.

Şi în toate compunerile am găsit exprimată, într'o formă sau alta, recunoştinţa caldă pe care o poartă regimului democratic de astăzi.

Sunt cuvinte sincere, izvorâte din sufletul oamenilor simpli care în câteva fraze, aşa cum sunt obişnuiţi să se exprime oamenii noi, mărturisesc identificarea absolută între dânşii şi Statul lor.

Iată de exemplu ce scrie muncitoarea cu ziua Răuţu Emilia care a urmat cursurile de alfabetizare la şcoala primară din str. Elena Doamnă, în compunerea intitulată „Dece învăţăm carte".

Citez textual:

„Am urmat regulat cursurile.

In timpul liber pot citi un ziar sau o carte şi voi putea şi eu lumina pe alţii la rândul meu.

N'am cuvinte de recunoştinţă pentru regimul nostru democratic care ne-a dat posibilităţi să urmez cursuri atât de folositoare pentru viitorul meu".

Iar muncitoarea Timingeanu Maria dela aceeaşi şcoală scrie:

„Dela lecţie la lecţie am văzut cât este de bine să ştii carte. Voi putea de astăzi înainte să citesc, să scriu şi să socotesc.

Să trăiască regimul popular care ne-a ajutat să ne luminăm minţile. Trăiască R. P. R".

Sunt primele roade îmbucurătoare în acţiunea de culturalizare a masselor.

S.

CARNET SPORTIV

3 matchuri de popice

Joi 10 Iunie s'au disputat la Strandul Iaşilor 3 matchuri de popice.

In primul joc s'au întâlnit echipele masculine ale Administraţiei Financiare şi C. F. R-ului. După o luptă dramatică, feroviarii au cedat cu 1-2.

Intâlnirea dintre echipele feminine ale Teatrului Naţional şi Justiţiei s'a soldat cu victoria primelor, care au câştigat cu 2-0.

Matchul Teatrul Naţional-Justiţiei (masc.) s'a terminat cu înfrângerea „actorilor", care au cedat cu 1-2,

Azi, Jocuri C.U.T.

Astăzi sunt programate 4 matchuri între echipele pendinte de UTM, care participă la „Cupa Unităţii Tineretului".

Joi se vor disputa alte 4 partide.

2500 de ieşeni participă la CUT

După datele centralizate în cursul ultimelor zile rezultă că la Iaşi vor participa circa 2500 de tineri la marea competiţie „Cupa Unităţii Tineretului".

Iată dealtfel repartiţia lor;

UTM—	1000
UNSR—	300
UAER—	300
Armata—	300
Tim. Sătesc—	500

Epigrame sportive

Am primit la redacţie o „ploaie" de epigrame, semnate discret —Epicus Gramus — încare autorul lor „împunge" fin pe jucătorii Politechnicei.

Pentru a încuraja pe „dl." Epicus Gramus dar mai ales pentru originalitatea unora dintre aceste „săgeţi" facem loc la 4 dintre ele.

Restul într'un număr viitor.

Mihăilescu

Coco, ca portar e bun
Ţine goalurile minte
Căci la câte-un goal pierdut
Pierde şi el... câte-un dinte.

Iliuţean

Becul doi „Iliuţean"
Operat recent, îmi zice:
„Acum fug mult mai uşor,
Fiindcă-s fără... apendice".

Vâlvoiu

„Mala" trage bine în poartă
Insă uite cum e bancul:
Pe teren împuşcă mingea
Iar acasă 'mpuşcă... francul.

Popovici

Popovici, poreclit şi „Calul"
Nu-şi poate înfrâna ispita
Şi când mingea nu-i dă pace
O loveşte cu... copita.

Gală de Box

Duminică 20 Iunie se va disputa o mare gală de box între reprezentativele C. F. R-ului şi Marathonului.

Un club house la Iaşi

Merituoasa grupare polisportivă Arte Grafice intenţionează să-şi amenajeze în cel mai scurt timp un mare club-house pentru membrii asociaţiei, club care va cuprinde o sală de antrenament, o sală de lectură, birou, etc.

Noui jucători la tennis club Marathon

Jucătnrii de tennis: prof V. Utimescu. Emil Geanău şi soţii Rik, au semnat pentru noul club de tennis „Marathon Iaşi".

O achiziţie a C. F. R.-ului

C. F. R. Iaşi a făcut o achiziţie valoroasă care va completa lotul existent pentru viitoarele jocuri divizionare.

„Numele jucătorului nu-l putem divulga — ne-a spus un conducător al feroviarilor — dar vă pot preciza că el este half de margine şi a jucat la o echipă de Divizie B.

A. S. Administraţia Financiară

In viitorul campionat de wolley ball va participa şi A. S. Administraţia Financiară Iaşi.

Săptămâna

(Continuare din pagina I-a)

vieţii şi la ridicarea nivelului de trai a tuturor muncitorilor manuali sau intelectuali.

Această îmbunătăţire este posibilă la noi graţie luptei dusă de întregul popor unit în jurul Partidului Muncitoresc Român, şi graţie ajutorului nepreţuit pe care ni-l dă Uniunea Sovietică, ţara socialismului, protectoarea tuturor democraţiilor populare şi a tuturor ţărilor mici. Căci în timp ce statele care şi-au pus nădejdea în promisiunile americane de ajutorare pentru redresarea lor postbelică se sbat în cumplite lipsuri şi nu îşi ascund dezamăgirea în faţa repetatelor reduceri ale sumelor promise, marea ţară a Socialismului, Uniunea Sovietică, ne-a redus la jumătate datoriile în contul reparaţiilor cu începere dela 1 Iulie 1948. Această veste am căpătat-o tot în cursul săptămânii trecute şi ea a fost la timp comentată de ziarul nostru. Acest gest măreţ l-a putut face Uniunea Sovietică graţie perfecţiunei sistemului socialist care nu cunoaşte zguduiri şi crize, sistem către care tind toate popoarele libere. Ultimul ajutor pe care ni-l acordă Uniunea Sovietică încoronează lunga serie de acorduri şi ajutoare de care am beneficiat dela sfârşitul războiului şi până astăzi, acorduri şi ajutoare graţie cărora am putut ieşi din anii de secetă şi am putut atinge şi în unele sectoare, am putut chiar întrece nivelul producţiei de acum zece ani. Mai mult încă: Uşurarea datoriilor de război a însemnat chiar naţionalizarea recent înfăptuită.

Externă

Pe plan extern trebue să notăm în primul rând acceptarea condiţiilor de armistiţiu de către Evrei şi Arabi, armistiţiu, care a şi intrat în vigoare Vineri la ora 6, astfel că luptele din Palestina au încetat. In legătură cu chestiunea palestiniană avem de amintit duplicitatea politicii britanice şi nord-americane, desvăluită în ultimul timp şi de revista „Timpuri noi" din Moscova, revistă care arată în ce măsură Anglia a finanţat şi a contribuit la instruirea armatelor arabe combatante împotriva Evreilor.

Un alt fapt pe care trebue să-l menţionăm este demisia preşedintelui republicii cehoslovace, dl. Eduard Beneş, din motive de sănătate. Ca un omagiu pentru persoana lui Beneş, noua Constituţie a Cehoslovaciei prevedea că el poate rămâne preşedinte pe viaţă. Starea sănătăţii sale nu i-a îngăduit însă acest lucru. Pentru postul de preşedinte a Republicii a fost desemnat dl. Clement Gotwald secretarul general al Partidului Comunist Cehoslovac şi actual preşedinte de consiliu.

Mai notăm încă dezorganizarea şi ameninţarea foamentului economic în ţările aderente la planul Marshall, înfeudate sistemului imperialist. Dezorientarea actuală şi dezamăgirea datorită reducerii ajutoarelor dovedeşte odată mai mult că idealurile conducătorilor imperialişti nu sunt atât de umanitare precum pretind ei, ci interesul lor este de a-şi mări câştigurile supunând economiceşte Europa.

La Spitalul Asig. Sociale de la Copou

(Urmare din pag. I-a)

cândva Primăriei serveşte ca loc de depozitare pentru fân şi el ar putea fi transformat într'un parc care să deservească bolnavii spitalului.

O instituţie spitalicească pentru muncitori cu o capacitate de 400 paturi nu poate rămâne fără parc.

Se speră, cu concursul autorităţilor ca această problemă să fie rezolvată în mod favorabil.

Este de dorit însă ca printr'o accelerare a îndeplinirii formelor de cedare a terenului pentru spital, să poată fi începute şi lucrările de amenajare a parcului încât odată cu terminarea lucrărilor dela clădire să fie isprăvite şi cele pentru amenajarea parcului.

Oameni şi fapte din U. R. S. S.

Un festival închinat memoriei lui Petoffi

Asociaţia scriitorilor sovietici şi Asociaţia pentru strângerea relaţiilor culturale cu străinătatea (V. O. K. S.), au organizat, de curând, un festival închinat aniversării a 125 ani dela naşterea marelui luptător ungur Şandor Petoffi. Au fost de faţă mulţi poeţi sovietici cunoscuţi, printre cari şi acei care au publicat prima colecţie de opere ale lui Petoffi, traduse în limba rusă.

Cuvântul introductiv a fost rostit de Nicolai Tihonov, locţiitorul secretarului general al Asociaţiei scriitorilor sovietici. Poetul ungur Anatol Hidos a vorbit în rusește despre viaţa şi opera lui Petolfi. A urmat un concert cu un program foarte reuşit. Intre altele au fost executate şi operele compozitorului ungur Bela Bartok.

Festivalul a fost încheiat prin următoarele cuvinte rostite de ambasadorul Ungariei la Moscova, Gyula Szekfu: „Am asistat la multe festivităţi închinate memoriei lui Petoffi, atât în Ungaria cât şi în străinătate, însă nicăeri nu l-am văzut sărbătorit pe Petoffi cu atâta sinceritate şi emoţie. Intr'adevăr, poeţii din ţara libertăţii, poeţii Uniunii Sovietice, sunt moştenitorii demni ai marelui ungur Petofii, care a luptat pentru libertatea tuturor popoarelor globului".

O locomotivă fără cărbuni şi fără apă

Acum 20 de ani savantul sovietic I. M. Hakkel a construit pentru prima dată o locomotivă în care cărbunii şi apa sunt înlocuiţi printr'un motor cu combustiune internă.

Motorul lui Hakkel avea numai o forţă de 1000 H. P. Astăzi se construesc în Uniunea Sovietică asemenea locomotive cu o forţă de 2000 H. P. şi se fac pregătiri pentru construirea unor locomotive de 4000 H. P.

Aceste locomotive prezintă mări avantagii: ele pot parcuge un drum până la 3000 km. fără a avea nevoie de reparaţii; pentru un drum de 1000 kilometri, ele nu necesită decât 7 litri apă (pentru răcirea motorului — de 25 ori mai puţin decât o locomotivă cu vapori) şi de 5-6 ori mai puţină motorină.

Arhiva societăţii unionale de geografie

De peste o sută de ani există la Leningrad arhiva Societăţii unionale de geografie. Astăzi ea reprezintă o adevărată comoară de materiale geografice, de o deosebită valoare.

In această arhivă se găsesc peste 30 mii de jurnale de călătorie, note, hărţi şi alte documente ale marilor călători ruşi: N. N. Mikluho-makai, P. K. Kozlov, etc.

De curând s'au descoperit în arhivă două manuscrise interesante: primul atlas de geografie economică a Rusiei, datând din anul 1851 şi primul „Atlas statistic" al Rusiei europene din anul 1850.

Cel din urmă conţine 35 de hărţi, cuprinzând date despre desimea populaţiei, desvoltarea industriei, etc.

Cenzura ţaristă oprise publicarea acestui atlas.

*

La biblioteca centrală din Leningrad s'au găsit 24 decrete ale lui Petru I, care reprezenta o mare valoare istorică.

Aceste decrete se referă la cele mai variate laturi ale organizaţiei de stat: construcţii navale, recensăminte.

Înfiinţarea unui „Muzeu Nekrasov"

La 18 kilometri de oraşul Iaroslavl, pe o colină, care oferă o minunată perspectivă asupra întregii regiuni, se află satul Karabiha. In acest sat, în mijlocul unui parc imens, se află situată casa în care poetul Nekrasov îşi petrecea lunile de vară. Acolo în liniştea parcului a scris el cele mai frumoase poezii. Actualmente la Karabiha se va inaugura un muzeu „Nekrasov. In nouă săli vor fi expuse litografii, gravuri fotografii, materiale documentare, despre viaţa şi activitatea marelui poet. Vor fi expuse deasemenea, portretul lui Nekrasov, făcut de pictorul N. Kramski şi bustul poetului în bronz, executat de sculptorul Cijov.

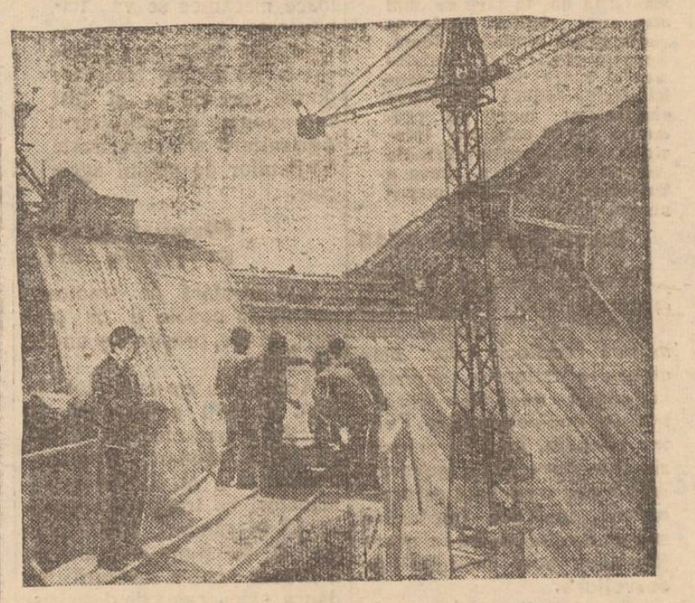

Pe un şantier naţional de reconstrucţie

Pe drumul mecanizării agriculturii

(Urmare din pagina I-a)

Pluguri	10.024 buc.
Accesorii pentru plug.	668.549 buc.
Grape, prăşitori, tăvălugi, cultivatori	10.864 buc.
Semănători	456 buc.
Selectoare	358 buc.
Batoze de cereale, mecanice şi de mână	1547 buc.
Tocători, uruitori	1.049 buc.
Prese de paie	32 buc.
Aparate şi maşini pentru pomi şi vii	469 buc.
Accesorii (curele, sfoară)	125.812 buc.
Secerători, legători	15 buc.

Programul pe 1948

In planul de investiţii pentru 1948 s'a prevăzut fabricarea în ţară a 8000 pluguri cu tracţiune animală, 500 pluguri pentru tractor cu 2-3 şi 4 brazde, 500 semănători cu 12-14 rânduri 500 batoze de treer, 600 tone accesorii pentru plug (fiare, cormare).

800 tractoare cu 40-45 cai putere cu pneuri, 3000 vermorele pentru vie, 200 pompe centrifuge 2-10 cai putere cu motoare stabili, etc. Deasemeni, în cadrul acordurilor cu U.R.S.S. şi statele prietene, în special Cehoslovacia, s'a prevăzut importuri de materii prime necesare intensificării producţiei de unelte agricole în ţară.

In acelaşi timp s'a prevăzut şi importarea de unelte agricole gata fabricate, cu ajutorul carora să se accelereze dotarea agriculturii româneşti cu inventarul necesar ridicării producţiei şi a productivităţii agricole.

Rep.

Cameră mobilată

se caută în imediata apropiere a Băncii Naţionale. A se telefona la 2020 d-lui Rădulescu.

PIERDUT buletinul populaţiei pe numele Ana Cotur Tg. Copou. Il declar nul.

PIERDUT carnet de frecvenţă Nr. 6886 dela Facultatea Medicină pe numele Diaconescu Tiberiu.

Il declar nul.

V. G. Belinschii despre Antioh Cantemir

Cantemir nu e considerat de V. Belinschii atât ca întemeetor al literaturii moderne ruseşti — această onoare revine lui M. Lomonosov,— cât ca un scriitor care încheie literatura veche rusă. Căci el a folosit în satirile sale încă limba greoaie a vechilor predicatori şi versificatori religioşi, proveniţi în majoritate din Ucraina, ca Petru Movilă, Dimitrie de Rostov, Simeon de Poloţc şi Theofan Procopovici,—limbă pe care însă a îmbogăţit-o prin unele cuvinte streine, prin altele formate din radicale ruseşti, ca şi, mai ales, prin unele expresii populare.

Oricum, el primul a creiat opere poetice laice, primul a deşelinit ogorul virgin al limbei ruseşti pentru a transplanta pe el „idei şi noţiuni şi teme dintr'un domeniu cu totul nou,—cel european".

Lui Cantemir îi revine „onoarea efortului" şi „a luptei grele" din partea unui scriitor „inteligent, cult şi talentat", cu „greutăţile inerente unei limbi nu numai necultivate, dar nici măcar deşţelenite".

V. Belinschii scoate în relief acest fapt pentru a arăta că deşi prima satiră Cantemir a scris'o cu 10 ani înainte de prima odă a lui Lomonosov, satirile lui sunt lipsite de „ritorism", sunt scrise într'un limbaj simplu pentru vremea lui, astfel că unele expresii „au devenit proverbe populare", iar lectura lor, cu toată limba greoaie prin construcţia frazei, este „mai plăcută decât odele declamatorii ale lui Lomonosov sau poemele lui Harascov şi chiar decât unele ode ale lui Derjavin", căci lectura acestor ode şi poeme te face „să adormi", în timp ce lectura satirilor lui A. Cantemir, dimpotrivă „te trezeşte".

V. Belinschii se ocupă de toate cele 8 satire ale lui A. Cantemir: 1) Contra răuvoitorilor ştiinţei (1729); 2) Filaret şi Eugeniu (1729); 3) Către Teofan, episcop al Novgorodului (1730); 4) Muzei (1731); 5) Bătrânul şi Pierierg (1737); 6) Despre adevărata fericire (1739); 7) Prinţului N. Trubeţcoi (1739); 8) Contra obrăzniciei nerușinate (1739). A noua satiră a rămas neterminată.

Deşi au fost publicate abia în 1762, satirile lui A. Cantemir au fost cunoscute înainte, deoarece el le trimisese împărătesei Elizabeta, în anturajul căreia se citeau cu plăcere, fiind răspândite apoi în manuscrise în cercuri mai largi.

Dar meritul principal al lui A. Cantemir, după V. Belinschii, constă în faptul că, prin satirile sale, el „primul în Rusia a reunit poezia cu viaţa, în timp ce M. Lomonosov le-a despărţit pentru multă vreme", căci satira, contrar odei (cultivată de Lomonosov) nu-şi poate avea rădăcinile decât în defectele vieţii reale pe care le biciuieşte. Datoriti direcţiei satirice a literaturii înaugurate de A. Cantemir, în Rusia—arată Belinschii, — „râul n'a putut să-şi aroge valoarea de bine, iar mituirea şi delapidarea nu s'au mai putut întitula ca virtuţi".

Din timpul lui A. Cantemir, — continuă V. Belinschii, — „direcţia satirică a devenit un curent viu al întregii literaturi ruseşti", reprezentat prin scriitori ca Fon-Vizin, Crâlov, Griboiedov, Gogol şi alţii. Această direcţie satirică a fost „importantă şi binefăcătoare, vie şi reală pentru societate", a avut deci o importantă funcţiune socială, întărind în Rusia spiritul culturii şi civilizaţiei moderne. Toţi scriitorii satirici au urmat exemplul lui A. Cantemir, de a spune adevăruri sfinte despre demnitatea omului", întrebuinţând ca arme sarcazmul caustic şi ironia distrugătoare.

Astfel că, după V. Belinschii, A. Cantemir şi-a zidit, —prin satirile sale,—„un monument mic, modest, dar totuşi nepieritor, căci numele său a rămas viu în amintirea posterităţii, în timp ce au apus atâtea „celebrităţi efemere".

Schiţa critică despre A. Cantemir, a fost publicată de V. Belinschii în 1846, în perioada de glorie publicistică şi literară, când marele critic era consacrat deja ca îndrumător necontestat al noii mişcări literare ruseşti,—cea realistă,— în frunte cu I. Turgheniev, D. Grigorovici, N. Nekrasov, Th. Dostoiewskii, I. Gonceacov şi alţii, când el era recunoscut ca cel mai reprezentativ lucrător al curentului progresist din Rusia lui Nicolae I.

Schiţa despre A. Cantemir are o calitate pe care credem deosebit de necesar s'o relevăm: ea se ocupă de primul satiric al literaturii ruseşti cu o simpatie specială.

INFORMAȚIUNI

Descoperirea unui abator clandestin

In continuarea acțiunii de depistare a abatoarelor clandestine, organele Serviciului Jud. de Control Economic din localitate, au reușit în cursul zilei de ieri să descopere un abător instalat într'un beci din stradela Albă.

Descoperirea acestui abator se datorește numitului Leib Braunștein, chelner la restaurantul Leibovici din str. El. Doamna, care a fost găsit de inspectorul A. Heleșteanu cu un coș de carne proaspăt tăiată. In baza informațiilor obținute dela Braunștein, o echipă de controlori economici s'a deplasat în stradela Albă 2, unde funcționa abatorul clandestin. Aici au fost prinși Iancu Șloim, Iosub Burăh și Cohn Isac, în timp ce distribuiau carnea de la o vită recent tăiată.

Transportați înspre Serv. de Control Economic, Iosub Burăh și Cohn Isac, profitând de un moment de neatenție au luat-o la fugă dispărând.

Cantitatea de 70 kr. carne a fost confiscată, iar Iancu Șloim menținut sub stare de arest în vederea cercetărilor.

Trei valize cu marfă, confiscate

Existând informațiuni că anumiți negustori, scot din localitate, cantități de mărfuri fără factură, organele Serviciului de Control Economic din localitate, au întreprins un control la toate barierele orașului.

Cu acest prilej, a fost oprită la marginea orașului și cursa care se îndrepta spre Răducăneni, deasupra căreia se aflau câteva valize cu marfă.

Interesant însă că nici unul dintre pasageri n'a recunoscut că mărfurile ar fi proprietatea lor

Astfel, că au fost transportate la Serv. Economic trei valize cu mărfuri fără factură și fără... stăpân.

Vătămare gravă a integrității corporale

Parchetul local a deschis rechizitoriu public împotriva numiților Emil, Vasile și Toader Lupei și Const. Țugui din comuna Hermeziu jud. Iași.

Ei au fost trimiși în judecată pentru vătămare gravă a integrității corporale întrucât au lovit cu parii și au tăiat cu cuțitele pe Ion Burlacu din aceiași comună, provocându-i o incapacitate de lucru.

Posturi vacante la Arhivele Statului

La Direcția Regională Iași a Arhivelor Statului s'au publicat vacante următoarele posturi: un post de arhivar, un post de paleograf, un post de om de serviciu.

Sabotaj la legea chiriilor

A fost trimis în judecată pentru sabotaj la legea chiriilor Bernard Axel din Iași, str. Cuza-Vodă No. 42, care, în calitate de colocatar refuză să permită accesul la bucătărie și spălătorie d-lui Ștefan S. Daniel, punându-l pe acesta în imposibilitate de a se folosi de apartamentul închiriat.

—D-l Grigoriu Nicolae, d-na Florescu Irina impegat și Ion Radu, magazioner gestionar dela Laboratorul Veterinar Regional Iași au fost încadrați în funcțiunile prevăzute mai sus.

— D-nii Vasiliu Gheorghe a fost încadrat șef de birou și Handoca Aurel subșef de birou la Inspectoratul V Regional M.A.T., Depozitul Iași.

Posturi vacante la Facultatea de Agronomie Iași

La Facultatea de Agronomie Iași s'au publicat vacante următoarele posturi, în vederea ocupării prin concurs.

La Decanat: un post șef garaj, 1 post șef echipă, la ferma Ezăreni: 1 post maestru atelier, la Ferma Trestiana-Dorohoi: 1 post șef secție, 1 post șef centru agricol, 1 post maestru ajutor.

Șefi de lucrări numiți cu titlu provizoriu la „Politehnica „Gh. Asachi"-Iași

Următorii șefi de lucrări dela Politehnica „Gh. Asachi" din Iași se numesc cu titlul provizoriu în posturile ce le ocupă la Laboratoarele arătate în dreptul fiecăruia:

Ing. Ababi Vasile șef de lucrări la Laboratorul de Chimie Industrială și electro-chimie dela Facultatea de Chimie Industrială, Emil Hanganu la Laboratorul de electricitate și electrotehnică dela Fac. de Electro mecanică, Ailincăi Gheorghe șef de lucrări la Laboratorul de tehnoiogia mecanică și organe de mașini dela Facultatea de Electromecanică.

Controlul economic pe teren

Contrabandă cu mărfuri aduse fraudulos în țară

Sesizate de faptul că pe piața locală au apărut de câtva timp diferite mărfuri de proveniență străină, organele serviciului jud. de Control Economic, au întreprins investigații, care au dus la descoperirea unei afaceri de contrabandă.

Iată amănuntele care au dus la aflarea și arestarea contrabandiștilor:

In timp ce se aflau într'un magazin inspectorul economic L. Ferenbach și controlorul Iftime C. au remarcat o tânără cu o valiză, care oferea spre vânzare niște capse de vânătoare ce păreau de proveniență străină. Sesizați de acest fapt inspectorul a urmărit tânăra prin câteva magazine, observând că aceasta plasează, becuri, hârtie foto, medicamente, etc. toate de fabricație străină.

Fiind complect edificat asupra „negoțului", practicat de tânără, d. inspector Ferenbach, a invitat-o până la Serviciul de Control Economic. Acolo tânăra a fost identificată în persoana numitei Vity Aizic, fără ocupație precisă, domiciliată în str. Dr. Parhon 26.

O percheziție la domiciliul acesteia, a avut ca rezultat descoperirea unui întreg depozit de mărfuri străine, introduse fraudulos în țară, ca medicamente, materiale fotografice, ceai, becuri electrice.

Toate aceste mărfuri așezate pe calități în valize, împreună cu un amic de-al contrabandistei, numit Leova Moghilevschi, au fost transportați la Controlul Economic.

Din cercetările întreprinse până în prezent, reesă că Moghilevschi se ocupa cu adusul mărfurilor în țară, iar Vity cu plasatul.

Știri din Huși

— In urma ploilor abundente din ultimul timp, situația câmpului se prezintă în condițiuni excelente.

Grâul a crescut la înălțime neobișnuită și promite o recoltă abundentă.

— Viile din podgoria Hușului care au avut de suferit parțial de pe urma vremei geroase de la sfârșitul lunei Aprilie s'au îndreptat și se prezintă în condițiuni bune.

— Livezele, cu excepția zarzărilor și a caiselor, sunt încărcate cu fructe de tot felul.

INTREPRINDERILE MUNICIPIULUI IAȘI
Regia Publică Comercială
E. T. A. C. S.

PUBLICAȚIE

Se aduce la cunoștința celor interesați că în ziua de 25 Iunie 1948 ora 10 a. m. se va ține licitație publică la sediul acestor Intreprinderi din str. Uzinei Nr. 38 pentru:

Refacerea a 8 m.l. colector ovoid de 1.20 | 200 pe str. 30 Decembrie.

Lucrarea trebuie să îndeplinească condițiunile caetului de sarcini, care poate fi văzut în fiecare zi de lucru de către cei interesați la Subdirecția Technică din Calea 23 August Nr. 49 unde se află depus.

Ofertanții vor depune oferte închise și sigilate cel mai târziu până în ziua de 25 Iunie 1948 ora 9 la serviciul Financiar al Intreprinderilor precum și o garanție de 5 la sută din valoarea ofertei.

Direcțiunea

INTREPRINDERILE MUNICIPIULUI IAȘI
Regia Publică Comercială
E. T. A. C. S.

PUBLICAȚIE

Se aduce la cunoștința celor interesați că în ziua de 25 Iunie 1948 ora 11 a. m. se va ține licitație publică la sediul acestor Intreprinderi din str. Uzinei Nr. 38 pentru:

Construirea unui deversor la canalul din str. Nicolina, la vărsare în Bahlui.

Lucrarea trebuie să îndeplinească condițiunile caetului de sarcini care poate fi văzut în fiecare zi de lucru de către cei interesați la Subdirecția Technică din Calea 23 August Nr. 49 unde se află depus.

Ofertanții vor depune oferte închise și sigilate cel mai târziu până în ziua de 25 Iunie 1948 ora 9 la serviciul Financiar al Intreprinderilor precum și o garanție de 5 la sută din valoarea ofertei.

Direcțiunea

IMPORTANTE LUCRĂRI economice și edilitare la Vaslui

Inființarea unor mari crescătorii de pește. Sute de km. șosea vor fi reparate. Sute de hectare teren inundabil vor fi redate agriculturii

In cadrul acțiunii pentru redresarea economică a țării, — acțiune condusă de către d. ministru Gh. Gheorghiu-Dej, — Consiliul Economic Județean Vaslui a terminat coordonarea lucrărilor pentru redresarea economică a județului nostru.

Planul de redresare economică a județului Vaslui prevede, pe anul în curs, efectuarea concomitentă a unor mari lucrări de o deosebită importanță județeană și națională.

Parte din aceste lucrări vor începe încă în cursul acestei luni. La realizarea lor, vor participa locuitorii.

Se vor construi, reconstrui sau repara peste 200 km. șosea națională și județeană.

Se vor amenaja, organiza și pune în valoare peste 32 hectare iazuri, creindu-se crescătorii de pește, ce vor satisface necesitățile consumului de pește al județului și vor constitui o bogăție considerabilă a județului nostru. In acest scop, d. ing. Eugen Gheorghiu, dela Serviciul Apelor din Iași, se află în localitate și a început lucrările preliminare. D-sa a vizitat zilele trecute iazurile dela Negrești, iazul Nucului, iazul Grigești, Todirești, Ghițoc și Valea Racovei. Se așteaptă sosirea unui inginer dela Serviciul Pisciculturii. S'au luat măsuri pentru construirea unui stăvilar la iazul Negrești.

Deasemeni, se vor reda agriculturii aproape 500 ha. teren inundabil.

Se vor electrifica târgușoarele și satele din imediata apropiere de Negrești și Codăești. Ministerul a aprobat și trimis fondurile necesare pentru refacerea spitalelor din aceste comune, precum și două motoare electrice. Un motor de 60 cai putere a sosit și se află depozitat la Codăești.

Se va începe terminarea aripei drepte a primăriei Vaslui și se va dirâma și reconstrui, mai mare și mai frumos, teatrul județean. Pentru refacerea teatrului au sosit 5.000.000 lei. Au sosit fondurile pentru refacerea podinelor podurilor de peste Bârlad (podul Gării) și podul Hușului. Se vor construi două poduri noui, ce vor lega orașul de Chițoc și Bahnari, precum și numeroase străzi.

Noui piețe alimentare vor fi amenajate la barierele orașului. Totodată se prevăd și alte lucrări edilitare în vederea înfrumusețării orașului.

oa de ceva apropiat sufletește.

V. Belinschii citează strofe întregi cu sublinieri foarte sugestive, care ne dau un portret moral, viu și integru al lui A. Cantemir. In timp ce scrisul lui V. Belinschii, în general, este patetic, înălțător, ținând pe cititor mereu încordat prin gama variată a sentimentelor estetice, morale și intelectuale, trezite de lectura criticilor acestui „Lessing al Rusiei",—schița despre A. Cantemir are și o tonalitate de simpatie familiară.

Probabil că V. Belinschii, care-și dădea seama de starea sa, de boala sa avansată, vedea în A. Cantemir, un prototip al său. A. Cantemir era un om cult, unul din cei mai culți oameni din timpul său.

In afară de satirile sale, care i-au asigurat un loc în panteonul scriitorilor ruși, afară de desțelenirea și îmbogățirea limbei ruse, el a mai scris câteva ode, adevărat mai slabe decât satirele, un poem neterminat „Petrida", consacrat lui Petru I, mai multe traduceri din Horațiu, Juvenel și Boileau deschizând în Rusia calea clasicismului. Apoi, el a tradus și opere filosofice și politice din Montesquieu și Fontainalle, („Despre pluralitatea lumilor") cu care era în relații prietenești, și a scris cea dintîi: „Introducere în Algebră" în limba rusă, a pus la cale publicarea „Descriptio Moldaviae" al tatăiui său. Cu toată poziția sa înaltă, cu toată cultura sa întinsă, cu toate prieteniile sale cu celebritățile științifice și literare ale timpului său, el, suflet ales, era o fire retrasă și modestă, având și un fizic bolnăvicios.

V. Belinschii simția, probabil, o deosebită atracție pentru A. Cantemir și datorită destinului asemănător al acestuia cu al său. Ambii n'au fost dezmierdați de natură, ambii de o sănătate plăpândă, au luptat cu boala, căutându-și salvarea și uitarea de suferințe în muncă și lectură, iar în cele din urmă au fost doborîți de boala de piept, unul la 36 ani (A. Cantemir), altul la 38 ani (V. Belinschii).

Similitudinea de soartă l-a apropiat pe marele gânditor și critic literar rus de fiul voievodului moldovean, pe care cu ani înainte îl depreciase. Spre sfârșitul vieții sale V. Belinschii își revizuiește atitudinea față de A. Cantemir și o fixează definitiv în termenii și expresiile prezentate mai sus, pe care le repetă și în unele scrieri din 1846 și 1847.

V. HAREA

DE VANZARE una bicicletă. Adresați Mihai Ciobanu com. Holboca satul Ruscanii Noui jud. Iași.

Fișe de clienți și furnizori
se găsesc de vânzare la Tipografia Lupta Moldovei Str. Ștefan cel Mare

ASTĂZI LA SIDOLI CEA MAI FORMIDABILA COMEDIE CEHOSLOVACA 1948

Nimeni nu știe nimic

cu **J. Marvan** și **E. Linkers**

Azi la PHOENIX

Un film cu acțiune puternică. Un film care oglindește lupta pentru libertate

Munții în flăcări

Dinamism-Acțiune-Senzațional

DOCTOR
S. A. DAVID
Boli Interne și de COPII, BOLI DE FEMEI
Venerice, Sifilis
Blenoragia vindecă radical în 9 ore. (penicilină)
Iași. Str. Costache Negri 3 (colț Elena Doamna)
Cons. 8—12 dim. și 2—9 seara

CU 500 LEI
învățați fie DACTILOGRAFIA (mașina de scris), fie STENOGRAFIA, CONTABILITATEA CORESPONDENȚA, LUCRARI DE BIROU sau LIMBI STRAINE, ca Engleza. Rusa, Franceza. Germana.
Se fac înscrieri de începătoui și avansați și
Se eliberează DIPLOMĂ.
Se scrie, se copiază și se TRADUCE în și din limbile de mai sus orice acte, corespondență, literatură etc.
Adresați-vă la **singura** ȘCOALA de STENO-DACTILOGRAFIE din str. Muzeior Nr. 9 (vis a vis de Liceul Oltea Doamna), la orice oră din zi.

MAGAZINUL DE STAT
„IAȘUL" S. a.
IAȘI STR. ȘTEFAN CEL MARE Nr. 61
a pus în vânzare un bogat asortiment de mărfuri, de calitate superioară:
Incălțăminte de vară pentru Domni, Doamne și copii modele exclusive, Imprimeuri, modele exclusive, stambă, muselinuri calit. superioară, Pânzeturi, Pălării, Stofe de damă și bărbătești, Sosete, Articole Bebe, Articole pent. copii: landouri, sporturi, tricicIete, Stofe de mobile, săpun de toaletă și de ras

R. P. R.
PRIMĂRIA MUNICIP. IAȘI
Publicație

Primăria Municipiului Iași aduce la cunoștința celor interesați, că fabrica de ghiață, proprietatea Primăriei, și-a început activitatea.

In piața Halei s'a înființat un centru de înscrierea abonaților.

Inscrierile se pot face zilnic, dela orele 7-11 dimineață.

Prețul gheței este de 7 lei kgr. loco fabrică, unde se poate vinde numai dela două bocuri în sus și 9 lei kgr., la domiciliu.

Fabrica, producând o cantitate de ghiață ce depășește nevoile Municipiului, poate aproviziona și alte orașe din apropierea Iașului.

Secretar General
G. G. Săvescu

ANUNȚ

Primăria Municipiului Iași, aduce la cunoștința locuitorilor din municipiul nostru că a deschis în Str. Gh. Dimitrov Nr. 129 (fost I. C. Brătianu), Biroul și Magazinul Pompelor Funebre, unde se găsește spre vânzare toate articolele necesare pentru înmormântări și care se vând la prețuri mult mai reduse față de cele particulare.

DOCTOR
A. ABERMANN
SPECIALIST în BOLI de COPII și SUGARI
Consultă în str. Gh. Dimitrov (fost. str. I. C. Brătianu 30)

ANUNȚ

La centrul de Asistență Studențească din Iași este liber un post de bucătar șef, pentru cantina „Doctor Bagdasar" din strada Ing. Ada Marinescu 189.

Doritori vor adresa cererea la Centrul de Asistență Iași din strada Ralet Nr. 4, împreună cu următoarele acte: carte de meșter, act de naștere, studii, cetățenie, cazier, medical, situația militară și anii în câmpul muncii.

Ce categorii de profesioniști sunt cuprinse în recensământul sanitar

In recensământul general sanitar, organizat de către Ministerul Sănătății, sunt cuprinse următoarele categorii de profesioniști: medicii și farmaciștii de orice categorie chimiștii biologi și toți chimiștii, care lucrează în întreprinderile de produse farm, personalul auxiliar sanitar, de ocrotire și asistență socială, precum; băeșii și masseurii calificați, infirmierele, agenții sanitari, autopsierii calificați, oficianții sanitari, moașele, surorile de caritate de toate specialitățile, laboranții tehnicieni (dentari de laborator, de fizioterapie, de radiologie, farmacie, etc.); laboranții calificați din laboratoriile de produse farmaceutice; droghiștii, dentiștii practicieni, calificați, dieteticienele calificate, surori de ocrotire, asistente sociale, (toți aceștia cari lucrează sub orice formă în câmpul sănătății, ocrotirilor, asigurărilor sociale și asistenței, ca salariații de stat sau ca particulari, inclusiv toți cei eșiți din câmpul muncii și cari fac parte din categoriile de mai sus).

Deasemenea, recensământul va cuprinde întreg personalul administrativ și de specialitate calificat care se găsește în serviciile ministerului sănătății

ANUNȚ

La centrul de Asistență Studențească din Iași sunt libere două posturi de șefi de instalație mecanică, categoria de salarizare VIII.

Doritorii vor adresa cererea către Centrul de Asistență Iași din strada Ralet Nr. 4, impreună cu următoarele acte: carte de meșter, act de naștere, studii, cetățenie, cazier, medical, situația militară și anii în câmpul muncii.

Citiți OPINIA

ULTIMA ORA

Din ce pricină se judecă atât de târziu

Procesul masacrelor dela Iaşi

Importantele lămuriri ale Ministerului Justiţiei

Astăzi a început la Bucureşti procesul masacrelor dela Iaşi, în faţa Secţiei 1-a a Curţii penale.

Fotoliul ministerului public ocupat de d-nii procurori Const. Bâlcu şi Octav Vasliu.

In privinţa întârzierii atât de mari la judecarea acestui proces, d. A. Bunaciu, ministrul justiţiei, a dat preţioase lămuriri ziarului "Scânteia".

Intre altele, d. ministru Bunaciu a declarat:

— „Este adevărat că procesul se judecă cu o întârziere nejustificată. Cauza principală a întârzierii o constitue faptul că fostul rege Mihai, în a cărui camarilă se aflau numeroşi criminali de război, activ susţinuţi de gruparea tătărescianâ, reprezentând interesele capitalului din ţară şi străinătate, a suspendat de două ori activitatea Tribunalului Poporului, odată din August 1945 până în Martie 1946, determinând la 1 Iulie 1946 desfiinţarea lui cu scopul de a scăpa cât mai mulţi criminali de război, de judecata dreaptă a poporului nostru.

O răspundere importantă în această întârziere revine vechei conduceri a Ministerului de Justiţie.

Pentru clasa muncitoare din România, pentru poporul nostru, care a rupt-o cu trecutul şi a făcut paşi mari înainte pe calea lichidării înapoierii economico-politice a ţării ajungând în rând cu ţările înaintate ale lumii, faptul că asemenea odioşi criminali de război au rămas nepedepsiţi până acum, faptul că judecarea unui pogrom barbar de asemenea proporţii a putut fi tărăgănită atâta vreme, constitue o pată ruşinoasă, ce trebue grabnic ştearsă de pe faţa ării noastre.

Scriitori şi compozitori pe şantierele naţionale

BUCUREŞTI 14. — Echipe speciale de scriitori şi compozitori vor pleca pe şantierele naţionale începând de mâine 15 Iunie. Ei vor fi grupaţi în câte 15 oameni şi vor fi găzduiţi în bărăci special amenajate.

Fiecare grupă de creatori va avea un responsabil.

Această acţiune a fost posibilă datorită „Fondului Creaţiei".

— SPORTUL IN ARMATĂ este introdus şi organizat printr'o recentă decizie ministerială.

In fiecare garnizoană se va înfiinţa câte un club sportiv al Armatei (C. S. A.) cu misiunea de a pregăti elemente din sânul unităţilor militare, care să participe la competiţiuni locale cu celelalte cluburi O. S. P. din afara armatei.

— Dl. Dr. Moses Rosen a fost ales şef rabin al Comunităţii evreilor din Bucureşti.

—Dl. Marin Iorda directorul Teatrului Naţional din Iaşi şi domnul Serafim Antropov directorul Filarmonicei „Moldova" au fost numiţi în Consiliul Superior al literaturii dramatice şi creaţiei muzicale

Incheierea cursurilor şcoalei de contabili-cooperatori

Impresionanta solemnitate de ieri

In cadrul unei măreţe festivităţi a avut loc Duminică dimineaţă închiderea cursurilor şcolii de cooperaţie care funcţionează în clădirea seminarului Veniamin Costache, şcoală care dă astăzi prima promoţie de contabili cooperatori. In sala pavoazată sărbătoresc, au fost prezenţi d-nii ;

Deputat Virgil Ionescu, prof. T. Ştirbu directorul şcolii de cooperaţie, prof. univ. Romanovici, prof. univ. Haimovici, Constantin Surugiu şi Hrimiuc dela Federala Iaşi, prof. Todicescu directorul şcolii normale Vasile Lupu, Feldman dela cooperativa „6 Martie", insp. Bernea din partea I.N.C.O.P.-ului, Const. Iordăchescu dela Consilul Judeţean, prof. Sosner, prof. Manas, prof. Chiriac Dumitru, prof. Gh. Margărit, etc., delegaţii de elevi şi eleve dela şcolile normale în frumoase costume naţionale, precum şi un public numeros.

Cuvântările

După ce corul şcolii de cooperaţie condus de d. prof. Chiriac Dumitru a cântat Internaţionala, d. prof. T. Ştirbu a arătat cum au funcţionat cursurile de contabili cooperatori, organizate de Federala Iaş, după normele stabilite de Institutul Naţional al Cooperaţiei. Cursurile au început la 20 Noembrie 1947 şi au funcţionat până la 10 Iunie, crt. La examenul de admitere s'au prezentat 55 candidaţi şi 20 candidate, muncitori şi ţărani. Au reuşit 55, s'au retras 6 în cursul anului şi astăzi au absolvit 49. Absolvenţii au fost repartizaţi pentru practică la unităţile cooperative din oraş şi judeţ, iar în toamnă se vor înapoia la şcoală pentru verificare şi complectări de studii, pe timp de o lună. Separat s'a înfiinţat şi funcţionează şcoala practică de cooperaţiei cu durata cursurilor de 3 ani. Elevii au fost recrutaţi din mediul muncitorilor şi al ţăranilor din Moldova şi Bucovina de Sud.

Vorbitorul a amintit în continuare sprijinul material pe care şcoala l-a avut din partea instituţiilor locale şi de preocuparea Guvernului pentru formarea noilor cadre de contabili cooperatori.

*

D. prof. Sosner, luând cuvântul în numele corpului profesoral arată că, elevii nu numai că au acumulat cunoştinţe cu caracter profesional într'un timp record, dar ei constitue pioni activi în construirea ecouomiei noui în R. P. R.

Incheind, cere elevilor să nu uite nici o clipă că ei izvoresc din clasa care a fost exploatată de regimul trecut şi deci, să fie vigilenţi în munca lor pe teren, să ducă o luptă hotărîtă împotriva elementelor burgheze şi reacţionare. Să fie mereu exemple de cinste şi curăţenie în muncă. Să stea permanent în slujba poporului.

Au mai rostit cuvântări d-nii ; prof. Gheorghiev din partea Sindicatului corpului didactic secundar, prof. univ. Romanovici, din partea Federaiei-Iaşi, insp. Bernea dela I. N. C. O. P., pr. prof. Porcescu. directorul Seminarului Veniamin Costache, elevii Adrian Urmă şeful promoţiei, Geleuţă, şeful şcolii practice şi Const. Mareş.

Programul artistic

A urmat un bogat program artistic alcătuit din coruri şi recitări.

S'au distribuit apoi pachete cu cărţi, pantofi şi bani următorilor premianţi ;

Adrian Urmă. Stavarache Ioan, Pavel Dumitru, Gh. Topoliceanu, Const. Mareş, Crupă Cornelia ; menţiuni : Const Adam, Cocoveica Petru, Antonia Croitoru şi Răileanu Viorica,

Serbarea s'a încheiat prin frumoase dansuri naţionale executate în curtea şcoli de elevi şi eleve.

Guvernul Republicii Populare Române a recunoscut Statul Israel

In numele Guvernului Provizoriu al Statului Israel, d. Moshe Shertok, ministrul de externe al Statului Israel, s'a adresat în ziua de 8 Iunie 1948, Guvernului Republicii Populare Române printr'o telegramă, în care notifică constituirea Guvernului Provizoriu al Statului Israel şi solicită recunoaşterea Statului Israel şi a Guvernului său.

Guvernul Republicii Populare Române, luând act de notificarea Guvernului Provizoriu al Statului Israel, a hotărît să recunoască oficial Statul Israel şi Guvernul sau. Această hotărâre a fost transmisă Guvernului Provizoriu al Statului Israel în ziua de 11 Iunie 1948.

Congresul de constituire a partidului muncitoresc maghiar

BUDAPESTA 14.— In capitala Ungariei s'a deschis primul congres de constituire a Partidului Muncitoresc Maghiar. La şedinţa de deschidere au participat : reprezentanţii Partidului Ţărănesc, reprezentanţii Partidului Micilor Agrarieni, ai Consiliului Sindicatelor Maghiare, ai Uniunii Femeilor Democrate din Ungaria şi a tineretului. Deasemeni au mai fost prezenţi : Preşedintele Republicii Ungare, d. Zoltan Tildi şi primul ministru maghiar, d. Layoş Dinieş.

La propunerea d-lui Mihail Torkas, secretarul general adjunct al Partidului Comunist Ungar, delegaţii au cinstit, ridicându-se în picioare, memoria luptătorilor Sovietici căzuţi pentru a elibera Ungaria desub jugul fascist.

Delegaţii au ascultat la sfârşit, telegrama adresată de Partidul Comunist (Bolşevic) al Uniunii Sovietice, către congresul de constituire a Partidului Muncitoresc Ungar.

O EXPOZIŢIE despre contribuţia femeii în artă

PARIS 14. — Eri s'a inaugurat la Paris expoziţia internaţională : „Femeia în arta clasică şi populară", organizată de Federaţia Internaţională a Femeilor Democrate. La inaugurarea expoziţiei au participat, printre alţii : Dl. Maurice Thoréz, secretarul general al Partidului Comunist Francez şi Dollores Ibarruri, secretar general al Partidului Comunist Spaniol.

Pavilioanele sovietic şi francez sunt în frunte. Mai sunt reprezentate la această expoziţie ; România, Ungaria, Cehoslovacia, Albania, Polonia, etc.

Bahluiul ameninţă cu revărsarea

In urma ploilor căzute în ultimul timp, apele Bahluiului s'au umflat şi ameninţau partea de jos a oraşului.

Sezizate, autorităţile locale au luat toate măsurile, ridicând diguri în părţile mai primejduite.

In felul acesta, până în prezent s'a evitat revârsarea apelor.

Lucrările de consolidare a malurilor continuă.

Recensământul sanitar

BUCUREŞTI 14.—La 25 Iunie a. c. va avea loc recensământul sanitar organizat de Ministerul Sănătăţii Vor fi recenzaţi : medicii, farmaciştii, laboranţii, droghiştii, studenţii în medicină, moaşele, surorile de ocrotire şi asistenţă, agenţii sanitari precum şi toate instituţiile ce funcţionează în acest scop.

Acest recensământ se face cu scopul de a se cunoaşte numărul celor ce se află în munca sanitară.

UN IEŞAN s'a înecat în Bahlui

O impresionantă moarte prin înec s'a înregistrat în cursul zilei de eri în localitate. Incercând să treacă înot Bahluiul, muncitorul Bătcă Pavel din cart. Catolic 26, a fost prins de un vârtej, şi înecat sub privosile îngrozite ale mai multor cetăţeni.

Ancheta întreprinsă de organele circ, l au stabilit că victima având de primit nişte bani din Miroslava,

Se fac cercetări pentru găsirea cadavrului, care până în prezent încă n'a fost pescuit.

Comisia de difuzare a presei

aduce la cunoştinţa abonaţilor săi, că şi-a **MUTAT** sediul din strada Ştefan cel Mare Nr. 40, în **str. Cuza Vodă Nr. 67** (sub Camera de Comerţ).

O EXPOZIŢIE despre contribuţia femeii în artă

PARIS 14. — Eri s'a inaugurat la Paris expoziţia internaţională : „Femeia în arta clasică şi populară", organizată de Federaţia Internaţională a Femeilor Democrate. La inaugurarea expoziţiei au participat, printre alţii : Dl. Maurice Thoréz, secretarul general al Partidului Comunist Francez şi Dollores Ibarruri, secretar general al Partidului Comunist Spaniol.

Pavilioanele sovietic şi francez sunt în frunte. Mai sunt reprezentate la această expoziţie ; România, Ungaria, Cehoslovacia, Albania, Polonia, etc.

SPORT

In urma unui goal norocos

Politechnica-Iaşi s'a calificat în semifinalele Cupei R. P. R.

Rezultatele din ţară şi străinătate. Azi: C. F. R.-Iaşi—Oţelul

Eri, Politechnica Iaşi s'a calificat în semifinala Cupei R.P.R., datorită unui goal norocos marcat de Gologan în min. 30. Matchul în sine nu a fost la înălţimea aşteptărilor, ambele echipe practicând un foot-ball semirudimentar. Oaspeţii au excelat prin individualităţi excelente ca Pop Vasile, Lucaciu şi Maiogan, dar au fost ineficaci în faţa porţii şi complect lipsiti de coheziune în jocul de ansamblu. Echipa ieşană a meritat victoria, jucătorii dând satisfacţie, minus Vâlvoiu şi Deak. Lucaci a fost accidentat într'o ciocnire cu Popovici şi a rămas pe tuşe până la sfârşitul jocului.

Intr'un număr viitor vom reveni cu comentarii.

Rezultate din ţară

Ion Popa bate la puncte pe Fl. Stanomir.

P. Brătescu învinge prin K.-O. pe Titu Sărbătoare.

CFR-Iaşi—CFR-Paşcani: 2-1 (ceferiadă).

Din străinătate

EMTK—Ujpeşt : 2-1
Csepel—Electromos : 6-0
Szoolnok—Sz Ac : 1-0
Sol BTC—ETO : 2-1
Kispest—Szegeol : 5-0
MTK—Haladas : 2-1
Vasas—D.V.S.C. : 5-1

Azi : C.F.R.-Iaşi Oţelul

Azi după amiează are loc un match amical între C.F.R. Iaşi şi Oţelul Reşiţa.

Jocul începe la orele 17.

Citiţi Opinia

ORA 12

Armistiţiul palestinian în favoarea arabilor

Un comentar al ziarului „Krasnaia Zvesda"

MOSCOVA 14.— Ziarul „Krasnaia Zvesda" publică un comentariu în legătură cu războiul din Palestina în care scrie printre altele:

A trecut aproape o lună de când trupele arabe au invadat Palestina. Speranţele conducătorilor arabi într'o victorie rapidă, n'au fost justificate.

Peste 200 de sate precum şi oraşele Iaffa, Haiffa, Acra şi Tiberia au fost evacuate de arabi, ele fiind controlate astăzi de forţele evreeşti.

Insă armistiţiul care a intrat în vigoare la 11 Iunie este mai mult în favoarea arabilor, decât a evreilor.

Armistiţiul a fost violat din prima zi de trupele arabe care au continuat să atace unele sectoare.

Ceartă între englezi şi americani dela aplicarea „planului Marshall"

LONDRA 14. — Corespondentul ziarului „Dailly Express" la Washington scrie că financiarii americani câştigă sume considerabile la cumpărarea mărfurilor care trebuie să fie livrate în cadrul „Planului Marshall", cu titlul de ajutor.

Preţul acestor mărfuri creşte continu. Astfel preţul bumbacului s'a urcat cu 6 cenţi la kg.

„Intre americani şi englezi — scrie corespondentul — se desfăşoară o violentă bătălie de calomnie în legătură cu „Planul Marshall".

Dacă se permite Statelor Unite să fixeze cursul lirei sterline, atunci Statele Unite vor pune stăpânire pe sectorul lirei britanice, afirmă britanicii, care precizează că nu pot accepta planul Departamentului de Stat american.

Şomajul şi deficitul bugetar fac ravagii în Italia

ROMA 14.—Secretarul general al Partidului Comunist Italian, dl. Palmiro Togliatti, a rostit un important discurs în Camera Deputaţilor, în timpul desbaterilor asupra programului propus de guvern.

Dl. Palmiro Togliatti a subliniat că şomajul a atins în Italia proporţii uriaşe.

După datele Confederaţiei Generale a Muncii din Italia, rezultă că în Aprilie erau 2.280.000 şomeri.

Cele 400 miliarde lire italiene în cadrul „planului Marshal" nu acoperă decât o jumătate din deficitul bugetului statului, deficit care atinge sumă de 750 miliarde lei,

Italia—a continuat fruntaşul comunist—se vede în mod oficial izolată de ţările din răsăritul Europei.

In domeniul refacerii agrare guvernul nu face decât să ia măsuri politice împotriva lucrătorilor care cer o nouă repartiţie a proprietăţilor financiare,

In încheiere, secretarul general al Partidului Comunist Italian a cerut guvernului să dea un răspuns clar în legătură cu poziţia sa faţă de război şi de pace.

***

ROMA 14.— Deputaţii Frontului Democratic din Italia de Sud au prezentat Parlamentului o rezoluţie prin care îşi exprimă neîncrederea în guvern, pentru inactivitate în privinţa adaptării unor măsuri pentru reconstrucţia Italiei de Sud, măsuri prin care să poată fi eliminată înapoierea economică şi socială a acestor regiuni.

ANUL 40 Nr. 527

ABONAMENTE

Lei 450 : 3 luni
5.000 Intreprinderi, autorităţi pe un an

Atelierele tipografice
IAŞI, Str. ŞTEFAN CEL MARE 50-52

4 Pagini 4 Lei

OPINIA

ZIAR POPULAR COTIDIAN

Miercuri 16 Iunie 1948

Redacţia şi Administraţia
IAŞI, STR. ŞTEFAN cel MARE Nr. 52

TELEFOANE:
Redacţia. Nr. 1209
Administraţia 2042
Serv. de noapte. 2088

Director C. R. GHIULEA

BIBLIOTECA UNIVERSITATH IAŞI

Naţionalizarea

La propunerea Partidului Muncitoresc Român, guvernul ţării a adoptat proectul de lege pentru naţionalizarea principalelor întreprinderi industriale, miniere, a societăţilor bancare, de transport şi asigurări.

Proectul supus desbaterii parlamentare a fost adoptat în unanimitate.

Reprezentanţii poporului au săvârşit, în felul acesta, un act istoric de o importanţă deosebită, actul care să asigure schimbarea de structură ce condiţionează progresul tinerei Republici Populare într'un ritm rapid şi sănătos.

In expunerea motivelor care au determinat P. M. R. şi guvernul Republicii să ia această hotărîre, dl. prim-vicepreşedinte, Gh. Gheorghiu-Dej a demonstrat că schimbările politice din ultima vreme impuneau o schimbare structurală în domeniul economiei statului.

D-sa a arătat documentat că trecerea celei mai importante părţi din mijloacele de producţie în stăpânirea întregului popor, consolidează cuceririle sale politice şi sociale şi deschide luminoase perspective desvoltării economice, culturale şi sanitare a Republicei.

Patronii, care, decenii de arândul, au exploatat strădania clasei muncitoare, au ţinut în mizerie ţărănimea şi au făcut funcţionarilor şi liber profesioniştilor imposibilă o viaţă demnă şi umană, au sabotat, în ultima vreme, cu toată perfidia de care sunt capabili, producţia, au degradat, ca nişte tâlhari, utilajul, au folosit alimentat şi sprijinit târgul negru.

Patronii au folosit, creditele acordate de BNR în scopuri pur speculative.

Lăsând mai departe mijloacele de producţie în mâinile marilor industriaşi şi capitalişti, ar fi însemnat să semnăm propria noastră sentinţă de moarte.

Ar fi însemnat să zădărnicim eforturile eroice ale muncitorimii noastre conştiente de a ridica producţia.

Ar fi însemnat ca salariile noastre să-şi piardă din puterea de cumpărare, ca poporul nostru să zacă mai departe în întuneric, ros de boli şi păduchi.

Ar fi însemnat să nu putem lecui rănile lăsate de fascişti, hitlerişti şi de războiu, să nu putem pune capăt mizeriei moştenite dela „istorici".

Lăsând mai departe mijloacele de producţie în mâinile exploatatorilor, ar fi însemnat să condamnăm copiiii satelor noastre morţii, să lăsăm lehuzele, mamele ţării, fără maternităţi, şcolarii ţării fără şcoli, fără material didactic, fără biblioteci.

Căci, cum foarte clar spunea d-l ministru Gh. Gheorghiu Dej, secretarul general al P. M. R-ului, lăsând mai departe uneltele de producţie în aceste mâini, ar însemna să permitem burgheziei înlăturarea poporului dela conducerea politică, să continue politiea ei de a desorganiza viaţa noastră economică, pentru a compromite regimul în ochii poporului ; ar însemna să-i permitem să folosească mai departe aceste unelte ca mijloace de manevră în scopul de a restaura vechiul regim".

Trecerea celei mai importante mijloace de producţie în mâinile poporului întreg, înseamnă, în primul rând, posibilitatea de a păşi însfârşit, la o economie planificată, de-a stimula toate energiile creatoare ale poporului nostru. Căci altfel lucrează poporul, atunci când ştie că roadele muncii tot el le va culege —

ION LUCREŢIU

(Continuare în pag. III-a)

Campania anti-pelagroasă

In inima satelor

Acolo unde nu a intrat niciodată un medic, domnesc nestânjenite bolile.—Moş Gherman ştie care e vina... Preţul unui sfat dat la timp

Trenul s'a oprit în haltă.. Cobor din el şi-mi rotesc ochii asupra satului cu casele ascunse de verdeaţa pomilor şi care reprezintă şantierul meu pentru o bucată de vreme... Este Duminică dimineaţa.

Pornesc pe uliţă în căutarea unei oficialităţi care să-mi îndrumeze paşii începutului. Curând, răsare oficiantul sanitar cu servieta sub braţ din care scoate repede registrul de „boale sociale". Ne interesează deocamdată pelagra.

Satul are 1180 locuitori, din care registrul arată 60 bolnavi de pelagră. Dar planul meu este altul : să mergem din casă în casă, să vorbim cu oamenii, să-i vedem la treburile lor în viaţa lor de toate zilele. Numai aşa vom munci cu folos.

Cumul de boli

Şi ne-am apropiat de prima casă : pe prispa în dosul casei mătuşa Maria Teşu de 56 ani o scutură frigurile... are mâinele şi faţa roşite şi crăpate, palmele bătucite, Suferă şi de pelagră şi de malarie.

—„De ce te scutură ?...

—„Ţica de Joi. Am fost la râu cu nişte ţoale.., de atunci numai am linişte".

Intre timp se apropie şi moş Neculai Teşu de 62 ani şi cu feciorul de 30. Moşneagul are mâinele mai crăpate decât mătuşa, zace de pelagră de 14 ani.

Feciorul are ochii roşii înlăcrămaţi şi nu poate privi drept în lumină. Dintr'odată, în aceiaş casă ; pelagră, malarie şi conjonctivită granuloasă.

—„Da cum — devin — frigurile astea de ne scutură tot la două zile că nu ne putem bucura de viaţă ?"

—„Apoi uite cum..." şi încep a-mi depăna lecţia cu toată ardoarea pe care mi-o dă gândul că voi reuşi să smulg din mintea lor o credinţă falsă, ca pe o buruiană ce le otrăveşte mintea.

Trec apoi la obiectul principal: Pelagra.

— „Bănuiam eu că din mâncare proastă şi mămăligă multă se trage..." spune la sfârşit moş Neculai.

Scot şi le dau pastilele de acid nicotinic, şi mătuşii chinină pentru friguri.

Discuţii despre „lepriţă"

Intru la alţi săteni, apoi la alţii şi aşa mai departe din casă în casă găsesc din ce în ce mai mulţi pelagroşi.

In tot acest timp observ că oficiantul şterge sau adaugă mereu ceva în registrul de „boale sociale".

In dreptul Primăriei, vreo 25 săteni stau adunaţi. Mă primesc cu îndoială şi mă examinează prelung. Intru în vorbă cu ei şi aduc pe departe discuţia la lepriţă (pelagră).

In scurt timp îşi desleagă sufletele şi din cei 25 am găsit 6 cu pelogra. Şi lar în-

REP.

(Continuare în pag. II-a)

Se judecă

Procesul masacrelor dela Iaşi

„Pentru clasa muncitoare din România, pentru poporul nostru, care a rupt-o cu trecutul şi a făcut paşi mari înainte, faptul că asemenea odioşi criminali de războiu au rămas nepedepsiţi până acum, faptul că judecarea unui pogrom barbar de asemenea proporţii a putut fi tărăgănită atâta vreme constitue o pată ruşinoasă, ce trebuie grabnic ştearsă de pe faţa ţării noastre" a declarat d. ministru al Justiţie A. Bunaciu ziarului „Scânteia".

Este adevărat că procesul se judecă cu mare întârziere.

Cauzele acestei întârzieri trebuesc însă înţelese, şi astfel să se pună capăt unei situaţii care a provocat nedumerire în rândurile unei părţi din populaţia ieşană.

„Luptând cu nenumărate rezistenţe înverşunate şi cu diferite forme de şovăială oportunistă, Partidul Comunist a determinat după 23 August 1944 arestarea şi judecarea tuturor criminalilor de războiu şi el a arătat clar că acţiunea de judecare trebuie continuată până la pedepsirea tuturor vinovaţilor,— a arătat d. A. Bunaciu".—

Insă această luptă consecventă s'a lovit de rezistenţa fostului rege Mihai în a cărui camarilă se aflau numeroşi criminali de războiu, activ susţinut de grupul Tătărescian şi care au determinat desfiinţarea Tribunalului Poporului.

Iată cum fostul rege, deloc străin în masacrele ce au avut loc la Iaşi, s'a opus ca vinovaţii de moartea a 12 mii de oameni să fie pedepsită. Această „soluţie uşoară" care a constituit-o masacrul, a fost pe deplin consimţită şi de dânsul, împreună cu camarila sa.

Deaceea, timp de patru ani el a împiedicat să fie judecaţi toţi cei vinovaţi de dezastrul ţării.

O altă răspundere importantă arată d. Bunaciu, în ceeace priveşte întârzierea procesului, revine ve-

I. C.

(Continuare în pag. II-a)

Scrisoarea Excelenţei Sale Prof. Parhon trimisă Societăţii de Neurologie din Iaşi

După cum am anunţat la timp, Societăţile de Endocrinologie, Neurologie şi Psihiatrie din Bucureşti au sărbătorit în sala de cursuri a Clinicii de Endocrinologie, pe Excelenţa Sa Profesorul C. I. Parhon, Preşedintele Prezidiului R. P. R.

Actualitatea prodigioasă a sărbătoritului pe tărâmul endocrinologiei şi al neuropsihiatriei a fost evidenţiată de Prof. Ionescu-Sişeşti, Conf. Şt. Milcu, Conf. A. Kreindler şi Dr. Dr. Tomorug.

La Iaşi, sărbătorirea a avut loc în cadrul unei şedinţe festive a Societăţii de Neurologie, Psihiatrie, Psihologie şi Endocorinologie, a cărei fondator şi actual Preşedinte de onoare este Profesorul Parhon. Deschizând festivitatea, dl. Prof. L. Ballif, Preşedintele Societăţii, într'o caldă cuvântare a elogiat personalitatea uriaşă a Profesorului Parhon, a cărui viaţă a fost închinată luptei pentru desvoltarea ştiinţei şi întărirea democraţiei în ţara noastră.

La sfârşitul şedinţei s'a expediat Profesorului Parhon o telegramă de felicitare.

Scrisoarea de răspuns a Excelenţei Sale, Prof. Parhon

Publicăm scrisoarea de răspuns primită din partea Excelenţei Sale.

„Vă mulţumesc călduros atât Domnilor Societăţii cât şi membrilor Societăţii ce conduceţi, pentru felicitările ce aţi binevoit să mi le adresaţi cu ocazia şedinţei festive din 30 Mai 1948.

Vă rog să credeţi că păstrez cele mai bune amintiri Societăţii de Neurologie, Psihiatrie, Psihologie şi Endocrinologie din Iaşi în care mă prenumăr printre membrii fondatori şi care mi-a făcut cinstea de a mă numi Preşedinte de onoare.

Trăiască Republica Populară Română".

NOTE

Hotelurile

Am subliniat de multe ori pe bună dreptate aspectul nou pe care îl ia oraşul nostru. Clădiri reparate, renovate, străzi curăţate, şi Iaşul capătă un aspect pe care mulţi dintre cei care nu au văzut de mult oraşul nostru rămân surprinşi.

Insă dacă un vizitator este plăcut impresionat de aceste aspecte, o altă latură a unei vizite în Iaşi deziluzionează amar pe aceştia.

Este vorba de hotelurile care din punct de vedere al curăţeniei şi higienei sunt aproape toate sub orice nivel. In această privinţă un străin de oraşul nostru ne-a subliniat pe bună dreptate că autorităţile comunale şi instituţiile sanitare din Iaşi ar trebui să interprindă controale a căror eficacitate să fie imediată.

Sportul şi biletele

Este drept că sportul a luat în ultimul timp o mare extindere în toate masele. Sportul popular, antrenează tineri şi tinere şi persoane de toate vârstele care găsesc în sport un mijloc de recreaţie şi întărire.

Din activitatea sportului popular face parte şi footballul care se bucură la Iaşi în ultimul timp de un public tot mai numeros. Astfel, la ultimul match s'au putut număra pe teren aproape 4000 persoane.

Dacă ne bucură participarea publicului la matchuri trebue să notăm preţul puţin cam prea... piperat al biletelor de intrare.

130 lei un bilet de tribună este oricum prea mult pentru o manifestaţie din cadrul Sportului Popular.

Pentru studenţi, elevi sau muncitori, chiar cu reducerile făcute, biletele sunt încă prea scumpe. O măsură care să vizeze o ieftenire ar fi bine venită.

Cine sunt medicii balneologi

la Slănic Moldova şi Vatra Dornei

Ministerul Sănătăţii a numit următorii medici balneologi la Băile Slănic-Moldova: Dr. L. Rodescu, director medical, prof. dr. Gh. Tudoran, prof. dr. Gh. Niculescu, dr. I. Lupu, dr. Em. Anca, dr. I. Haraş, dr. Dorin Popescu Sylvia, dr. Marcel Cipri şi dr. Ghinea Laurenţiu

La Băile Vatra Dornei : plol. dr. Gh. Enescu director medical, dr. L. Berghoff, dr. K. Tarter, dr. I. Budic, dr. Andler şi dr. Tarter Tina.

TEMEIUL CONSTITUŢIONAL

al naţionalizării întreprinderilor

Pentru dezvoltarea economiei naţionale, pentru asigurarea bunei stări a poporului şi pentru garantarea independenţei economice şi politice a republicei, este necesară planificarea producţiei, conform prevederilor Art. 15 din Constituţie.

Tot prin planificarea activităţii economice se asigură dreptul la muncă, recunoscut cetăţenilor prin Art. 19 al Constituţiei.

Nu se poate însă concepe o planificare cu efect satisfăcător, atâta vreme cât principalele mijloace de producţie se află în mânele particularilor, iar exploatarea acestor mijloace se îndeplineşte cu rea credinţă, cu sabotaj, cu intenţii de speculă şi cu tendinţe politice în scopul de a zdruncina regimul democratic popular.

Spre a dejuca scopurile reacţionarilor şi a consolida cuceririle politice ale poporului prin dezvoltarea planificată a economiei naţionale, era neapărat necesar ca principalele mijloace de producţie să fie trecute în seama Statului. adica să devie bunuri comune ale poporului.

Şi această măsură revoluţionară a fost luată în baza prevederilor constitnţionale înscrise în Art. 6 şi 11.

Art. 11 spune răspicat :

„Când interesul general cere, mijloacele de producţie, băncile şi societăţile de asigurare, care sunt proprietatea particulară a persoanelor fizice sau juridice, pot deveni proprietatea Statului, adica bun al poporului, în condiţiunile prevăzute de lege".

Iar Art. 6 arată că :

„Bogăţiile de orce natură ale subsolului, zăcămintele miniere, pădurile, apele, izvoarele de energie naturală, căile de comunicaţie ferate, rutiere, pe apă şi pe mare, poşta, telegraful, telefonul şi

(Continuare în pagina 2-a)

Lupta împotriva vânturilor ucigaşe

—Impădurirea măreşte producţia agricolă—

de Vsevolod Ivanov

Celebrul scriitor sovietic Vsevolod Ivanov, autorul romanului de circulaţie universală „Trenul blindat" atacă în cele ce urmează o problemă dintre cele mai vitale pentru agricultură.

Este vorba de problema pădurilor, perdele naturale de protecţie a zonelor de cultură.

In Rusia ţaristă ca şi la noi, latifundiarii au făcut exploatări sălbatece, astfel încât întinse regiuni agricole au fost sistematic lovite de secetă.

Reîmpădurirea, iată soluţia problemei.

Dar să lăsăm pe V. Ivanov să-şi desfăşoare relatarea lui plină de învăţăminte pentru noi, unde întinse regiuni suferă de decenii de pe urma despăduririlor sălbatece.

In raionul Vladimirov din regiunea Astrahan, există un loc minunat, ce e drept cu un nume lung şi la prima vedere prozaic : Este vorba de „Staţiunea agro-silvo-ameliorativă din Bogdinscoe a Institutului Unional de Cercetări Ştiinţifice agro-silvo-ameliorative pendinte de ministerul de agricultură al Uniunii Sovietice".

La staţiunea din Bogdinscoe a fost turnat un film documentar foarte interesant intitulat „Pământ renăscut". Când am vizionat filmul, unul din funcţionarii superiori din regiunea Astrahan a spus :

— Ei, am aruncat o povară de pe umeri ! Acum colhoznicii nu mai au nevoe să plece la Bogdinscoe. Vor privi filmul şi vor înţelege totul,

Dar ce este atât de uimitor şi minunat la Bogdinscoe, încât să pornească într'acolo colhoznicii din întreaga regiune pentru a privi şi a se instrui? Nu e oare Bogdinscoe o localitate situată în extremitatea de Sud-Est a regiunii Astrahan, într'o zonă semipustie, într'o regiune de secetă şi de vânturi uscate, pe un pământ ars, lângă nisipuri ?

Visul unei păduri îndrăzneţe

Staţiunea din Bogdinscoe a apărut în anii 1926-1929.

Staţiunea din Bogdinscoe este un vis al pădurii. Visul unei păduri vesele şi îndrăzneţe, care singură poate opri vântul uscat şi alunga secetă.

Barbarul sistem economic capitalist din Rusia dinainte de revoluţie a secătuit în ţara noastră circa 5 milioane de kilometri pătraţi de minunat pământ arabil. Aceste cinci milioane de kilometri pătraţi sunt periodic lovite de secetă. Numai un zid de păduri le poate salva de acest flagel.

Dar în afară de acestea, pe teritoriul ţării Sovietelor există milioane de hectare de nisipuri. Aceste terenuri nisipoase pot fi deasemeni a-

(Continuare în pag. 2-a)

Creionări

PLOAE şi umbrele

Azi dimineaţă a început să ploaie din nou. Apa mea pătruns prin haine, până la piele. Streşinile cântă noaptea, ziua mici rulete de apă se scurg de-a-lungul canalelor.

Ploaia m'a udat complect. Când nu ai un pardesiu cauciucat, şi eşti plouat, e drept ceva mai puţin decât un fost fabricant, nu poţi să doreşti decât o umbrelă întinsă cât latul cerului care să te ferească de picurii reci şi repezi.

Dar de unde să iei o umbrelă ? In Iaşi această întrebare nu are deslegare Am colindat pe la prăvălii, la haine vechi şi noi, la manufacturi, la băcănii, la farmacii, la cofetării... nimic !

Umbrelele nu se găsesc nicăieri. Singurele locuri unde se mai pot găsi sunt : biroul obiectelor pierdute unde au fost depuse 3 umbrele şi garderobe teatrului unde doamna x, a uitat zilele trecute alta.

In ce priveşte umbrelele, Japonia rămâne patria lor cu toate că soarele mikadoului a apus. geischele poartă astăzi umbreluţe de nylon plătite cu dolarii americani ai lui Mac Arthur.

Şi cu toate acestea n,am găsit o umbrelă. Acest obiect atât de util cu toate că a fost minimalizat prin întrebuinţarea lui de către Chamberlain, „omul cu umbrelă", mi-a fost de mare trebuinţă.

In disperare, după ultima ploaie am telegrafiat bunicii care are un cortei dela 1877...

Mi se pare că ploaia a încetat. Undeva apare soarele. Ba nu, din nou plouă.

IGNOTUS

Se lasă cortina

Discuții pe marginea ultimelor etape a campionatului districtual 'de wolley-ball

Arbitraje slabe, un match dinamic și o parodie de wolley

Sâmbătă și Duminică au continuat jocurile de wolley din cadrul campionatului districtual. In general matchurile au fost de bună calitate, mai puțin Sâmbătă și mai mult Duminică, iar arbitrajele cu excepția celor de Duminică, revoltător de slabe.

Iată dealtfel rezultatele înregistrate în cele 2 zile :

Sâmbătă

Liceul Aplicație — L. Național : 2-1

L. Internat II — L. Kogălniceanu : 2-0

Lic. Internat I — Arte Grafice : 2-0.

Duminică

Lic. Kogălniceanu — Macaby II : 2-0

Politechnica — Lic. Internat : 2-0 (forfait)

Universitatea I — Macaby I; 2-0

Comentarii succinte

Matchul dintre L. Aplicație și L. Național a fost o parodie, ca să zicem așa. După ce și-au însușit primul sett, jucătorii L. Aplicație au vrut să pozeze în „vedete" sfidând publicul spectator și pe adversari, desfășurând un joc care numai wolley nu poate fi numit, fapt care a permis colegilor dela Național să egaleze. Settul 3 Lic. Aplicație l-a câștigat comod.

In fața acestei situații, conducătorii wolley-ballului studențesc au anunțat echipa L. Aplicație că nu va mai avea acces pe terenul ASPI în niciun match fie el oficial sau amical.

*

Prezentându-se cu o echipă descompletată, Lic. Kogalniceanu a fost o pradă facilă în fața Internatului II.

Matchul dintre Lic. Internat I și Arte Grafice a fost „cu cântec".

Credem că suntem în asentimentul tuturor grupărilor din I și atunci când reproșăm districtului de specialitate că a comis o gravă greșală delegând arbitri necalificați, — elevi ai școlii recent înființate — la conducerea unor dispute care sunt destul de importante.

Rezultatul acestei politici greșite l-am văzut Sâmbătă, atunci când un tânăr arbitru, al cărui nume ne scapă a comis printre alte zeci de erori, o elementară greșală care a costat settul, pentru tânăra grupare Arte Grafice.

Intr'adevăr, în momentul când situația era 15-15, L. Internat preia serviciul dela Arte Grafice și îl face un punct.

Dl. arbitru decretă settul terminat deși regulamentul precizează textual că nu se poate câștiga la avantaj (sett-ball) decât la puncte diferență, consecutive.

Ori situația așa cum ea a fost expusă mai sus arăta doar 16-15 și nu 17-15 cum în mod normal trebuia să fie, pentruca Internatul să-și adjudece victoria. Bineînțeles că vina nu cade total asupra arbitrului care a fost influențat în mare măsură de un tânăr pe nume Tinichigiu care deși a avut o singură calitate, aceea de delegat federal, a îndeplinit 3 : delegat federal, scorer și...arbitru.

Intr'adevăr, el a influențat în mare măsură pe arbitrul principal și atunci când acesta din urmă se pregătea să dea o decizie, dl. Tinichigiu îi explica că ea nu e...justă.

Din această contradicție de păreri, s'a degenerat arbitrajul.

Duminică

L. Kog. a învins cu 2-0 pe Macaby II, care cu puțină bunăvoință putea învinge.

In match vedetă s'au întâlnit Universitatea I și Macaby I, dispută care conta drept jocul decisiv pentru desemnarea campionului districtual.

Prezentându-se într'o formă excelentă, ambele echipe au furnizat un joc plăcut-spectaculos, poate cel mai frumos din întreg campionatul, dramatic până la paroxism dar mai ales interesant prin fazele clasice create în decursul celor două setturi.

A câștigat matchul Universitatea și cu aceasta și campionatul, fiindcă a fost mai decisă în acțiuni, a avut trăgători eficaci — 5 la număr — și a știut a specula „găurile„ din terenul alb-albaștrilor.

Arbitrajul d-lui Sile Popescu, foarte bun. Echipele au aliniat următoarele formații :

Universitatea : Ștefănescu, Spiridon, Chelărescu, Milea, Gicu și Sorin Niculescu.

Macaby : Abramovici, Kauffman, Harry, Laufer, Ulrich, Mișu s'au remarcat : Ștefănescu, Niculescu și Milea (Univ.); Abramovici, Laufer și Mișu. (Macaby) Campionatul districtual mai are programată o singură etapă.

I. ȘTIRU

TEMEIUL constituțional al naționalizării intreprinderilor

(Urmare din pag. I-a)

radio-ul, aparțin Statului ca bunuri comune ale poporului. Prin lege se vor stabili modalitățile de trecere în proprietatea Statului"... etc.

Făcându-se aplicațiunea acestor texte constituționale, au fost naționalizate principalele întreprinderi industriale, miniere, bancare, de asigurări și de transport, inclusiv radio-ul și telefoanele.

Au mai rămas în proprietate particulară pădurile, apele și izvoarele de energie naturală, împreună cu unele industrii secundare.

Dealtfel ee anunță că se lucrează o lege în vederea naționalizării și a pădurilor, cu excepția micet proprietăți forestiere țărănești.

Am intrat, așa dar, pe drumul larg al planificării economice, înlăturând toate piedicile reacționare ce stăteau în cale. Și prin acest mare act „vom putea asigura un ritm încă necunoscut în dezvoltarea economică, politică și socială a Republicei noastre populare" — cum s'a exprimat dl. Gh. Gheorghiu-Dej.

PUNCTE

Teatrul studențesc

U. N. S. R. va prezenta în cursul acestei săptămâni piesa sovietică „Platon Krecet" de Al. Corneiciuc.

O temă puternică și conflictul dintre două concepții este puternic subliniat în piesa care zugrăvește momente din viața unui chirurg sovietic.

„Ion Anapoda"

interesanta lucrare dramatică a scriitorului George Mihail Zamfirescu, este piesa cucare se va face nu nou turneu al Teatrului Național și care va pleca din Iași pe data de 12 Iulie.

Distribuția

piesei cuprinde pe d-nele Elena Foca, Eliza Nicolau și d-nii C. Sava, Puiu Simionescu și Alf. Radwanski.

Intr'unul din rolurile principale ale piesei va apare o tânără studentă a Conservatorului „George Enescu", d-ra Magda Ianculescu.

Comitet de instituție

La Teatrul Național din Iași a fost ales un nou comitet de instituție. Președinte a fost ales dl. Gică Popovici, secretar dl. Traian Ghițescu, resp. cultural : Alf. Radwanski, resp. femenin Felicia Bonduri, resp. tineret : A. Ruxandei, resp. organizatoric : M. Guriță, resp. economic : T. Comârzan, resp. financiar : Constanța Iliescu, resp. sport : Dorel Bantaș, și membrii : Vasiliu V., Grosariu Mihai și Virginica Bălănescu.

„Doina Moldovei"

apreciata formație de muzică populară a Sindicatului Mix', de sub conducerea d-lui D. Popovici a prezentat un reușit program muzical în cadrul festivalului de Duminică de la Teatrul Național.

Publicul a aplaudat reușitele bucăți muzicale și solo-urile la Clarinet ale d-lor D, Crețu și Rudolf Wagner.

„Bălcescu"

este titlul unui emoționant poem, una din cele mai frumoase poezii publicate în ultima vreme în „Flacăra", sub semnătura talentatului poet Victor Tulbure.

Comisia de difuzare a presei

aduce la cunoștința abonaților săi, că și-a **MUTAT** sediul din strada Ștefan cel Mare Nr. 40, în **str. Cuza Vodă Nr. 67** (sub Camera de Comerț).

Festivalul Asoc. voluntarilor din războiul anti-fascist organizat la Tg. Frumos

Sâmbătă 12 Iunie a. c. Asociația Generală a Voluntarilor din Războiul anti-fascist Filiala Iași a dat un frumos festival artistic la Tg. Frumos cu concursul echipei artistice a Comandamentului Regiunii Militare Iași.

Spectacolul s'a bucurat de o numeroasă asistență, poporul venind cu dragoste să vadă pe ostașii apărători ai intereselor lui și ai Republicei noastre Populare.

Primul a vorbit d. I. Bîscăroanu, secretarul tehnic al Filialei Iași A. G. V. R. R. A. F. care a arătat politica agresivă a lagărului antidemocratic — în frunte cu imperialiștii americani — dușmani ai păcii și înțelegerii între popoare. „Dar politicii de înrobire și exploatare a popoarelor — a spus d-sa — i se opune clasa politică a lagărului democratic, în frunte cu puternica Uniune Sovietică, de întărire a păcii și de colaborare cu toate popoarele".

„Noi voluntarii, prin asociația noastră A.G.V.R.A.F., luptam cu hotărire alături de întregul popor în frunte cu clasa muncitoare și avangarda sa — Partidul Muncitoresc Român — împotriva tuturor rămășițelor reacționare, pentru ridicarea Patriei noastre, R.P.R. pentru o sinceră prietenie cu vecinii noștri și mai ales cu marea noastră vecină dela Răsărit, Uniunea Sovietică".

A urmat o frumoasă producție artistică, viu aplaudată de asistența din sală, din care ascultătorii au recunoscut adevărata viață de cazarmă a ostașilor din Armata R. P. R.

In încheere d. înv. Vasile Preotu, directorul școalei, a adus mulțumiri Asociației Voluntarilor și ostașilor.

Asistența a manifestat căldurос pentru voluntarii din războiul antifascist. pentru ostașii R.P.R. și pentru d. ministru Emil Bodnăraș, pentru prietenia cu popoarele sovietice în frunte cu Generalissimul Stalin, pentru înflorirea R.P.R.

GH. LIL'AC

Peste 5000 sportivi ieșeni participă la C. U. T.

Azi dimineață am fost înștiințați că după ultimele înscrieri, numărul total al concurenților C. U. T. dela Iași, a depășit cifra de 5.000. Este un succes de necontestat al sportului amator din Capitala Moldovei, succes care se va resfrânge asupra viitoarei activități a sportului ieșan.

Abonați-vă la OPINIA

Se judecă procesul masacrelor dela Iași

(Urmare din pag. I-a)

chei conducerii a Ministerului Justiției.

Republica Populară Română, în drumul creerii unei societăți noi este hotărâtă să înlăture pe toți acei vinovați de dezastrul țării, pe toți acei ce au săvârșit crime odioase împotriva poporului. Nevoia noastră de liniște și securitate comandă acest lucru. Pentrucă poporul nu poate uita cum ziua și noaptea au fost ridicați bolnavi și bătrâni, bărbați de toate vârstele—în cea mai mare parte oameni săraci și muncitori — cum au fost schingiuiți și împușcați pe străzile bătrânului târg moldovenesc. Cum în curtea Chesturei au fost ciuruiți cu mitralierele, oameni nevinovați, conform ordinelor date de călăi. Cele două trenuri plumbuite și cu ferestrele astupate, căldura înăbușitoare, lipsa de apă, mâncare drumurile bătute dela Iași la Roman, Tg. Frumos și Calarași sunt încă vii în mintea populației ieșene.

Făptuitorii acestor fărădelegi trebuiesc exemplar pedepsiți, lucru care, fără îndoială, va fi făcut.

In inima satelor

(Urmare din pagina I-a)

cep : apoi uite cum devine pelagra de usucă omul pe picioare, de numai este în stare să munceoasă la câmp, ba chiar ajunge ca Ion Vătămanu din capul satului, de-și iese din minți la bătrânețe...

Mai departe, stă moș Gherman de 58 ani, îmbrăcat de Duminică și ascultă sfaturile pe care le dau și-mi privește medicamentele ce le împart. Stă cu mâinile la spate și nu se amestecă în vorbă.

Incheiu rugând pe săteni să treacă pe la mine a doua zi înainte de a pleca la câmp să le dau din nou porția de acid nicotinic și să mai stăm de vorbă.

Multe case din cele câte le-am mai văzut până seara, reprezentau o problemă medico-socială deseori greu de rezolvat. Malaria, pelagra, tuberculoza, sifilisul sub toate aspectele lor cele mai diferite pe care le-am întâlnit pe paturile din clinici, le-am regăsit pe prispă, pe lavită, încurcate de nenumărate superstiții, și leacuri babești.

Pentru prima oară îmi intră un doctor în casă

Dascălii mei dela care am învățat profilaxia și tratamentul tuberculozei au văzut ei oare casa în care Gheorghe Ugea, scuipă moartea pe podele toată ziua, în care fata lui stă după sobă cu febră și caverne și cei doi copilași se joacă nevinovați în colbul din mijlocul odăii ?!

L-am chemat deoparte, i-am vorbit și a rămas înmărmurit când i-am spus că el și-a îmbolnăvit fiica și că va sfârși prin a-și îmbolnăvi și pe ceilalți copii.

— „Dacă știam mai dinainte, dacă mi-ar fi spus cineva la timp..... — se tânguia el — pentru prima oară îmi intră un doctor în casă, mă sfătuiește, mă luminează...

Un sfat dat la timp prețuiește mai mult decât sute de medicamente luate târziu... Dece până astăzi nu s'a ocupat nimeni de Gheorghe Ugea pentru a-i feri copiii de boală ? Dece n'a vorbit nimeni cu Maria Maftei căreia îi mureau toți copii înainte de a se naște pentru că avea sifilis... și câte n'a încercat săraca... a schimbat și casa de câteva ori pentrucă avea duhuri rele...

Vina trecutului...

— „Domnu'doftor, ia uită-te puțin la mâinele mele... cam crapă și se roșesc primăvara. Mă doare și capul mereu. Am slabit tare...

Ii era rușine de ceilalți oameni dar de când am vorbit cu ei la Primărie numai are liniște. Vrea să se tămăduiască. Că mâine va aduce și baba, că și ea săraca...

In scurtă vreme ne împrietenim. Simte că are alături un voitor de bine și-și dă drumul sufletului.

— „Satul nostru este frumos. avem pământ de muncit, am fi avut destul și pentru copii noștrii dar știu eu care era vina...

— „Care, moș Gherman ?" întreb curios.

— „Apoi uite mata deasupra padurii din stânga, aici în marginea satului, casele acelea mari. Acolo, de când m'am născut, stătea un boier pe moșia caruia era satul nostru. .

Abia acum văd și înțeleg bine. Tot ce-am văzut în sat în casele oamenilor, totul îmi apare extrem de limpede. Aveam sub ochi cauza și efectele.

Castelul măreț ascuns într'un parc minunat de arini era clădit din vlaga și sănătatea poporului de robi cari trăiau în casițele acoperite cu paie și cufundate în somn. Coloanele lui erau alcătuite din tot atâtea brațe de voinici ai satului și rezemate pe spinări gârbove cu a lui moș Gherman.

Am înțeles atunci de ce oamenii din sat erau bolnavi de ce zăceau în întuneric.

A doua zi îmi reiau lucrul cu forțe noi. Ideia din ajun, mi-o verificase moș Gherman cu prisosință : oamenii pot și vor să se vindece, dar nimeni nu s'a apropiat de ei cu inima curată să-i învețe, să-i lumineze, să le dea sfaturi și medicamente pentru bolile lor. Bolnavii mei mă așteaptă.

LUPTA IMPOTRIVA vânturilor ucigașe

(Urmare din pagina I-a)

coperite cu păduri pentru a le înviora și a le face fertile.

Așadar, stațiunea dela Bogdinscoe, pentru a arăta concret cum să se lupte împotriva secetei și a nisipurilor, a apărut într'o regiune nu numai unde niciodată n'a fost pădure, dar unde până și iarba aproape că nu există, ca un îndemn în lupta împotriva secetei și a nisipurilor. Iată o dovadă impresionantă. Când la stațiunea dela Bogdinscoe au înflorit florile de arbuji și dovleac, oamenii au fost nevoiți să le polenizeze cu mâna, în stepă nu existau nici albine, nici viespi, nici cărăbuși și în genere nici o insectă, care să facă polenizarea.

Au fost sădite cu vlăstare 170 de hectare, ocrotind cu ele o suprafață de 1200 de hectare de regiune pustie și secetoasă. Aceste vlăstare au fost îngrijite cu sârguință. Au izbucnit „furtunile negre", au năvălit nouri de nisip, bătea vântul uscat. Dar, în pofida tuturor pronosticurilor, că aci nu va putea crește o pădure, vlăstarele au prins, au crescut și s'au făcut copaci mari. 1200 de hectare de regiune semi-pustie, de semi-pustiu furios și primejdios, au fost transformate într'o admirabilă gospodărie.

...Stațiunea Bogdinscoe este înconjurată de copaci enormi. Ea nu cunoaște seceta. nu se teme de vânturile uscate și nici de arșițele tropicale care usucă grânele.

Recoltele sunt minunate. Grâul, meiul, bostănăriile — toate aceste culturi dau o recoltă dublă față de recoltele din stepele deschise în anii cei mai buni.

In anii 1941-1942 livezile din regiunea Astraham au pierit din cauza arșiței tropicale și a secetei, dar în livada din Bogdinscoe recolta a fost minunată ; în anul secetos 1946 livezile de meri din Bogdinscoe au dat o recoltă de 5000 până la 13.200 kgr. mere pe hectar.

Vânturile uscate sunt ca o pompă, care sug umiditatea din plante ziua și noaptea.

Deci, important este să se mărească cantitatea de umiditate din pământ.

Cum se obține aceasta ?

Pădure, pădure și iar pădure !

Savanții ruși s'au gândit să ocrotească câmpiile lovite de secetă și bântuite de vânturi uscate, cu fâșii înguste de pădure : pământul devine astfel mai bogat în umiditate. Aerul umed de pădure reține vlaga și pentru culturile de cereale. S'a dovedit că fâșiile de păduri, de regulă, recoltele de cereale cu 25-30 la sută, recoltele grădinilor de legume și zarzavaturi și ale bostănăriilor—cu 50 până la 65 la sută, iar al nutreturilor cu 100 200 la sută. Este deosebit de interesantă această enormă mărire a recoltelor de nutreturi. Existența nutreturilor contribue la creșterea vitelor. Iar acolo, unde există vite, există și bălegar minunate îngrășăminte pentru ogoare.

Seceta a fost înfrântă

In secetosul raion Salsk din regiunea Rostov există un colhoz cu numele „Stalin". Colhozul este situat într'o regiune extraordinar de puțin favorabilă pentru agricultură. Iarna este aspră și uscată, fără zăpezi ; vânturile dese și puternice suflă zăpada de pe ogoare. Vara sunt călduri înăbușitoare. Poalle sunt torențiale astfel că nu udă bine pământul.

Auzind de fâșiile pădurоase, colhoznicii au început sădirea. Ei au așezat 6 fâșii lungi pădurоase împotriva vânturilor de răsărit, care suflă aci și care aduc secetă. In al cincilea an după sădirea fâșiilor pădurоase colhozul „Stalin" a obținut o recoltă de cereale medie de 1600 kgr. la hectar, pe când recolta medie pe întregul raion Salsk se ridica la numai 700 kgr. de hectar.

In cursul a șapte ani de existență a fâșiilor pădurоase colhozul „Stalin" a obținut 103.000 chintale cereale mai mult decât celelalte colhozuri. Din vânzarea lemnului, obținut din cele 194 hectare de fâșii pădurоase colhozul a realizat 1.500.000 ruble. In plus au fost adunate multe fructe ; printre arborii sădiți sunt numeroși caiși, pruni și meri.

Până în anul 1941 în colhozurile situate în regiunile secetoase din țara noastră au fost sădite 837.000 hectare de păduri. La aceste lucrări au fost ocupați mii de colhoznici, ele fiind conduse de 2421 stațiuni de mașini agricole și tractoare ale statului. Pe 3619 hectare au fost sădite vlăstare din pădurile colhoznice, iar pe 41712 hectare vlăstare din pădurile statului. După cum vedeți cifrele sunt mari, și dacă n'ar fi fost invazia hoardelor germano-fasciste, astăzi un număr enorm de ogoare sovietice, care sunt lovite de secetă, ar fi fost ocrotite împotriva ei, și noi cu siguranță n'am fi cunoscut slaba recoltă a anului 1946

In mijlocin pe hectarul de fâșii pădurоase trebuesc zece mii arbori.

Până în anul 1941 în colhozurile din regiunile secetoase colhoznicii au sădit 8 miliarde șapte sute milioane arbori.

Războiul a oprit lucrările de sădire a pădurilor și a pricinuit acestora numeroase pagube. In regiunile ocupate hitleriștii au tăiat pădurile sădite, le-au culcat la pământ cu tancurile, le-au distrus, construind fortificații defensive. Au avut de suferit circa 250.000 ha. de păduri. Numai în Ucraina nemții au distrus complet 38.000 de hectare de păduri tinere.

Astăzi poporul s'a ridicat din nou la lucru pentru sădirea de fâșii pădurоase. Vânturile uscate, „furtunile negre", cum le numește poporul, vor fi oprite. Baricadele verzi de pădure se vor ri-

INFORMAȚIUNI

Un nou conferențiar la Facultatea de Științe din Iași

D-l. dr. ing. Nicolae Calincenco a fost numit conferențiar cu titlu provizoriu la conferința de fizică generală la Facultatea de Științe din Iași în baza concursului depus și în conformitate cu dispozițiile art. 65, 66, 69 din legea de organizare a învățământului superior.

Un nou asistent la Facultatea de Medicină din Iași

Dl. dr. Constantinescu Dumitru, a fost numit asistent cu titlu provizoriu la Laboratorul de Histologie de pe lângă Facultatea de Medicină din Iași, în baza concursului trecut și în conformitate cu art. 73 din legea de organizare a învățământului superior.

Noui cantități de mărfuri sosite din U.R.S.S

In ultimile zile au intrat în țară sosind din U.R.S.S. imense cantități de mărfuri.

O parte din aceste mărfuri au intrat prin punctul de frontieră Ungheni, fiind înregistrate la vama Socola-Roșie următoarele cantități :

1.424.150 kg. cocs metalurgic, 293.600 kg. cărămizi refractare destinate Oficiului Jud. al Fierului și 25154 kg. fosfor pentru soc. Româno-Export.

Transferarea unui asistent universitar

D-l Golovcenco Ion, asistent cu titlu provizor la Laboratorul de Fizică generală dela Politehnica „Gh. Asachi" din Iași a fost transferat în aceiași calitate și cu toate drepturile câștigate în învățământ la Laboratorul de Fizică moneculară acustică și optică dela Facultatea de știință din Iași.

— D-lui Lăzăreanu Simion, controlor șef fiscal dela Administrația Financiară Bacău i s'a atribuit pe data de 11 Iunie 1948 funcțiunea de inspector financiar la Regiunea patra de Inspecție și Control Iași.

D-l Eșenu Liviu, comisar dela Chestura Poliției Iași a fost detașat în interes de serviciu la Chestura Poliției Constanța.

— Dl. A'exandrescu Constantin a fost angajat ca diurnist temporar la Administrația Financiară din Iași în funcția de impegat administrativ.

— Agenții de poliție Voinea Mircea dela Chestura Iași și Ionică Traian dela Comisariatul Tg. Frumos au fost mutați, în interesul serviciului la Chestura Poliției Constanța.

— Dl. profesor Sever Pop dela Facultatea de Litere și filosofie din Iași a fost pus în disponibilitate.

— Dl. Ion Orzescu notar a fost transferat din județul, Mehedinți în județul Iași.

Dela C.F.R.

Salariații din Sindicatul C. F.R. Iași au luat inițiativa de a-și dona salariul lor pe o oră pentru ajutorarea copiilor greci aflați în suferință din cauza atrocităților comise de organele guvernului monarho-fascist dela Atena.

— In urma interveniei Sindicatului C. F. R., Direcția Asistenții C. F. R. a admis ca și salariații C. F. R. și soțiile lor să beneficieze de dreptul la cură în stațiunile balneoclimaterice, cu condiția ca ei să nu plece în aceeași lună și în aceeași localitate.

Achitarea impozitelor datorate de comercianți

Administrația Financiară aduce la cunoștința contribuabililor, comercianți care au de achitat impozitul de 6 la sută, pe cifra de afaceri etc, că sunt obligați să se prezinte personal la ghișeu pentru a vărsa sumele datorate.

Sumele nu vor mai putea fi achitate prin intermediul procuriștilor ; aceasta pentru a nu se mai da loc la reclamații și confuzii.

INTREPRINDERILE MUNICIPIULUI IAȘI
Regia Publică Comercială
E. T. A. C. S.

PUBLICAȚIE

Se aduce la cunoștința celor interesați că în ziua de 25 Iunie 1948 ora 10 a. m. se va ține licitație publică la sediul acestor Intreprinderi din str. Uzinei Nr. 38 pentru :

Refacerea a 8 m.l. colector ovoid de 1.20 | 200 pe str. 30 Decembrie.

Lucrarea trebuie să îndeplinească condițiunile caetului de sarcini, care poate fi văzut în fiecare zi de lucru de către cei interesați la Subdirecția Technică din Calea 23 August Nr. 49 unde se află depus.

Ofertanții vor depune oferte închise și sigilate cel mai târziu până în ziua de 25 Iunie 1948 ora 9 la serviciul Financiar al Intreprinderilor precum și o garanție de 5 la sută din valoarea ofertei.

Direcțiunea

Azi la PHOENIX

Un film cu acțiune puternică. Un film care oglindește lupta pentru libertate

Munții în flăcări

Dinamism-Acțiune-Senzațional

Carnet polițienesc

Furt

Un interesant furt a fost reclamat poliției zilele trecute de către d. Solomon Leibovici din str. Bucșinescu 9.

Reclamantul arată în plângere că, autori necunoscuți, i-au sustras prin spargerea unui ob'on o cantitate de mosoare cu ață și curelele dela niște mașini de depânat.

Au fost întreprinse cercetări pentru identificarea răufăcătorilor.

Spargere la un debit C. A. M.

O altă îndrăzneață spargere a fost înregistrată în str. C. Negri 75, unde răufacători necunoscuți s'au introdus în debitul C.A.M. proprietatea d. Iancu Poiac, furând o mare cantitate de țigări și timbre postale.

Din debit, hoții au spars un perete pătruzând într'un magazin alăturat, proprietatea d-lui Glaus, sustrăgând diferite obiecte de îmbrăcăminte.

Fals și excrocherie

O interesantă afacere de fals și excrocherie se află în cercetarea poliției locale.

Este vorba despre o reclamație introdusă de factorul Donțu Mihai dela oficiul P. T.T. Iași, împotriva tânărului Anagnoste C-tin din str. Haralamb 5 bis.

Factorul relatează că acum câteva zile, susnumitul tânăr, s'a prezentat la oficiu cu un buletin pe numele Nicu Ionescu din str. Silvestru 34 și a ridicat suma de 12000 lei, fără să aibe acest drept Cazul este cercetat de brigada judiciară.

Abandon conjugal

D-na Aristina Mihailă din str. Clopotului 39 a reclamat poliției pe soțul său Mihăilă Alexandru, mecanic C.F. R, pentru abandon conjugal.

Susnumita arată că fiind plecată din localitate, a găsit casa complect golită de lucruri și soțul lipsă.

Au fost emise circulări pentru aflarea fugarului.

Naționalizarea

(Urmare din pag. I-a

astfel, atunci când știe că averul, rezultat din strădania sa, ia drumul safeurilor băncilor, din străinătate, face să înflorească luxul, și desmățire patronilor.

Iar o economie planificată înseamnă ridicarea continuă a standardului de viață pe baza unui studiu științific. Planificarea înseamnă, sfârșitul haosului, anarhiei capitaliste. Inseamnă domnia omului a poporului asupra economicului și nu viciverso. Planificare vrea să zică o economie fără crize, fără șomaj, o economie mereu prosperă. Planificarea dă omului, cum spunea un poet, o nouă dimensiune : dimensiunea viitorului, a încrederii în sine, în forțele sale.

Prin trecerea principalelor mijloace de producție în mâinele Statului Popular „vom putea asigura, cum a spus în expozeul său d. ministru Gh. Gheorghiu-Dej, un ritm *încă necunoscut* în desvoltarea economică, politică și socială a Republicii noastre populare".

Prin acest act, am asigurat un număr mai mare și de superioară calitate de produse industriale pentru țărănimea noastră.

Prin acest act, am asigurat mărirea puterii de cumpărarea a salariaților o viață mai bună pentru liber profesioniști.

Prin acest act, am întărit proprietatea, rod al muncii cinstite a meșteșugarilor și micilor industriași, amenințată de forța capitalului mare, cu tendințe monopoliste.

Prin acest act, fruct al luptei dârze, continuă, neînduplecate, dusă de poporul nostru, condus de brava clasă muncitoare în frunte cu detașamentul ei de avantgardă, au asigurat desvoltarea culturii românești, îmbunătățirea situației sanitare din Republică.

Acum, când noii directori, ridicați din sânul muncitorimii, au luat conducerea întreprinderilor, când veniturile acestor întreprinderi sunt ale noastre și vor fi folosite pentru noi, pentru desvoltarea industriei noastre, pentru a creea o agricultură înaintată, lucrări publice, instituții de cultură și sanitare, acum, să pornim cu și mai mult avânt la luptă și muncă !

Cu forțe înzecite, la luptă și muncă îndârjită, disciplinată, susținută pentru noui victorii, pentru o societate superioară, pentru fericirea tuturor celor ce muncesc cu brațele sau cu mintea, dela orașe și sate !

C. R. Ghiulea mulțumește cu recunoștință tuturor persoanelor care, prin grai sau scris, i-au exprimat cuvinte de mângâere cu prilejul morții premature a neuitatei sale soții

Elena Ghiulea

U. S. I. C.

Asociația Profesională a Comercianților din Iași anunță cu mult regret încetarea din viață a Președintelui secției Restauratori și cărciumari

Petru Neculau

Inmormântarea va avea loc Marți 15 Iunie a. c. ora 15 (3 p. m.).

Cortegiul funebru va porni dela Biserica Sf. Ion Botezătorul din str. Dobrogeanu Gherea (Mărzescu) unde se află depus corpul defunctului.

Comitetul Jud. Iași

ANUNȚ

La centrul de Asistență Studențească din Iași este liber un post de bucătar șef, pentru cantina „Doctor Bagdasar" din strada ing. Ada Marinescu 189.

Doritorii vor adresa cerere la Centrul de asistență Iași din strada Ralet Nr. 4, împreună cu următoarele acte : carte de meșter, act de naștere, studii, cetățenie, cazier, medical, situația militară și anii în câmpul muncii.

ANUNȚ

La centrul de Asistență Studențească din Iași sunt libere două posturi de șefi de instalație mecanică, categoria de salarizare VIII.

Doritorii vor adresa cerere către Centrul de Asistență Iași din strada Ralet Nr. 4, împreună cu următoarele acte : carte de meșter, act de naștere, studii, cetățenie, cazier, medical, situația militară și anii în câmpul muncii.

Laboratorul de analize medicale
DOCTOR
Marcus Wassermann
Asistent universitar
Str. Gabriel Pery Nr. 21
(fost Victor Place, imobil. Coletăriei Streit)

In atenția Uzinei de apă

Se plâng locuitorii din stradela Trecatoarea Mineu, situată între str. Palat și sf. Andrei că de câteva săptămâni izvorește mereu apă, probabil dintr'o țeavă spartă, situată undeva în mijlocul drumului, la o adâncime nu prea mare. Pe lângă că aceasta constitue o pierdere continuă de apă, țeava spartă întreține un noroi permanent pe stradelă. Până în prezent nu s'a luat nici-o măsură pentru remedierea acestei situații.

Cererea locuitorilor acestui cartier de a se face imediat reparațiile necesare este pe deplin justificată și uzina de apă, trebuie să țină cont de acest lucru.

ANUNȚ

Primăria Municipiului Iași aduce la cunoștința locuitorilor din municipiul nostru că a deschis în str. Gh. Dimitrov nr. 129 (fost I. C. Brăteanu), Biroul și Magazinul Pompelor Funebre, unde se găsesc spre vânzare toate articolele necesare pentru înmormântări și care se vând la prețuri mult mai reduse față de cele particulare.

Citiți OPINIA

PRIMARIA MUNICIP. IAȘI

reamintește tuturor autorităților și instituțiilor de Stat precum și Administrațiile Locale că, potrivit Legei Nr. 468 publicată în M. Of. Nr. 65 partea I-a din 17 Iulie 1948, pentru reorganizarea și administrarea Regiei Publice Comerciale „Monetăria Națională", sunt obligate a comanda numai la Monetăria Națională, orice lucrări de medalistică, gravură și presaj, ca :

Stampile, sigilii de orice fel, mașini de înregistrat, ponsoane, medalii, plachete, decorații, insigne, cifre, semne de identitate, tăblițe indicatoare, ștanțe gravate, nasturi de metal, paftale pentru centiroane, cârlige, articole pentru echipament, etc.

Cunoscând că Monetăria Națională este oficiul tehnic al Statului pentru toate aceste lucrări și că numai la Monetăria Națională se pot executa aceste comenzi:

Nimeni nu are dreptul să instaleze un atelier de gravură sau să exercite meseria de gravor, mai înainte de a obține autorizația specială a Monetăriei Statului.

Deasemeni Consilierii Controlori care vor pune viza de angajare și ordonanțare pentru procurarea oricăror obiecte care n'ar fi procurate conform prevederilor Legii, ca și funcționarii publici care au dispus confecționarea de asemenea lucrări la ateliere particulare, vor fi pasibili de pedepsele prevăzute în menționata lege.

Până la 1 Iulie 1948, comenzile se primesc la sediul Monetăriei Naționale Serviciul Comercial strada Fabrica de Chibrituri Nr. 30, iar dela această dată toate comenzile se vor face numai prin Biroul de Comenzi al acestei instituții care va funcționa în strada 30 Decembrie Nr. 16 (fost strada Carol) București.

Primar,
ANTON PALUGA
Secretar General,
G. G. Săvescu

Nr. 9385 | 948

Inaugurarea cursurilor unei noui școli de impiegați de mișcare

Sâptămâna trecută a avut loc la sediul Școlilor Profesionale C. F. R. dela Răpa Galbenă, într'un cadru festiv, solemnitatea inaugurării cursurilor unei noui școli de impegați de mișcare (Medie M. C.) cu elemente recrutate direct din rândurile muncitorimii.

Au luat parte : d-l Vlad Gavrilenco, șeful Serviciului de Personal, Carare, șeful serviciului de Educație profesională, Văzdăuteanu, corpul profesional și elevii școlilor.

A luat cuvântul mai întâiu dl. *V. Carare*, șeful Serviciului Educației profesionale C. F.R. care a arătat scopul acestei școli și caracterul democratic al învățământului de astăzi față de acela care se practica înainte de 23 August 1944.

A vorbit apoi dl. Vlad Gavrilenco, Șeful Serviciului de Personal, care în cuvinte însuflețite a indicat rolul acestei noui școli de impiegați (seria B) pe lângă aceea existentă (seria A), când pentru prima dată se introduce în rândul tehnicienilor dela Serviciile de Mișcare elementul muncitoresc provenit din Atelierele C.F.R., dat fiind că toți elevii acestei școsli unt foști elevii-meseriași și lucrători în Atelierele căilor ferate.

Rolul lor este de a mobiliza cadrele în rândul cărora vor merge și de a ridica nivelul politic al salariaților dela mișcare.

Din partea profesorilor a vorbit d. subdirector Iliescu Adrian, profesor permanent, care a dat îndemnuri pentru învățăsură și disciplină în timpul școlarității.

La urmă a luat cuvântul elevul Subaci, provenit din Atelierele CFR Simeria care în numele clasei și-a luat angajamentul să studieze spre a se perfecționa și a mobiliza masa muncitorilor dela Mișcare după ieșirea din școală, așa cum și în trecut au știut să mobilizeze muncitorimea din Ateliere care a luptat pentru refacerea parcului de locomotive și vagoane distruse în timpul războiului fascist.

„Pentru întărirea Republicii populare române și pentru consolidarea pozițiilor câștigate de clasa muncitoare, ne vom face datoria".

Cere apoi ca seria lor să poarte numele unui conducător al clasei muncitoare provenit din rândurile ceferiștilor

U. N. S. R.
TEATRUL AMATOR STUDENȚESC
Prezintă Sâmbătă 19 Iunie 1948 orele 20
în Sala Teatrului Național Premieră
Platon Krecet
3 acte (5 tablouri) de Al. Korneiciuc
cu d-rele Geta Partenie, A. Pintilescu, M. Smărăndoiu E. Artenie, Didica Onofrei, Nina Ardeleanu, A. Scripcaru și d-nii Puiu Vasiliu, Const. Pânzaru, Mișu Rădoiu, Petrică Manea, C. Pascaru, Gicu Aramă și Jenică Balaban
Dir. de scenă : LEOPOLD ȘTERN
Biletele la Agen. „Barasch" Lăpușneanu 20 tel. : 1422

IN CURÂND IN CURÂND
„MELODIA TINEREȚII"
pretext muzical în 2 acte și 24 tablouri
la Grădina POMUL VERDE

dica din nou în mijlocul stepelor. Mașinile de sădit au ieșit din nou la câmp, ele sapă din nou pământul pentru vlăstare.

Planul cincinal de refacere și desvoltare a economiei naționale sovietice prevede pentru anii 1946-1950, să se sădească păduri cu o suprafață de 250.000 hectare.

In raionul Buzuluc din regiunea Cicalov, există o stațiune de mașini agricole și tractoare, care poartă numele academicianului Viliams. Suprafața totală arabilă, deservită de această stațiune, este de 27.944 hectare. In razi ei de acțiune se află 16 colhozuri. In primăvara anului 1947 stațiunea de mașini agricole și tractoare „Viliams" (director-agronom C. I. Reve) a hotărît să facă lucrări de împădurire. Au fost pregătite mașinile speciale de sădit vlăstare, cultivatoarele, iar din pepinierele de arbori din Sahmatovsc a fost adus materialul necesar și colhoznicii au pornit la lucru. In cursul primăverii au fost sădite noui fâșii păduroase cu o suprafață de 250 de hectare. Având în vedere că 5 ha. de păduri ocrotesc 100 hectare de pământ arabil, reese că în cursul unei singure primăveri, stațiunea de mașini agricole și tractoare „Viliams" a salvat 5000 de hectare de pământ de vânturile uscate și de secetă.

Din cele de mai sus se vede că puternicile forțe populare și puternica agrotehnică de care dispune țara Sovietelor pot să rezolve cu succes problema luptei împotriva vânturilor uscate și a secetei.

Noi, oamenii sovietici, suntem purtătorii unei autentice, adevărate culturi în lume, salvând civilizația și pământul de secătuire și barbarie.

Citiți „OPINIA"

ULTIMA ORA

Prima zi a procesului masacrelor dela Iaşi

BUCUREŞTI 15.—Eri dimineaţă la ora 8 a început la Secţia I a Curţii Bucureşti procesul masacrelor dela Iaşi, săvârşite în luna Iunie 1941.

Completul de judecată este compus din: I. Paulian preşedintele Secţiei I a Curţii Bucureşti, Aurel Fărcutu Consilier la Curtea Bucureşti — preşedinte; Pop Florian, muncitor metalurgist, Tatu Nicolae, la S. T. B., Bela Gruia muncitor—asesori populari.

Acuzarea e susţinută de: Constantin Bâlcu, procuror la Curtea Bucureşti, Octav Vasiliu, procuror la Curtea Bucureşti şi Valer Zideanu, prim procuror al Satului Mare, delegat de Parchetul general pentru a pune concluzii.

Grefierul instanţei este primul grefier de Curte I. Cârsâa.

Se face apelul acuzaţilor. Sunt strigaţi:

General Gh. Stavrescu, col. Const. Lupu, col. Dumitru Captaru, lt.-col. Danubiu Marinescu, lt.-col. Const. Micandru, maior Gh. Balotescu, maior Emil Tulbure, Gh. Crisescu, sublt. rez. Aurel Triandaf, col. Emil Mateiaş, Gh. Cimpoeşu, Adrian Pascu, Ion Fr. Botez, Dumitru Andronic, Barlaconschi Paraschiva Moroşanu, Al. Păsărică, serg. t. s. Mircea Manoliu, etc. etc.

Dintre inculpaţi, 26 sunt dispăruţi şi judecarea lor se face în lipsă.

Acţiunea împotriva colonelului Chirilovici a fost stinsă din cauza morţii inculpatului.

Se dă cetire actului de acuzare care cuprinde 146 pagini.

In şedinţa de după amiază, la cererea apărării, se admite aducerea de noui martori.

Se trece apoi la interogarea acuzaţilor, primul fiind audiat Generalul Stavrescu. Incercările lui de a se eschiva dela răspundere, nu izbutesc.

Urmează audierea colonelilor Lupu şi Captaru care încearcă să se apere susţinând că au lucrat din ordinul superiorilor.

Odiosul criminal Vivoschi

Printre acuzaţii principali, figurează şi fostul actor Vivoschi.

Iată cum este el prezentat de ziare şi felul cum a încercat să se sustragă judecăţii:

„Unul dintre cei mai abiecţi criminali dela Iaşi, actorul ratat Emil Vivoschi, fost în cadrele Teatrului Naţional local, figurează printre acuzaţi. Dar, vreme de trei ani de zile, cât a durat instrucţia şi urmărirea criminalilor, Emil Vivoschi n'a putut fi găsit. Fugise din Iaşi în 1944, bineînţeles de teama răspunderii, şi n'a putut fi găsit în toată ţara. Mult după aceea, la Arad, o rudă a uneia dintre victimele lui Vivoschi l'a recunoscut pe stradă şi l'a luat de guler.

Asasinul a fost condus la poliţie. Nu se ştie însă cum, Vivoschi a reuşit să scape. Şi din nou s'a ascuns. O vreme la Timişoara, — apoi i s'a pierdut din nou urma. Abia Joi, — deci în ajunul procesului — autorităţile de siguranţă au fost sesizate că organele poliţieneşti dela Făgăraş au reuşit să-l indentifice şi să-l aresteze. El trăia ascuns pe acolo, îşi făcuse o mască de om bătrân şi trecea drept „Moş Costache".

Arestat şi stabilindu-i-se adevărata identitate, Vivoschi a fost expediat la Bucureşti unde, de altminteri, instrucţia pornită împotriva sa, fusese încheiată. El e arătat de supravieţuitorii unei familii ca autor al asasinării a 11 persoane. Vivoschi personal a condus atacul împotriva acestora, trimiţând soldaţi cari mai întâi au jefuit victimele.

Vivoschi însuşi s'a ales cu parte din jaf, întrucât a intrat în case şi a furat geamandanele cu lucruri ale victimelor. A fost văzut, a fost implorat de vecini ca să lase victimele, dar el n'a cedat. Vivoschi e arătat ca unul dintre instigatori, într'un anumit sector al oraşului, unde incitase personalul de servici, pe gardieni şi soldaţi.

*

Azi, începând dela orele 8 dimineaţa, continuă procesul masacrelor.

Sunt interogaţi acuzaţii: Danubiu Marinescu, Micandru, sblt. de rezervă Aurel Triandaf, etc.

Comemorarea revoluţiei de la 1848

de către corpul didactic universitar

BUCUREŞTI 15 — Sindicatul Corpului Didactic Universitar a sărbătorit aniversarea centenarului revoluţiei dela 1848. Au participat d-nii: Prof. dr. Const. I. Parhon, preşedintele Prezidiului Marei Adunări Naţionale. prof. P. Constantinescu—Iaşi, prim vice-preşedinte al Prezidiului Marei Adunări Naţionale, dr. P. Groza preşedintele Consiliului de Miniştri, prof. Const. Daicovici, ministru adjunct al Invăţământului Public.

După cuvântul introductiv rostit de d. prof. Gh. Nicolau, a vorbit dl. prof. P. Constantinescu-Iaşi care a tratat următorul subiect:

„Intelectualii şi revoluţia dela 1848". A urmat un program artistic.

Noul preşedinte al Cehoslovaciei

PRAGA 15. — Primul ministru Clement Gottwald a fost ales Preşedinte al Republicii, Luni dimineaţa la orele 11,25 în Adunarea Naţională.

Toţi cei 296 membri prezenţi ai Adunării Naţionale, din numărul total de 300 de membri au votat pentru Clement Gottwald.

Cum se face urmărirea impozitelor la instituţiile naţionalizate

BUCUREŞTI 15 — Ministerul Finanţelor a luat următoarele măsuri cu privire la urmărirea impozitelor datorate de întreprinderile naţionalizate:

Intreprinderile industriale naţionalizate, care nu au putut achita până în seara zilei de 11 Iunie a. c. impozitul pe cifra de afaceri şi impozitul proporţional pe facturi, cuvenit pentru a doua chenzină a lunii Mai a. c., pot achita acest impozit fără majorări până cel mai târziu 20 Iunie a. c.

Pentru impozitele directe cu debit se acordă dela caz la caz termene de plată pentru acele intreprinderi unde se constată că nu sunt posibilităţi imediate de plată.

Urmărirea amenzilor din contravenţii se suspendă pe timp de 30 zile.

Impozitele directe şi indirecte fără debit trebuiesc achitate în termen.

Situaţia depunerilor la bănci

Unele din Băncile recent naţionalizate aveau depuneri pe termen sau la vedere, de-ale particularilor.

Se punea întrebarea, care-i situaţia acestor depuneri?

Răspunsul l-a dat prompt B.N.R. printr'un comunicat care precizează că toate depunerile continua a fi garantate de Stat şi de Banca Naţională. Deponenţii pot face, fără nici o restricţie, ridicări sau depuneri de bani.

Insă toţi posesorii de livrete de depuneri trebuie ca, până la 15 Iulie, să le preschimbe la CEC, sau la Casa de Depuneri, acestea două rămânând instituţii specializate pentru depunerea de economii care rămân mai departe garantate de Stat.

Preschimbarea timbrelor de facturi şi a borderourilor fiscale

BUCUREŞTI 15. — Ministrul Finanţelor a dat o dispoziţie prin care interzice debitanţilor CAM de a vinde timbre de facturi şi borderouri fiscale. Ele vor fi depuse până la data de 18 iunie, inclusiv, la depozitele CAM de unde le-au cumpărat, spre a fi preschimbate.

Timbrele de facturi şi borderourile fiscale vor fi depuse în plicuri deschise, însoţite de cereri.

Cei ce nu se vor conforma acestei dispoziţiuni, vor suferi amenzi, conform art. 55 din legea timbrului şi li se va retrage dreptul de a mai vinde timbre.

Taxa timbrului IOVR. pentru vehicole

BUCUREŞTI 15. — Toţi cetăţenii şi instituţiile care au obţinut permise pentru trasură motociclete, automobile şi autocamioane, începând dela 20 Noembrie 1947, vor achita până la data de 15 Iunie la Administraţiile Financiare respective, taxa timbrului I.O.V.R., după cuu urmează:

Trăsuri 50 lei
Motociclete 100 lei
Automobile 400 lei
Autocamioane 500 lei

IMPUNERILE la minimal în comerţ şi industrie

BUCUREŞTI 15. — Dl. Vasile Luca, ministrul Finanţelor. a semnat următoarea decizie:

Pentru exerciţiul 1948-1949 nu se va aplica impozitul minimal, prevăzut de art, 35 din Legea contribuţiilor directe pentru contribuabilii cari au o activitate comercială sau industrială din cele menţionate mai jos:

a) Ambulanţii de orice fel, pivele ţărăneşti, morile şi ferestraiele ţărăneşti de apă, cuptoarele primitive de var. comerţul de tarabă en-detail (bragă, limonadă, bomboane, mărunţişuri) Nu intră în această ultimă categorie cei ce exercită comerţul în gherete de orice fel.

b) Debitanţii C.A.M. peptru ziare şi reviste, cooperativele şi băncile populare.

Pentru aceşti contribuabili nu se vor stabili impuneri la minimal, ci urmează a fi impuşi pe acest exerciţiu conform cifrei de afaceri rezultate.

Statele-Unite devin un stat poliţist

NEW-YORK 15 — Organizaţiile democratice şi progresiste din America se pregătesc să pornească o nouă campanie împotriva legii fasciste Mundt. Mii de veterani de război americani vin în capitala Statelor Unite pentru a manifesta împotriva legii Mundt.

Scriitorul Thomas Mann, vorbind la Los Angeles, a declarat că Statele Unite se apropie de statul poliţist.

Situaţia grea a muncitorimii engleze

LONDRA 15.—Harry Pollitt, secretarul general al Partidului Comunist britanic, vorbind la un meeting ţinut la Manchester, a spus printre altele: „Muncitorii sunt îndreptăţiţi să ceară mărirea salariilor. Este necesar a se da satisfacţie muncitorilor din industria de maşini, care din Aprile 1946 n'au primit nici o mărire a salariilor, deşi viaţa s'a scumpit considerabil".

NOI SUCCESE ale democraţilor greci

ATENA 15. — Ziarele de dreapta anunţă că unităţi ale armatei democratice Greceşti au obţinut importante succese în luptele de pe muntele Olimp. Deasemeni ele au ocupat 4 sate pe valea râului Tempa.

Mare meeting muncitoresc la Budapesta

BUDAPESTA 15. — Sâmbătă a avut loc în „Piaţa Eroilor", primul meeting al Partidului Muncitoresc Ungar. Au participat peste 500.000 de persoane. Au luat cuvântul: d-l Jacques Duclos, care a adus salutul Partidului Comunist Francez, Resek, secretarul partidului Socialist Polonez, Arpad Szakarit din partea Partidului Muncitoresc Maghiar şi Mathias Rakosi din partea aceluiaşi partid.

Acesta din urmă a făcut o analiză a mişcării muncitoreşti din Ungaria, în ultimii 3 ani.

ORA 12

Inaugurarea unei grădiniţe de copii

BUCUREŞTI 15 — In prezenţa d-lui prof. C. Daicovici, ministru adjunct al Invăţământului Public, a directorilor şi subdirectorilor acestui departament, a avut loc inaugurarea grădiniţei de copii „Elena Ravel" a copiilor funcţionarilor Ministerului Invăţământului Public.

După cuvântul d-lui prof. C. Daicovici, a urmat un program artistic.

INTREPRINDERILE MUNICIPIULUI IAŞI
Regia Publică Comercială
E. T. A. C. S.

PUBLICAŢIE

Se aduce la cunoştinţa celor interesaţi că în ziua de 25 Iunie 1948 ora 11 a. m. se va ţine licitaţie publică la sediul acestor Intreprinderi din str. Uzinei Nr. 38 pentru:

Construirea unui deversor la canalul din str. Nicolina, la vărsare în Bahlui.

Lucrarea trebuie să îndeplinească condiţiunile caetului de sarcini care poate fi văzut în fiecare zi de lucru de către cei interesaţi la Subdirecţia Tehnică din Calea 23 August Nr. 49 unde se află depus.

Ofertanţii vor depune oferte închise şi sigilate cel mai târziu până în ziua de 25 Iunie 1948 ora 9 la Serviciul Financiar al Intreprinderilor precum şi o garanţie de 5 la sută din valoarea ofertei.

Direcţiunea

Federaţia Meseriaşilor
Centrul Iaşi
Str. Lăpuşneanu 43

Convoacă în şedinţă plenară comitetele Asociaţiilor pendinte de Centru, precum şi Comitetele Asociaţiilor mixte din Judeţ: Tg. Frumos, P. Iloaie, Bivolari şi Copou, Miercuri 16 Iunie 1948 orele 7 fix.

Tot în acea zi la orele 6 seara, se va ţina şedinţă cu responzabilii resorturilor din oraş şi judeţ.

Dat fiind importanţa, nu se admite nici o lipsă.

Federaţia G-lă a Meseriaşilor
Comitetul Judeţean Iaşi

Citiţi OPINIA

Sport

C. F. R. Iaşi a depăşit Oţelul Reşiţa, de care a dispus cu 5-2 (3-1)

Eri s'a disputat matchul amical de foot-ball între CFR. Iasi şi Oţelul-Reşiţa. Deşi surmentaţi în urma jocului susţinut Duminică la Paşcani în cadrul ceferiadei, jucători cefereului au difuzat un joc plăcut, clar, cu passe precise om la om şi mereu peste adversar, fapt care le-a adus o meritata victorie cu 5-2 asupra foştilor divizionari A, care au în echipă nu mai puţin de 6 internaţionali.

Punctele au fost marcate de: Tudor şi Zsizik pentru Oţelul şi Manolescu (2), Drumea, Rubiş şi Teni pentru feroviari.

S'au remarcat: toată echipa CFR.-ufui şi Zsizik, -Tudor şi Almer dela Oţelul.

*

Inscrierile pentru C. U. T. s'au prelungit la Iaşi cu 2 zile.

CURS de limba rusă

Astăzi la ora 19,30 începe cursul de limba rusă pentru toţi cei înscrişi, la Academia de Arte Frumoase.

Fişe de clienţi şi furnizori
se găsesc de vânzare la Tipografia Lupta Moldovei
Str. Ştefan cel Mare

Abonaţi-vă la OPINIA

ANUL 40 Nr. 528

ABONAMENTE

Lei 450 : : : : : : : 3 luni

„ 5.000 Intreprinderi, autorități pe un an

Atelierele tipografice
IAȘI, Str. ȘTEFAN CEL MARE 50-52

4 Pagini 4 Lei

BIBLIOTECA UNIVERSITĂȚII IAȘI

OPINIA

ZIAR POPULAR COTIDIAN

Joi 17 Iunie 1948

Redacția și Administrația
IAȘI, STR. ȘTEFAN cel MARE Nr. 52

TELEFOANE:
Redacția . . . Nr. 1209
Administrația . . . „ 2042
Serv. de noapte . . . „ 2088

Director C. R. GHIULEA

Datoria muncitorimii față de naționalizarea industriei

Actualii conducători ai republicei, ca exponenți ai tuturor celor ce muncesc cu brațele și cu mintea, în frunte cu PMR, și-au făcut datoria față de țară și popor prin inițierea și realizarea naționalizării principalelor mijloace de producție industrială.

Este acuma rândul clasei muncitoare să aplice și să desăvârșească marele act revoluționar al naționalizării.

E lucru dela sine înțeles că burghezia expropiată va căuta să încurce producția, să știrbească randamentul muncii și să strecoare îndoială în suflete în privința efectelor regimului de economie socializată. In acest scop, burghezia va pune în acțiune elementele sabotoare aflate în diverse întreprinderi.

Și rolul muncitorimii va fi din capul locului să descopere și să demaște pe sabotori și pe toți agenții acoperiți ai reacțiunii.

Insă îndatorirea principală a lumii muncitoare va fi să-și încordeze forțele, să ordoneze munca și să facă dovada capacității sale productive în noul regim economic de înlăturare a exploatării în folosul unei minorități egoiste și lacome.

In acest sens, Confederația Generală a Muncii a lansat un apel către sindicaliști, precizând între altele:

„Clasa muncitoare trebue să dea dovadă de capacitatea sa de organizare și conducere; ea trebue să simtă în totalitatea sa răspunderea actului istoric de naționalizare a părții celei mai importante a mijloacelor de producție industrială, care înseamnă baza principală a reconstrucției și a dezvoltării economice a Republicei populare române".

Ca îndrumare practică, apelul CGM fixează următoarele patru îndatoriri principale ale muncitorimii sindicalizate:

1. Să ajute la preluarea în cele mai bune condiții, de către organele Statului, a întreprinderilor naționalizate.

2. Să ajute prin toate mijloacele pe noii directori ieșiți din rândurile clasei muncitoare, pentruca aceștia să-și poată îndeplini în bune condiții misiunea primită.

3. Să întărească disciplina în muncă, spre a se asigura cât mai bine îndeplinirea programelor de producție.

4. Să se organizeze temeinic întrecerile în producție, pentru ridicarea productivității muncii.

Acestea sunt îndatoririle principale și imediate ale lumii muncitoare.

Cum spuneam la început conducătorii și-au făcut întreaga datorie. Acuma e rândul muncitorilor să și-o facă, pentru cea mai bună întocmire a patriei și pentru ridicarea nivelului de viață al întregului popor.

Noui fonduri
PENTRU REFACEREA ȘOSELELOR DIN REGIUNEA IAȘILOR
Instalarea inspectorului general al drumurilor

Zilele acestea a avut loc într'un cadru solemn instalarea d-lui prof. Atanasiu în funcție de inspector general al drumurilor din Regiunea Iași.

Au fost de față d-nii, director general al drumurilor Moisescu, Const. Bordeianu, prefectul județului Iași, dl. Anton Paluga, primarul Municipiului, subprefect I. Prică, și numeroși funcționari ai Inspectoratului drumurilor.

Cu acest prilej, luând cuvântul, dl. prefect C. Bordeianu a expus situația grea în care se găsesc drumurile din județul Iași de pe urma distrugerilor cauzate de războiu, a transportului de trupe și material greu, ceeace a făcut ca majoritatea șoselelor și a drumurilor, între care și drumul național Iași-Vaslui să devină impracticabile.

In urma strădaniilor depuse, a intervențiilor făcute și a constatărilor pe care le-a făcut la fața locului și dl. ministru de interne Teohari Georgescu, s'a obținut suma de 20 milioane lei pentru refacerea drumurilor și a școlilor din județ.

Dl. prefect Bordeianu a arătat apoi sarcinile care revin noului inspector general al drumurilor, făcând urări pentru obținerea unor bune rezultate în munca pe care acesta o va desfășura.

Realizări imediate

După expunerea d-lui prefect C. Bordeianu a luat cuvântul dl. director general al drumurilor Moisescu.

D-sa a anunțat o serie de realizări practice imediate care vor contribui la îmbunătățirea drumurilor de circulație frecventă:

Astfel d-sa a anunțat: Aprovizionarea de circa 3500 m. pietriș de Siret pentru drumul Iași-Bivolari între km. 93-110 în valoare de 7,000.000 lei.

Un pavaj cu pavele abnorme pe drumul național Iași-Vaslui de 5 km. lungime între km. 79-84 în valoare de 15 000.000 lei.

Consolidarea terenului fugitiv Iași-Bivolari din satul Bălteni în valoare de lei 500.000

Refacerea podului Tabarca pe drumul Iași-Răducăneni în valoare de 1.500.000 lei.

Anunțarea acestor viitoare realizări au fost primite cu entuziasm de către cei de față. Apoi dl. dir. g-ral Moisescu a promis ca în toamnă să fie examinate și drumurile în circulație.

Astăzi și în trecut

Astfel, în urma grijei și atenției autorităților se vor putea reface și drumurile din regiunea Iași.

Renumite odinioară pentru mizerabila lor întreținere, drumurile acestea simplu pretext de promisiuni pentru vechii politicieni, au rămas în aceeași stare de plâns ani dearândul. Acum, deși urmele războiului au fost necruțătoare eforturile pentru repararea lor au dat în ultimul timp rezultate prețioase.

Desigur că aceste realizări vor lua forme și mai concrete în urma activității și a colaborării între autorități pentru crearea unor drumuri noi în Moldova.

V. SEROV: Lenin proclamă puterea sovietică
Premiul I

PREMIILE STALIN
pentru pictură 1947

O NOUA VICTORIE A MUNCITORILOR C. F. R.
Un motor Diessel reconstruit de către muncitorii atelierelor C. F. R.-Nicolina Iași

Uzina Atelierelor C. F. R. Nicolina-Iași și muncitorii din aceste ateliere se găsesc astăzi în plină sărbătoare. Ei sărbătoresc un succes în munca fără precedent în analele C. F. R.

Dar să arătăm faptele: Cu ocazia evacuării atelierelor, majoritatea motoarelor Diessel din uzină au fost descomplectate. Cu multe greutăți au luptat muncitorii pentru a-și putea reface uzina lor. Mai rămăsese un motor Diessel de 335 H. P. care avea două din cele patru cilindre lipsă și din restul de piese descomplectat 60 la sută.

Cu multă sârguință și curaj acești muncitori au hotărît să refacă acest motor. Au turnat din nou doi cilindri, o lucrare foarte grea dacă se ține seamă de volumul și rezistența lor, au prelucrat acești cilindri, confecționând din nou 60 la sută din piesele motorului, au reparat generatorul electric de 410 KW.

Această lucrare foarte grea a fost realizată de muncitori numai datorită perseverenții și nivelului politic la care sunt ridicați. Este fără precedent ca un atelier C. F. R. din țară să refacă din nou un motor Diessel cu astfel de lipsuri și de această mărime, motor care să funcționeze astăzi, în cele mai bune condițiuni technice.

Sărbătorirea

De aceia, această mare victorie a muncitorilor trebuia sărbătorită cu fastul pe care îl merita. In cuvântările ținute cu ocazia punerei în funcțiune a acestui motor Diessel d-l Ișoveanu Gh.. președintele Comitetului de fabrică arată importanța acestei lucrări, care mărește capacitatea de forță a uzinei electrice a Atelierelor C.F.R. Iași încă cu 335 H. P. Acest succes se datorește muncitorilor C.F.R. care călăuGOGU VASILIU

(Continuare în pagina 2-a)

Strada Dr. Parhon

Se știe că str. Socola a căpătat numele savantului prof. dr. Parhon care a condus mulți ani spitalul de boli nervoase dela Socola.

Tramvaele care fac cursa Copou-Socola și-au schimbat și ele inscripția de pe tăblițe, înlocuind numele Socola, cu numele „Dr. I. Parhon".

Insă pe distinsul savant, actual președinte al Prezidiului Republicei, nu-l chiamă nici Ion, nici Iordache, ci îi spune Constantin.

E cazul deci să se rectifice tăblițele cu pricina.

Muncă și vigilență

Marea Adunare Națională, expresie a tuturor categoriilor producătoare din Republici, a votat, în unanimitate, naționalizarea celor mai importante mijloace de producție, însușindu-și, în acest fel, propunerea Partidului Muncitoresc Român, propunere acceptată de guvernul țării.

Naționalizarea odată înfăptuită, o serie de sarcini noui se ridică în fața poporului devenit stăpân pe munca lui, în fața clasei muncitoare, detașamentul de conducere al poporului.

In primul rând, se cere din partea tuturor oamenilor muncii să-și înzecească forțele pentru a reface ceeace în atâția ani de sabotaj organizat, capitaliștii au distrus. Intreg utilajul fabricelor trebue pus în funcțiune ca să dea un randament cât mai mare. Trebuesc găsite noui metode de lucru, mai perfecționate, superioare în vederea măririi producției. Trebuește întărită disciplina în muncă, trebue să se pue un accent deosebit pe schimbul de experiențe, pe studiu, în vederea ridicării nivelului profesional.

Căci numai pe baza unei înalte productivități a muncii, mai înaite decât sub capitalism, ne învață Generalissimul Stalin, vom putea creea o societate superioară, fără exploatare, societatea către care tindem.

Munca aceasta încordată, disciplinată, metodică și planificată poate fi însă zădar-

ION LUCREȚIU

(Continuare în pagina 2-a)

Elevii alături de tineretul democrat
Manifestații sportive.— Cursuri pentru bacalaureat

In cadrul centenarului revoluției din 1848, Duminică 13 a. c. au avut loc la parcul „23 August" o competiție sportivă a U. A. E. R-ului. Programul a constat în gimnastică ritmică. Au luat parte la aceste competiții 3000 de elevi care au evoluat în fața unui public extrem de numeros.

Din inițiativa U. A. E. R-ului și a Comitetului sindical al profesorilor secundari, s'a deschis Sâmbătă 12 a. c. un curs pregătitor pentru bacalaureat.

Este un fapt destul de elocvent, care ne arată că în regimul democrației populare și U. A. E. R.-ul a reușit să închege o strânsă colaborare între elevi și profesorii lor, profesorii poporului.

Trebue de remarcat că este pentru prima dată când se ține un asemenea curs.

Meeting

Concomitent cu aceasta a avut loc meeting-ul închiderii școlilor brigăzi ale U. A. E. R.-ului, școli care au avut ca scop inițierea tinerilor care vor merge pe șantierele naționale. Au vorbit: din partea F. N. T. D. R.-ului d-l Răsleț, din partea Invățământului public d-l Prof. Hagi, din partea U. A. E. R.-ului elevul Sandu C. președinte, elevul Nistor Mihai, comandantul școlilor-brigăzi, iar din partea școlilor a vorbit elevul Gheorghiță Emil din școala III care a câștigat steagul roșu al muncii.

Au reînceput Lucrările edilitare în localitate

Din cauza timpului ploios survenit în ultimul timp, lucrările edilitare care se efectuau în diferite puncte ale orașului au fost întrerupte.

Vremea înseninându-se, aceste lucrări au fost reluate. Astfel, echipele volante ale Direcției Tehnice ale Municipiului refac în prezent străzile Sărărie și Vasile Lupu.

Deasemeni, se desfășoară în continuare complectarea refacerii Cartierului Frumoasa. Acolo se lucrează la repararea străzii Libertății, care va face legătura între strada Ilie Pintilie și piața Frumoasa.

NOUILE CONSTRUCȚII ale planului cincinal sovietic
Centrala hidroelectrică depe râul Hrami

de M. Merjanov

Cândva, în timpurile de demult, în munții Trolet din sudul Georgiei, la o înălțime de 1500 metri deasupra nivelului mării, se afla un mare lac. In el se vărsau câteva râuri de munte, însă lacul nu avea scurgere.

O parte din apele sale se evaporau, iar altă parte se strecura prin crăpături în pământ.

Veacuri întregi lacul a spălat cu apele sale pietrele de bazalt șlefuite și însfârșit croindu-și o crăpătură, s'a aruncat sgomotos prin defileul munților. Astfel a luat naștere minunat de frumosul și repedele râu, Hrami. Săltând cu voioșie pe pietre, râul a trecut cu iuțeală prin Georgia și s'a trezit în îmbrățișările furtunosului râu Kura, devenit afluentul său. In locul lacului a rămas o prăpastie (în limba georgiană — hrami) din fundul căreia ia naștere râul Hrami.

Și iată că în străvechiul ținut al Georgiei, Trioletia, au venit constructori și oameni de știință sovietici în căutarea „cărbunelui alb". Ei au examinat fundul prăpastiei, au verificat stratificațiunea pământului argilos, tăria rocii și au hotărât să creeze aci un lac, iar scurgerea apei din el s'o folosească pentru producerea energiei electrice.

Construirea centralei hidroelectrice pe râul Hrami

Astfel a luat naștere ideea construirii centralei hidroelectrice pe Hrami.

Pentru crearea locului, trebuia astupată crăpătura prin care se strecura râul Hrami. O astfel de plombă uriașă a devenit stăvilarul. Construcția lui a fost terminată anul trecut. Râul Hrami, dând la ieșire din vâlcea de obstacol a încercat să-și reverse apele peste albia largă și a format cu încetul un bazin de apă. Aci lângă stăvilar s'a ridicat construcția frontală a centralei hidroelectrice—bazinul de apă.

Turbina a luat viață

Nu de mult apele lacului Hrami au năvălit în bazinul de colectare. Trecând printr'un grilaj des, sau strecurat cu iuțeală prin tunelul betonat, săpat în munții de bazalt și apoi au nimerit în conducta de beton armat. Făcând o bucată de drum prin uriașele țevi de beton, apele lacului Hrami au intrat în bazinul pentru egalizarea nivelului, care se află pe o

(Continuare în pagina 2-a)

NOTE

Sunt prea cunoscute eforturile uzinei de tramvae, de a obișnui și educa publicul călător, ca urcarea să se facă prin partea din spatele vagonului în sensul mersului, iar coborârea prin partea din față.

Pentru o cât mai perfectă reușită a acestui sistem pe care-l găsim și practic și civilizat, ne permitem a da sugestia, ca însăși personalul uzinei să-și dea concursul în acest scop, urcându-se tot prin spate pentru a nu da loc la discuții, interpretări și exemplu contrar celorlalți călători. Să se permită, ca și în toate celelalte orașe din țară unde este tramvai urcarea prin față numai a organelor polițienești și numai în uniformă, (ofițeri de poliție, gardieni publici numai câte doi) și cel mult femeilor cu copii mici,

Dacă și aceste categorii se vor supune dispozițiilor credem că și restul publicului va deveni automat mai înțelegător și mai disciplinat.

Prof. Nițulescu I.

ELEMENTE de patologie generală

Uniunea Națională a Studenților din România, Centrul Iași

In volum sunt prezentate câteva din prelegerile, pe care autorul le-a făcut studenților săi, la cursul de patologie generală.

Materialul este împărțit în trei părți, iar capitolele tratate sunt următoarele:

Partea I-a: Generalități, homeostazia, imunitatea.

Partea II-a: Constituția, ereditatea normală și patologică.

Partea III-a: Problema alimentației raționale, vitaminele și bolile prin carență. Pelagra.

Două tabele rezumând, respectiv, compoziția câtorva din alimentele uzuale și conținutul lor în vitamine, încheie lucrarea.

Autorul ne spune în prefață că problemele de care se ocupă sunt prelegeri pentru studenți și că: „planul și modul de tratare sunt cele impuse de cerințele cursului și trebuind să țină seamă de pregătirea auditorilor".

Modestie mult exagerată! Profesorul Nițulescu este un om foarte bine informat. El știe și unde să caute informația și cum să o folosească în expunerile sale și, în sfârșit, cum să o transmită pentru profitul cel mai mare al cetitorului.

Fiecare capitol din cartea sa reprezintă, în realitate, o punere la punct complectă, la zi, în care se găsește tot ce este esențial de știut, într'o problemă medicală anumită.

Partea III-a în special, în care se ocupă cu problema dintr'un domeniu mai apropiat de preocupările autorului și unde el a lucrat și a adus importante contribuții personale, constitue un capitol care, după părerea noastră, ar putea sta cu cinste, în orice tratat similar străin.

Iată pentru ce, credem noi, cartea profesorului Nițulescu este sortită unei răspândiri mult mai largi de cât și-a închipuit cu modestie autorul. Ea va fi cetită, cu cel mai mare folos, și de medici, și, cu siguranță, de toți acei pe cari îi preocupă problemele de biologie și cultură generală.

Aceasta cu atât mai mult, cu cât autorul are darul să prezinte, chiar lucrurile cele mai aride, fără efort parcă în orice caz fără rigiditate, fără pedanterie, într'un mod simplu, dar care rămâne mereu limpede, într'un stil viu și într'un ton general foarte convingător.

Volumul, tipărit în foarte mulțumitoare condiții tehnice, este editat de Uniunea națională a studenților din România, Centrul Iași.

Până a c u m, studenții mea noastră primea învățământul, într'un mod mai mult ori mai puțin pasiv.

Spiritul nou o animă, trecerea aceasta de la pasivitate la activitate, inițiativa pe care au luat-o — și pe care o țin — de a colabora, cât mai strâns, cu profesorii, pentru ca pregătirea lor profesională să se facă în condiții cât mai bune, ni se par lucruri de cea mai mare însemnătate și pline de cele mai promițătoare făgăduieli pentru viitor.

Profesor I. NICOLAU

PUNCTE

Sâmbătă

va avea loc premiera piesei „Platon Krecet" de Korneiciuk în interpretarea teatrului studențesc UNSR-Iași.

Distribuția

cuprinde pe studenții Puiu Vasiliu, Geta Partenie, M. Rădoiu, E. Artenie, C. Pânzaru, Petrică Manea, Nina Ardeleanu etc...

Direcția de scenă este semnată de studentul medicinist Leopold Stern.

Teatrul Național

din București a înscris în repertoriul stagiunii viitoare trei piese de Shakespeare și anume: „Romeo și Julieta" în dir. de scenă a d-lui Mony Ghelerter, „Othello" în dir. de scenă a d-lui N. Massim și „Furtuna" în dir. de scenă a d-lui Ion Șahighian.

Despre Belinski

Zilele trecute a avut loc sărbătorirea centenarului marelui critic Belinski.

Despre el, A. A. Jdanov a spus: „Începând cu Belinski, reprezentanții cei mai buni ai intelectualității revoluționare democrate ruse n'au acceptat așa numita „artă pură", „artă pentru artă", ci au fost propăvăduitorii artei pentru popor, a ideilor sale înalte și a semnificației ei sociale".

Audiție muzicală

Duminică 20 Iunie va avea loc la orele 17.30 cea de a doua audiție muzicală a profesorilor conservatorului de muzică în cadrul Sindicatului Universitar. Își vor da concursul profesorii Al. Garabet, R. Constantinescu, N, Brosteanu, Serafim Antropov, D. Ionescu și Gh. Pascu.

Programul cuprinde muzică de Bethowen, Sostacovici, Schubert etc.

Producția conservatorului

Astăzi va avea loc în sala Armeană producția claselor de conservator. Se vor produce elevii profesorilor: El. Ciolan, R. Constantinescu, M. M. B. Plăcinteanu, Rabega, A. Ciolan (C. Georgescu), Madgiari, Elenescu (Broșteanu).

Am citit în ziare o telegramă transmisă din Ottava care ne informează lapidar că la Montreal și în provincia Quebec din Canada au fost confiscate ca „literatură subversivă" poemele lui Walt Whitman și Al. Pușkin precum și romanele lui L. Tolstoi, „Ana Karenina" și „Război și Pace".

Autoritățile statului capitalist au declarat, în acest fel, război deschis unor scriitori care constituesc fala omenirii.

Poziția anticulturală a capitalismului este explicabilă, dacă ne gândim la faptul că burghezia se află în faza de desogregare și că în această fază, orice nouă cucerire a științii și artei o deservește.

Orice cucerire științifică, orice operă artistică valoroasă servește însă clasa muncitoare care e în continuă ascendență.

Astfel ne putem explica faptul relatat de aceiași telegramă — că sindicatele canadiene au protestat cu energie împotriva acestor măsuri polițiste.

Adevărații intelectuali, creatorii veritabili au trecut, din această cauză, de partea clasei muncitoare, care, după expresia lui Jaurès, este astăzi „clasa intelectuală".

CARNET SPORTIV

— A. S. Marathon a întreprins un turneu la Dorohoi în zilele de Sâmbătă și Duminică, cu echipele de football, wolley-ball și ping-pong. Ieșenii au obținut 3 victorii concludente. Astfel la wolley ball, A. S. Marathon a învins cu 2-1, la ping-pong cu 4-1 și la foot-ball cu 4-3.

*

— Jucătorul Buimistriuc dela CFR Brașov, a jucat Luni în formația CFR-ului și a dat satisfacție.

*

— Luni seara a avut loc o ședință a subsecției de presă și propagandă a „Cupei Unității Tineretului". La ședință a participat și dl. Marius Godeanu, dela București. Printre altele s'a hotărât o mai mare publicitate rezultatelor înregistrate în cadrul acestei competiții, întervieriuri cu sportivii de marcă, fruntași în producție, precum și amenajarea unui post de emisiune în Piața Unirii unde se vor transmite ultimele rezultate din Cupă.

*

— Printr'un jurnal al Consiliului de Miniștri a fost dizolvată pentru interese superioare de stat, Societatea de Gimnastică „Sport și Muzică".

Intregul patrimoniu al acestei societăți dizolvate a fost atribuit Oficiului Național de Turism.

*

— Odată cu Buimistriuc a sosit la Iași pentru a urma școala de impegați de mișcare, foot-ballistul Rădulescu, care a jucat în echipa CFR Brașov și a fost selecționat în echipa de juniori a Brașovului. El va fi utilizat probabil în echipa secundă a CFR-ului, în postul de centru atacant.

Muncă și vigilență

(Continuare din pagina 1-a)

nicită de uneltele dușmanilor poporului, capitaliștii alungați din întreprinderile pe care, zeci de ani, le-au exploatat.

Muncitorimea din fabrici, funcționarii și tehnicienii trebue să fie vigilenți, pentru a putea, la momentul oportun, anihila orice tentativă dușmănoasă. Foștii proprietari, foștii patroni n'au depus armele, fiindcă, ne învață marele Stalin, „nu s'a pomenit încă în istorie ca burghezia muribundă să nu-și încerce tot restul forțelor sale pentru a-și apăra existența".

Burghezia muribundă din țara noastră are la dispoziția ei o armată întreagă de mercenari, de care s'a servit întotdeauna în luptă pe care, fără cruțare, a dus-o împotriva acelora din sudoarea cărora ea se desfătă în lux și desfrâu. Sunt acei care au încercat ani dearândul să spargă unitatea muncitorimii, sunt spărgătorii de grevă, agenții siguranței statului dușman burghezo-moșieresc. Aceste cozi de topor, sunt și astăzi gata, în schimbul unei sume de bani, să facă, mai departe, jocul explotatorilor Ei și-au schimbat doar metodele de lucru.

Intr'un recent articol, publicat în „Pentru pace trainică, pentru democrație populară", organul Biroului de Informație al celor 9 Partide Comuniste și Muncitorești, dl. Rakosi, secretar general al Partidului Comunist Maghiar, arăta cât de primejdioase sunt uneltirele acestor provocatori, cât de variate sunt metodele pe care le folosesc pentru a-și atinge scopurile criminale.

Datoria tuturor este să descoperim, să demascăm, și să gonim din mijlocul truditorilor pentru binele și fericirea întregului popor aceste cozi de topor, aceste elemente corupte, cărora trădarea le-a intrat în sânge ca o otravă.

Datoria tuturor este să ne ascuțim vigilența, să păstrăm ca ochii din cap, fabricele, mașinele și uneltele noastre. Muncă încordată, susținută și metodică, vigilență trează, revoluționară, iată sarcinele pe care noile împrejurări social-economice, le impun poporului muncitor dela orașe și sate.

ION LUCREȚIU

Oameni și fapte din U. R. S. S.

O mie de uzine din Moscova se află într'o mare întrecere socialistă

Planul de producție pe 1948 va fi terminat până la 7 Noembrie crt.

Acum două săptămâni 67 fabrici și uzine din Moscova au provocat la o întrecere toate celelalte stabilimente industriale din Capitală, pentru a termina programul de producție pe anul curent, până la data de 7 Noembrie, în onoarea celei de-a 31 aniversări a Statului Sovietic — deci cu 54 zile înainte de termenul fixat pe plan.

Acest angajament de a termina programul de lucru cu aproape două luni mai devreme, nu este deloc ușor de realizat, dat fiind că anul curent este cel de-al treilea din planul cincinal post-belic și anume, cel deciziv pentru terminarea mai rapidă a întregului plan, ceeace explica de ce planul pe anul curent cuprinde un program de lucru de mari proporții.

Cu toate acestea, numai după câteva zile dela lansarea provocării de întrecere, un număr de 1000 de fabrici din Moscova au anunțat că-și iau acelaș angajamente.

In mod practic, acest lucru înseamnă că întreaga industrie a capitalei sovietice a pornit cu avânt să împlinească angajamentul luat.

In curând, marea întrecere socialistă lansată de muncitorii industriali din Moscova va cuprinde întreaga Uniune Sovietică, pentruca planul de producție pe anul 1948, să fie terminat, în întregime, până la 7 Noembie.

Patru noui tipuri de aparate de televiziune în URSS

Intemeietorul televiziunii în Rusia, înainte de Marea Revoluție din Octombrie, a fost celebrul fizician rus, B. L. Rozing.

Cercetările și activitatea fizicienilor sovietici, discipoli ai savantului Rozing, au dus, în 1938 la realizarea primelor transmisiuni de programe regulate din studiourile din Moscova și Leningrad.

Centrul din Leningrad a întrebuințat o instălație completă de televiziune, construită după planul lui G. V. Brande.

In cadrul planului cincinal, transmisiunile de televiziune urmează să fie efectuate și în alte centre în afară de Moscova și Leningrad. Industria radiofonică sovietică pregătește producția în massă a 4 noui tipuri de aparate de televiziune, toate construite în condiții care ameliorează calitatea imaginei.

Noutăți Literare

Descoperiri ruse în Oceanul Pacific și America de Nord, în secolul XVIII. Sub acest titlu, Editura de Stat pentru literatura geografică publică un interesant volum de 388 pag. consacrat descoperirilor făcute de câțiva savanți ruși, în cursul unor călătorii de studii geografice, etnografice și linguistice, pe țărmurile Alaskăi.

Documentele adunate în acest volum, care aruncă o dâră de lumină asupra istoriei călătoriilor și descoperirilor făcute de oameni de știință ruși, în Oceanul Pacific, în cursul sec. XVIII, nu constitue decât o mică parte a ansamblului documentelor de această natură, păstrate în arhivele istorice și navale sovietice.

A. P. Cehov în amintirile contemporanilor săi. A apărut în Editura de Stat pentru literatură, un frumos volum de 519 pag. conținând o bogată culegere a amintirilor însemnate de nenumărați contemporani de marcă ai lui A. P. Cehov. In timpul secolului XIX aproape întreaga activitate literară și artistică se concentrase în jurul marelui scriitor rus. Numeroși scriitori, pictori și oameni de teatru, se numărau printre intimii săi prieteni.

Scopul principal al acestui volum, a fost să colecționeze un material memorialistic referitor la Cehov, care să fie de mare folos istoricilor literari care trebue să aibă o imagine fidelă a vieții și operei marelui scriitor. Volumul cuprinde articole semnate de: Gorki, Korolenko, Stanislavski, V. Nemirovici, Dancenko, I. Repin, memoriile Olgăi Knipper-Cehova, soția scriitorului și altele.

„Istoria Economiei Naționale a URSS".

Editura de stat pentru literatura politică a făcut să apară al doilea volum al „Istoriei economiei naționale a URSS" de P. I. Liașcenko.

Primul volum, apărut în 1947, cuprinde istoria desvoltării producției dela primele ei începuturi (societatea primitivă) până la reformele din 1860-1861.

Al doilea volum cuprinde istoria desvoltării producției din perioada capitalismului și imperialismului până la victoria Marei Revoluții Socialiste din Octombrie.

Ultimul capitol tratează despre starea economiei de război a Rusiei, în timpul primului razboiu mondial, arătând cauzele căderii țarismului și a capitalismului.

O nouă victorie a muncitorilor c.f.r.

Urmare din pagina 1-a)

ziți de P.M.R. luptă cu tot entuziasmul pentru refacerea economică a țării.

D. ing. Popescu Epaminonda, Directorul Atelierelor C.F.R. Iași vorbește de această mare realizare C.F.R.. Acest motor distrus și descomplectat aproape 60 la sută a ajuns să fie refăcut aproape din nou datorită muncii tehnicienilor și muncitorilor din Atelier care nu au precupețit timpul și munca pentru a scoate la iveală această mare realizare. In trecut piesele motoarelor Diessel uzate trebuiau comandate în străinătate la fabrica constructoare. Astăzi însă s'a dovedit cu atât mai mult că aceste piese pot fi confecționate la noi chiar dacă atelierul nu este dotat cu instalații speciale. Iată dar ce înseamnă conștiința muncitorească în Republica noastră populară.

D. deputat Virgil Ionescu relevând această mare victorie a muncitorilor CFR scoate în relief spiritul de colaborare ce există astăzi între tehnicieni și muncitori.

Dacă în trecut, între acești doi factori principali ai muncii era un zid pe care intenționat îl menținea conducerea burghezo-capitalistă, — astăzi, din această strânsă colaborare între muncitori și tehnicieni se scot la iveală lucruri de mare folos, ce nu puteau fi concepute în trecut.

Numele muncitorilor cari au pus motorul în stare de funcționare

Iată numele ceferiștilor care au lucrat la realizarea și punerea în stare de funcțiune a motorului Diessel;

Dubert Constantin șef de atelier conducătorul uzinei, Fișa Frant mecanic uzin, Titu Ioan sudor, Gavrilescu Gheorghe montator, Bădeanu Constantin montator, Mazurchevici Vlad montator, Sichim Gheorghe montator, Bogdan Dumitru montator, Găină Constantin montator, Postu Dumitru montator, Negrus Dumitru sudor, Zota Constantin aj. meseriaș, Tataru Constantin strungar, Pascaru Theodor frezor, Mijvinschi Frant turnător, Alexa Dumitru turnător, Teodorescu Petru arămar, Iacob Petru sudor, Timofte sudor, Hugeanu Constantin electrician, Condac Petru electrician, Simionescu Vasile f. f. șef echipă, Jeleanu Petru montator, Epure Constantin ajustor, Nicolau Constantin șef echipă sudor.

Se cuvine să fie menționat și d. Scarlat Constantin, fostul conducător al uzinei, actualmente la școala superioară CFR, care a fost inițiatorul acestor cilindri.

Fanfara Aterierelor CFR Nicolina a marit fastul acestei sărbătoriri, executând marșuri și imnuri închinate muncii.

Prin această realizare muncitorii CFR-iști din Atelierele CFR Nicolina-Iași, înscriu încă un punct de cinste în activitatea lor,

Inaugurarea cursurilor de limba rusă

Duminică dim. la orele 11, a avut loc în sala Filialei ARLUS inaugurarea cursurilor de limba rusă.

Au participat d-nii prof. ing. C. Partenie, președintele Filialei, prof. univ. V. Pavelcu directorul cursului, prof. Balva, Polii, secretar al Consulatului, d-na dr. Zoe Caraman, asist. univ. Calinicenco etc.

Cuvântul de deschidere a fost rostit de d. prof. ing. C. Partenie, după care d. prof. Pavelcu a arătat importanța însușirii limbii ruse.

Lecția inaugurală a fost ținută de d. asistent universitar Sciurevici.

A urmat apoi un program artistic la care și-au dat concursul Lucia Burada, G. Pascu, Aker, Doroftei și Foca.

CU 500 LEI

învățați fie DACTILOGRAFIA (mașina de scris), fie STENOGRAFIA, CONTABILITATEA CORESPONDENȚA, LUCRARI DE BIROU sau LIMBI STRAINE, ca Engleza, Rusa, Franceza, Germana.

Se fac înscrieri de începători și avansați și

Se eliberează DIPLOMĂ.

Se scrie, se copiază și se TRADUCE în și din limbile de mai sus orice acte, corespondență, literatură etc.

Adresați-vă la **singura** ȘCOALA de STENO-DACTILOGRAFIE din str. Muzeior Nr. 9 (vis a vis de Liceul Oltea Doamna), la orice or din zi.

Fișe de clienți și furnizori

se găsesc de vânzare la Tipografia Lupta Moldovei Str. Ștefan cel Mare

Citiți Opinia

Noui construcții ale planului cincinal sovietic

(Urmare din pagina 1-a)

răpă, iar de aci, dela o înălțime de 427 metri, de-a lungul țevei gigantice au căzut cu repeziciune pe aripele turbinei. Turbina s'a pus în mișcare și centrala hidroelectrică Hrami a dat pentru prima dată energie electrică.

Tablouri pitorești

De aci curentul electric a pornit prin sârme metalice în valea Imer, trecând prin stepele Tianeti, orașe și stațiuni balneare și s'a unit cu rețeaua generală din Georgia.

Ne aflăm pe malul prăpastiei, acolo unde se termină tunelul. In fața noastră se desfășoară tablourile pitorești fermecătoare ale peisajului sudic. Mi se pare că toate frumusețile Caucazului, toată poezia lui, multicoloritul și severitatea lui sunt concentrate în acești munți, acoperiți de fagi și mesteacăn de munte, în profunzimile pietrei roșietice și în defileurile prin care saltă spumosul Hrami.

Sus vezi, ca în palmă, un orășel mic, care s'a ridicat aci în ultimii ani: clădirile centralei a generatorilor de turbine, o stradă întreagă cu case de locuit, clubul, restaurantul, depozitele și splendida șosea betonată. Intr'o parte se văd linii de cale ferată și serpentinele galbene ale drumului de munte, pe care urcă o mașină încărcată.

Am coborât în vale. In fața noastră se înalță frumoasă și înaltă, clădirea centralei electrice. Inginerul M. S. Erbalidze ne-a arătat o turbină în funcțiune și montajul altor două turne. Aceste turbine, calculate pentru o mare presiune a apei constitue ceva nou în hidrotehnica sovietică.

Construcțiile continuă. Pe o imensă albie betonată s'a terminat montajul a două țevi gigantice, prin care în curând va trece apa spre noile turbine. La clădirea generatorului lucrează excavatoare, hurue autocamioane se agită oameni. In curând și aceste două turbine vor primi apă, pe care o vor transforma în energie electrică.

Prima centrală electrică cu presiune mare din U. R. S. S.

Centrala electrică dela Hrami este prima centrală electrică cu presiune mare în U.R.S.S. Căderea apei în marea centrală Ghiumuișk depe cascada Sovan (Armenia) va atinge o înălțime de abia 300 metri.

Centrala electrică dela Hrami este cea mai perfectă instalațiune, unde presiunea și forța motrică se îmbină armonios.

Dar problema exploatării lacului Hrami nu se mărginește aci. Mai sus de acest loc, în munți, se află și lacurile Tiparovane. Se proectează ca apele acestor lacuri să se scurgă în lacul Hrami, iar pe drumul lor de scurgere să se construiască încă o centrală electrică.

In afară de aceasta, pe cursul râului Hrami vor mai fi construite încă două centrale hidraulice. Primind apele pregătite de centrala Hramei, ele vor utiliza iarăși forța căderii ei și vor produce energie electrică și mai ieftină.

Toate acestea vor contribui la înflorirea mai departe a economiei Georgiei și la creșterea bunei stări a poporului.

INFORMAȚIUNI

Adunarea voluntarilor din războiul anti-fascist din plasa Bucium.

Zilele trecute a avut loc în plasa Bucium o adunare a voluntarilor din războiul anti-fascist.

Din partea organizației Iași a participat d. Mircea Mahiropol.

După cetirea raportului asupra activității depuse până în prezent, sau luat în discuție sarcinele care stau în fața membrilor acestei Asociații.

S'a hotărît în unanimitate intensificarea activității în viitor, o participare mai activă la munca de pe tărâmul reconstrucției.

In acest scop va fi întărită și colaborarea cu organizațiile politice și de massă locale.

In curând, voluntarii din războiul anti-fascist din plasa Bucium vor organiza un festival artistic cu concursul Regiunei IV Militare Iași.

Dela P. T. T.

Dl. V. Filipescu, din serviciul de contabilitate a oficiului P. T. T. Iași a fost numit în urma recomandațiilor Oficiului din localitate, în postul de diriginte la Poșta din Sulița-Botoșani.

*

Direcția generală P. T. T. a luat decizia ca paza imobilelor P. T. T. în timpul nopții să fie asigurată chiar de dirigenți, acolo unde aceștia au locuința în clădirile respective.

In rest, vor fi angajați paznici speciali.

P. N. P.

Luni seara s'a ținut la sediul sectorului V al Partidului Național-Popular o ședință de comitet lărgit sub președenția d-lui prof. I. Stati președintele sectorului. Dl. prof. N. Barbu a făcut o expunere a evenimentelor politice interne și externe insistând asupra importanței actului istoric al naționalizării și asupra discursului d-lui Gh. Gheorghiu-Dej cu privire la această reformă.

Au urmat discuții și complectări, după care s'au discutat chestiuni organizatorice. Urmând exemplul dat de sectorul I s'a decis înființare și în sectorul Tatarași a unui dispensar la sediul partidului, unde va activa deocamdată d-na dr. Valeria Costinescu, dând consultații gratuite în fiecare Vineri dela orele 4 d. a. A mai fost discutată chestiunea cotizației or, a disciplinei de partid, după care ședința a luat sfârșit.

Conferință

Secția militară A.R.L.U.S. a organizat Duminică dimineața în sala cinematografului „Capitol" conferința despre: „Justiția în U.R.S.S". A vorbit dl. maior magistrat Mardare.

A rulat apoi filmul documentar „Moscova".

Marea adunare
a salariaților din sindicatul C. F. R.-Iași

Sâmbătă 12 crt. la orele 14,30 salariații C. F. R. din orașul Iași s'au întrunit în hala depoului de locomotive manifestându-și entuziasmul pentru structurala reformă votată de către Marea Adunare Națională a R. P. R. la propunerea guvernului și din inițiativa Partidului Muncitoresc, în urma raportului d-lui ministru Gh. Gheorghiu-Dej: naționalizarea întreprinderilor particulare.

Adunarea a fost prezidată de dl. Costea din partea Sindicatului, se mai aflau d-nii Onofrei, Todiraș și Jugănaru — din partea Consiliului Sindical Județean.

Au vorbit d-nii Onofrei, președintele Sindicatului CFR Iași, care a enumerat toate reformele și realizările guvernului, demonstrând necesitatea imperioasă a legii naționalizării întreprinderilor particulare. Arată apoi că muncitorimea ceferistă are rostul de a-și întări vigilența pentru a preîntâmpina acțiunile acelora care fac jocul reacțiunii și foștilor proprietari deposedați.

Dl. Costea a dat apoi citire, în aplauzele unanime ale celor prezenți, telegramelor adresate de ceferiștii ieșeni Comitetului Central al PMR și Președenției Consiliului de Miniștri cu prilejul votării acestei legi care marchează o nouă biruință a clasei muncitoare împotriva exploatării.

La începutul și la încheierea meetingului orchestra CFR condusă de dl. prof. Nosec și corul dirijat de dl. Toma Carp au executat, împreună cu întreaga asistență Internaționala.

DOCTOR
A. ABERMANN
SPECIALIST în BOLI de COPII și SUGARI
Consultă în str. Gh. Dimitrov (fost. str. I. C. Brătianu 30)

DOCTOR
S. A. DAVID
Boli Interne și de COPII, BOLI DE FEMEI
Venerice, Sifilis
Blenoragia vindecă radical în 9 ore. (penicilină)
Iași. Str. Costache Negri 5 (colț Elena Doamna)
Cons. 8—12 dim. și 2—9 seara

Federația Meseriașilor Centrul Iași

Str. Lăpușneanu 43

Convoacă în ședință plenară comitetele Asociațiilor pendinte de Centru, precum și Comitetele Asociațiilor mixte din Județ: Tg. Frumos, P. Iloaie, Bivolari și Copou, Miercuri 16 Iunie 1948 orele 7 fix.

Tot în acea zi la orele 6 seara, se va ține ședință cu responzabilii resorturilor din oraș și județ.

Dat fiind importanța, nu se admite nici o lipsă.

Federația G-lă a Meseriașilor
Comitetul Județean Iași

FEDERAȚIA GENERALA A MESERIAȘILOR IAȘI
Asociația Bănari-Cojocari
Str. Lăpușneanu 43

Convoacă în ședință generală breasla Cojocari-Blănari din oraș precum și acei din plășile Copou, Bivolari, Pd. Iloaei și Tg. Frumos, Miercuri 16 Iunie orele 3 p. m., la sediul Federației.

La ordinea de zi adresa primită din partea Uniunii Incălțăminе și Pielărie referitor la problema colectării și aprovizionării cu piei de ovine.

Președinte,
Segal Iosef
Secretar,
S. David

Agenții perceptori ai Comunei
Incep încasarea
taxelor cuvenite pentru răscumpărarea prestației

Am arătat în ziarul nostru că membrii Comunei Interimare a Municipiului nostru, întruniți dăunăzi în ședință, sub președenția d-lui primar A. Paluga au stabilit tarifele de răscumpărare ale prestației pe exercițiul financiar 1948-1949.

Intrucât răscumpărarea prestației, stabilită de Comisia Interimară a Municipiului, a fost aprobată de Inspectoratul Administrativ Iași, publicăm astăzi tabelul de răscumpărare a prestației.

Categoria I: Funcționarii de Stat, Județ, Comună, Regii autonome, pensionarii de Stat, funcționarii particulari, angajați temporari în funcții publice, salariații particulari încadrați în contracte colective de muncă vor achita cinci zile din salar, fără îndemnizații. Salariații care sunt și liber profesioniști (medici, avocați, ingineri) intră în categoria 3-a.

Categoria II-a: medici umani, veterinari, mici comercianți, mici meseriași, mici patroni avocați stagiari vor plăti 1500 lei.

Categoria III-a: Medici dentiști și tehnicieni dentiști, avocați și medici ce practică profesiunea lei 3000.

Categoriă IV-a: Farmaciștii, droghiști, mici industriași și fabricanți lei 5000.

Categoria V-a: Angrosiștii de fructe și zarzavat, depozitarii de lemne, restauratori și bodegari, cârciumi, cofetării, hoteluri, lei 8000.

Categoria VI-a: Marii comercianți, mari industriași, bijutieri, engrosiști de vinuri, antreprenori de lucrări lei 10.000.

Categoria VII-a: Studenții ce nu ocupă funcții publice sau particulare lei 3000.

Categoria VIII-a: Prestatorii ce nu intră în categoriile prevăzute mai sus, vor răscumpăra prestația în natură, plătind lei 600.

Categoria IX-a: Proprietarii de vechicole cei care posedă una căruță cu 1 cal plătesc lei 3000, cei care posedă căruță sau cotiugar cu 2 cai plătesc lei 5000, iar proprietarii de autocamioane plătesc lei 12.000.

Agenții perceptori vor ieși pe teren spre a încasa aconturi asupra prestației, — eliberând cuvenitele chitanțe.

MAGAZINUL DE STAT
„IAȘUL" S. a.
IAȘI STR. ȘTEFAN CEL MARE Nr. 61
a pus în vânzare un bogat asortiment de mărfuri, de calitate superioară:
Incălțăminte de vară pentru Domni, Doamne și copii modele exclusive, Imprimeuri, modele exclusive, stambă, muselinuri calii. superioară, Pânzeturi, Pălării, Stofe de damă și bărbătești, Sosete, Articole Bebe, Articole pent. copii: landouri, sporturi, triciclete, Stofe de mobile, săpun de toaletă și de ras

Ceeace ar trebui să știe IOVR-iștii

In urma revizuirii situației invalizilor IOVR s'ar fi strecurat și unele greșeli inerente unei operațiuni atât de vaste.

Era vorba de verificarea a zeci de mi de dosare.

Ținând seama de aceasta, forurile de resort au dat posibilitate celor care se cred nedreptățiți de a face contestații, iar în cuzul când cred că alții au fost favorizați să depună reclamațiuni.

O măsură cât se poate de justă și de democratică.

Ori, daca contestații s'au depus într'un număr destul de mare până în prezent nu s'au depus nici un fel de reclamații la Iași împotriva unora care din greșală poate s'ar fi strecurat în rândul I.O.V.R.-iștilor fără drept.

I.O.V.P.-iștii cinstiți ar trebui să participe mai activ la curățirea propriei lor case și ar trebui să țină seama de posibilitățile oferite de regimul de astăzi de a se înlocui șoaptele prin fapt limpezi și facute la lumina zilei.

Știri din Vaslui

Festival

In sala teatrului județean din Vaslui a avut loc un reușit festival dat de către U.A.E.R. asociația locală.

Sala era plină până la refuz.

S'a desfășurat un bogat program artistic compus din coruri, recitări, dansuri orchestrație precum și comedia „Vicleniile lui Scapin" de Moliere. S'a distins în interpretare elevul Benoni (Scapin).

Festivalul s'a bucurat de un succes deosebit.

INTREPRINDERILE MUNICIPIULUI IAȘI
Regia Publică Comercială
E. T. A. C. S.
PUBLICAȚIE

Se aduce la cunoștința celor interesați că în ziua de 25 Iunie 1948 ora 10 a. m. se va ține licitație publică la sediul acestor Intreprinderi din str. Uzinei Nr. 38 pentru:

Refacerea a 8 m.l. colector ovoid de 1.20 | 200 pe str. 30 Decembrie.

Lucrarea trebuie să îndeplinească condițiunile caetului de sarcini, care poate fi văzut în fiecare zi de lucru de către cei interesați la Subdirecția Technică din Calea 23 August Nr. 49 unde se află depus.

Ofertanții vor depune oferte închise și sigilate cel mai târziu până în ziua de 25 Iunie 1948 ora 9 la serviciul Financiar al Intreprinderilor precum și o garanție de 5 la sută din valoarea ofertei.

Direcțiunea

INTREPRINDERILE MUNICIPIULUI IAȘI
Regia Publică Comercială
E. T. A. C. S.
PUBLICAȚIE

Se aduce la cunoștința celor interesați că în ziua de 25 Iunie 1948 ora 11 a. m. se va ține licitație publică la sediul acestor Intreprinderi din str. Uzinei Nr. 38 pentru:

Construirea unui deversor la canalul din str. Nicolina, la vărsare în Bahlui.

Lucrarea trebuie să îndeplinească condițiunile caetului de sarcini care poate fi văzut în fiecare zi de lucru de către cei interesați la Subdirecția Technică din Calea 23 August Nr. 49 unde se află depus.

Ofertanții vor depune oferte închise și sigilate cel mai târziu până în ziua de 25 Iunie 1948 ora 9 la Serviciul Financiar al Intreprinderilor precum și o garanție de 5 la sută din valoarea ofertei.

Direcțiunea

PRIMARIA MUNICIP. IAȘI

reamintește tuturor autorităților și instituțiilor de Stat precum și Administrațiile Locale că, potrivit Legei Nr. 468 publicată în M. Of. Nr. 65 partea I-a din 17 Iulie 1948, pentru reorganizarea și administrarea Regiei Publice Comerciale „Monetăria Națională", sunt obligate a comanda numai la Monetăria Națională, orice lucrări de medalistică, gravură și presaj, ca:

Stampile, sigilii de orice fel, mașini de înregistrat, ponsoane, medalii, plachete, decorații, insigne, cifre, semne de identitate, tăbliță indicatoare, ștanțe gravate, nasturi de metal, paftale pentru centiroane, cârlige, articole pentru echipament, etc.

Cunoscând că Monetăria Națională este oficiul tehnic al Statului pentru toate aceste lucrări și că numai la Monetăria Națională se pot executa aceste comenzi:

Nimeni nu are dreptul să instaleze un atelier de gravură sau să exercite meseria de gravor, mai înainte de a obține autorizația specială a Monetăriei Statului.

Deasemeni Consilierii Controlori care vor pune viza de angajare și ordonanțare pentru procurarea oricăror obiecte care n'ar fi procurate conform prevederilor Legii, ca și funcționarii publici care au dispus confecționarea de asemenea lucrări la ateliere particulare, vor fi pasibili de pedepsele prevăzute în menționata lege.

Până la 1 Iulie 1948, comenzile se primesc la sediul Monetăriei Naționale Serviciul Comercial strada Fabrica de Chibrituri Nr. 30, iar dela această dată toate comenzile se vor face numai prin Biroul de Comenzi al acestei instituții care va funcționa în strada 30 Decembrie Nr. 16 (fost strada Carol) București.

Primar,
ANTON PALUGA
Secretar General,
G. G. Săvescu

Nr. 9385 | 948

Laboratorul de analize medicale
DOCTOR
Marcus Wassermann
Asistent universitar
Str. Gabriel Pery Nr. 21 (fost Victor Place, imobil. Cofetăriei Streit)

Comisia de difuzare a presei

aduce la cunoștința abonaților săi, că și-a **MUTAT** sediul din strada Ștefan cel Mare Nr. 40, în **str. Cuza Vodă Nr. 67** (sub Camera de Comerț).

In atenția Cooperativelor sătești din jud. Iași, Vaslui, Huși și Baia

La Magazinul de Stat
„IAȘUL"
— cu ridicata —
din Iași str. Ștefan cel Mare 58
(lângă Banca Națională)
a sosit o cantitate de;
Ghete bărbătești din piele și talpă
„ de damă „ „ „ „
Pantofi „ „ „ „ „ „
Bocanci „ „ „ „
Bocanci din piele și talpă de cauciuc care se vinde numai Cooperativelor sătești, pentruca sătenii să se poată aproviziona numai dela aceste Cooperative
Prețul încălțămintei este între:
1782 Lei perechea cel mai eftin și
2805 Lei perechea cel mai scump
Aceste prețuri sunt prețurile de vânzare CĂTRE CONSUMATOR, beneficiul Cooperativelor fiind inclus în preț
Intrucât cantitatea de încălțăminte este limitată, Cooperativele sunt rugate a veni cât mai urgent să ridice mărfurile, astfel ca nici o Cooperativă să nu fie lipsită de aceste mărfuri de calitate excelentă și prețuri convenabile
MAGAZINUL DE STAT IAȘUL
I A Ș I
STR. ȘTEFAN CEL MARE 58

U. N. S. R.
TEATRUL AMATOR STUDENȚESC
Prezintă Sâmbătă 19 Iunie 1948 orele 20
în Sala Teatrului Național Premieră
Platon Krecet
3 acte (5tablouri) de Al. Korneiciuc
cu d-rele Geta Partenie, A. Pintilescu, M. Smărândoiu E. Artenie, Didica Onofrei, Nina Ardeleanu, A. Scripcaru și d-nii Puiu Vasiliu, Const. Pânzaru, Mișu Rădoiu, Petrică Manea, C. Pascaru, Gicu Aramă și Jenică Balaban
Dir. de scenă: LEOPOLD ȘTERN
Biletele la Agen. „Barasch" Lăpușneanu 20 tel.: 1422

IN CURÂND IN CURÂND
„MELODIA TINEREȚII"
pretext muzical în 2 acte și 24 tablouri
la Grădina
POMUL VERDE

Abonați-vă la „OPINIA"

Azi la PHOENIX
Un film cu acțiune puternică. Un film care oglindește lupta pentru libertate
Munții în flăcări
Dinamism-Acțiune-Senzațional

Azi la SIDOLI

ULTIMA ORA

Numeroase nereguli descoperite
cu prilejul naționalizării intreprinderilor
— Afacerile lui Emanoil Marcovici la fabrica „Quadrat“ —

BUCUREȘTI 16 — Cu prilejul operațiunilor de naționalizare, Organele Controlului Economic au dat dovadă de vigilență, reușind să înfrâneze toate încercările de sabotaj, de ultimă oră, ale foștilor proprietari.

Astfel a fost surprins Valea Vasile, concubinul femeii Stale Roza din serviciul fabricei de ciment Titan, care din ordinul lui Bayonne Emanoil a încercat să distrugă prin ardere 72 registre comerciale.

Bayonne Emil și Valea Vasile au fost înaintați forurilor competente, sub stare de arest, pentru desăvârșirea cercetărilor.

*

La fabrica Aftalion în timp ce se proceda la sigilarea birourilor a fost surprinsă o funcționară care a scos din sertarul unui birou suma de 100.000 lei și l'a strecurat-o fostului patron, care a fost obligat s'o depună.

Bani risipiți la „Quadrat“

Deosebit de interesante sunt constatările făcute de Controlul Economic, cu prilejul anchetei dela Fabrica de Cauciuc Quadrat, din București, Aleea Tonola Nr. 5, 7, 9.

In Septembrie 1947, fabrica a încheiat un contract cu un oarecare B. Taingiu, — actualmente plecat din țară, — pentru importul unor materii In contul acestui import, care n'a sosit nici până acum, casieria Fabricei de Cauciuc Quadrat, a plătit lui B. Taingiu suma 15.500.000 lei stabilizați.

In plus, Marcovici Emanoil a încasat în numele S. A. R, Cauciucul Quadrat, dela diverși clienți, suma de 4.162483 lei. pe care n'a decontat-o.

Din programul de producție fixat s'a realizat numai o infimă parte.

La fabrica „Ciclop“ Galați

Cu prilejul cercetărilor întreprinse de Controlul Economic, la fabrica Ciclop, din Galați, s'a constatat că aceasta avea o comandă dela Incop pentru 100 mii casmale și 200 mii lopeți, din care a executat numai în proporție de 59 la sută și a livrat 31 la sută din uneltele comandate, în timp ce pentru producția neprogramată, destinată comerțului liber, s'au realizat stocuri considerabile.

In plus din tabla programată pentru comenzile Incoop-ului, 2400 kgr. tablă au fost utilizate pentru fărașe de gunoi și vândute la comerțul liber.

Deosebit de grav este faptul că din creditul de 1.470.800 lei primit dela B. N. R., a utilizat lei 760.944, deci mai bine de 50 la sută, pentru producția neprogramată.

Pe de altă parte, conducătorii Uzinelor Ceramice Ploești, au primit în Decembrie 1947 un credit de 1.500.000 lei, dar i-a dat o altă destinație.

Au fost trimiși în judecată I. Barasch și H. Golden.

Cercetările la întreprinderile naționalizate continuă.

Tipizarea medicamentelor

BUCUREȘTI 16.—La Ministerul Sănătății se studiază tipizarea medicamentelor. Este vorba ca toate medicamentele aflate în comerț, sub diferite denumiri, având la bază aceeași formulă chimică și întrebuințate fiind la aceleași maladii să poarte o singură denumire, pentru a nu mai produce confuzii în rândurile publicului.

Alt Oficiu Industrial

BUCUREȘTI 16. — Peste câteva zile va lua ființă Oficiul Industrial al Fabricilor Prelucrătoare de lemn, care va cuprinde 40 de fabrici de specialitate.

Un Comunicat
al Serv. de Control Economic

Serviciul jud. de control Economic Iași, aduce la cunoștința tuturor proprietarilor sau reprezentanților legali ori împuterniciților acestora, ai întreprinderilor în construcție sau a acelora care nu au fost puse in funcțiune și a acelora care și-au încetat s'au întrerupt activitatea, că sunt obligați, conf. legii 119 din 11 Iunie 1948, să depună la sediul Serviciului, o declarație întocmită conform formularului indicat în Monitorul Oficial Nr. 133 bis anexa 29 din 11 Iunie 1948, în termen de 10 zile.

Cei ce nu se vor conforma vor suferi rigorile legii.

Procesul masacrelor

Evocarea „Trenului-fantomă“
Interogarea lui Marinescu-Danubiu și A. Triandaf

BUCUREȘTI 16. — Ședința de eri dimineață a început cu audierea lt.colonelului Marinescu Danubiu, fost comandant al garnizoanei Tg. Frumos.

Marinescu Danubiu este unul dintre cei mai cruzi asasini și dintre cei mai sfruntați mistificatori.

Atunci când primarul Totocescu din Tg. Frumos a vrut să debarce pe evreii veniți cu trenul și să-i cazeze în case și la sinagogă. Marinescu Danubiu a provocat un ordin al comandamentului german prin care se interzicea debarcarea și se ordona pornirea trenului mai departe,

Deși trenul avea o gardă militară cu care plecase dela Iași, Marinescu Danubiu, cu scopul de a asigura exterminarea prizonierilor, a pus încă o gardă care împedica apropierea de tren. Din cauza acestei gărzi și a măsurilor luate de acuzat doctorul Gheorghiu, medic al circumscripției Tg. Frumos care a dat ajutoare sanitare primilor care fuseseră scoși din vagoane, până la sosirea fordinului german, ducându-se apoi în cursul nopții să dea ajutoare și celor din tren, a fost gonit.

Nici primarul Totoescu, nici medicul Gheorghiu nu au putut pătrunde vreun moment până la tren. Danubiu susține că a pus acea gardă pentru a apăra pe evrei de nemți.

La întrebarea d-lui procuror Bâlcu, dacă a luat măsuri pentru hrănirea prizonierilor și pentru a li se da aer, acuzatul răspunde că a trimis o găleată cu apă și că ușile vagoanelor nu le-a deschis deoareae socotea el că întrucât venise o ploaie care răcorise vagoanele, cei dinăuntru aveau aer suficient.

La întrebarea parchetului cum a înțeles el să împartă o găleată cu apă la 41 vagoane cu peste 100 oameni în fiecare vagon și cum un astfel de număr de oameni putea să aibă aer cu ușile încuiate, Marinescu Danubiu s'a mulțumit să dea din umeri.

A început interogarea acuzatului Triandaf, fost consilier de Curte de Apel, fost conducător al trenului Iași-Călărași. Sub conducerea lui dintre 2540 evrei încărcați în tren la Iași, până la Călărași. au murit 1400.

Intrebat de d. procuror dacă a fost de față atunci când jandarmii de sub comanda sa trăgeau în evreii din tren, el a recunoscut că la un moment dat doi evrei au reușit să fugă din tren, cum jandarmii au tras asupra lor, însă nu a luat nici o măsură de cercetarea cazului și de darea în judecată a asasinilor

*

Aseară s'a terminat interogatorul acuzaților și a început audierea martorilor.

Viza livretelor de pensie
pe luna Iunie

Ad-ția Financiară Iași, aduce la cunoștința D-lor pensionari că viza libretelor de pensie pe luna Iunie 1948, începe din ziua de 16 Iunie 1948, în ordinea următoare:

Miercuri 16 Iunie litera A și B.
Joi 17 Iunie litera C și D.
Vineri 18 Iunie litera E F și G.
Sâmbătă 19 Iunie litera H, I, J, K și L.
Luni 21 Iunie litera M, N și O.
Marți 22 Iunie litera P, R și S.
Miercuri 23 Iunie litera T, U, V, Z și X.

Se atrage atenția d-lor pensionari că eliberarea livretelor de pensie va fi făcută în următoarea zi a depunerii.

D-nii pensionari sunt rugați a complecta bonul de pensie cu toate datele, afară de sumă, care va fi trecută la biroul pensiilor.

Plata se va anunța imediat ce va sosi acreditivul.

Eliberarea livretului de pensie se va face numai în mâna persoanei în drept, sau procuratorului.

Autoritățile și marinarii britanici
brutalizează pe polonezii ce se repatriază

VARȘOVIA, 16. — TASS transmite:

1.800 de repatriați, foști soldați și ofițeri ai armatei poloneze, au sosit în Polonia.

Corespondentul ziarului VECZER scrie că după cum au declarat noui sosiți, ei au fost brutalizați de autoritățite britanice și de echipagiul vasului pe care s'au înapoiat în patrie.

Acești soldați și ofițeri demobilizați ai armatei poloneze au fost constrânși să trăiască timp de mai multe luni înainte de întoarcerea lor în Polonia, în barăci friguroase și în foste adăposturi.

Pe bordul vasului atitudinea jidnitoare a brttanicilor a dat naștere la turburări. Echipagiul vasului s'a purtat îngrozitor. Plângerile repetate adresele de repatriați colonelului Uhornhil, reprezentantul britanic, nu au avut nici un rezultat. Când, însfârșit, un ofițer britanic a lovit o femeie însărcinată, soția unui polonez repatriat, revolta a izbucnit și ea nu a putut fi stăvilită decât prin intervenția comandantului polonez.

La sosirea vasului în portul Gdynia, s'a constatat că majoritatea bagajelor repatriaților au fost furate.

Introducerea registrelor de roluri unice

BUCUREȘTI 16 — Pe baza normelor fixate de d. Vasile Luca, ministrul Finanțelor, Direcția Generală a bugetului a luat măsuri pentru a ușura munca organelor fiscale în realizarea drepturilor Statului.

Incepând din luna Iunie, toți contribuabilii vor avea un singur rol la percepție. Administrațiile Financiare au primit la timp noile registre de roluri unice, pe care le-au distribuit la percepții.

Acestc roluri ale contribuabililor au și fost înscrise la cele mai multe percepții din țară. Până la mijlocul acestei luni, ultimele partizi vor trebui complectate.

Rolurile unice cuprind debitele contribuabilului provenind din impozite directe, indirecte, rămășițe, precum și din alte taxe și impozite, care să debiteză, astfal ca ele să oglindească în fiecare moment situația fiscală a contribuabilului.

Nu numai fiscul, ci și contribuabilii vor fi avantajați, prin introducerea rolurilor unice la percepții Contribuabilii vor fi de aci înainte deplin verificați asupra îndatoririlor fiscale având posibilitatea de a evita eventualele erori și de a ști oricând gradele de urmărire care ar urma să li se aplice.

In amintirea savantului prof. Gh. Marinescu

BUCUREȘTI 16. — Eri a avut loc la spitalul Colentina, desvelirea bustului prof. Gh. Marinescu, fondatorul neurologiei, românești.

Au participat d-nii: Prof. Dr. C. I. Parhon, președintele Prezidiului Marei Adunări Naționale, prof. P. Constantinescu-Iași, prim vicepreședinte al Prezidiului Marei Adunări Naționale, d-na dr. Florica Bagdazar, ministrul Sănătății, prof. C. Daicovici, ministrul adjunct al Invățământului Public, etc.

— Mâine Joi 17 Iunie la ora 5 d. a. va avea loc în sala „Corso“ deschiderea Expoziției de documente, cărți, tablouri și stampe privind mișcarea revoluționară dela 1848, expoziție organizată de Ministerul Informațiilor.

— Dl. Grigore Geamănu a fost numit ministru-adjunct la Departamentul Lucrărilor publice.

Condamnarea elementelor progresiste în Statele-Unite

WASHINGTON 16. — Membrii Comitetului Antifascist pentru Refugiați, din Statele Unite, au fost condamnați la 3 luni închisoare și 500 dolari amendă.

Deasemeni Curtea de Apel a confirmat Luni condamnarea la 1 an închisoare și 1.000 dolari amendă a luptătorului democrat Gehardt Eisler.

Noui școli de ucenici

BUCUREȘTI 16. — Pe lângă cele 30 școli de elevi uceniei existente căile ferate au mai înființat recent alte 56 școli de ucenici.

In felul acesta vor urma cursurile 2387 elevi.

ORA 12

Dispozițiile Ministerului
în privința clasificării și impunerii meseriașilor

BUCUREȘTI 16.—Ministerul Finanțelor a hotărît normele pentru clasificarea meseriașilor pe categorii și localitate.

Impunerile fixate vor fi stabilite de minister pe cap de patron.

Clasificarea meseriașilor va fi făcută de organizația profesională pentru cei înscriși și neînscriși.

Dacă organizația profesională respectivă refuză să înscrie unele categorii de meseriași, Organele fiscale vor depune tablouri de clasificare organelor respective.

Tablourile vor fi întocmite pentru toți meseriașii, cu excepția următorilor:

Brutari, măcelari, cismari cu magazine de desfacere, șofeurii de autobuze și camioane proprii. Se impun forfetar: Olarii, rotarii, dogarii.

Tablourile de clasificare vor fi trimise ministerului până la 30 Iunie.

AGRESIUNE
pusă la cale de americani asupra unui ofițer sovietic la Viena

VIENA 16—O mârșavă tentativă de răpire a unui ofițer sovietic a avut loc la Viena.

Un individ în haine civile s'a năpustit asupra ofițerului Alexeico l-a imobilizat și l-a aruncat într'un automobil, automobilul a intrat apoi în curtea poliției austriace, ofițerul sovietic a fost percheziționat și i s'au luat actele.

Un locotenent sovietic însoțit de doi soldați au urmărit mașina și au eliberat în cele din urmă pe ofițerul sovietic. Deasemeni a putut fi identificat necunoscutul îmbrăcat în haine civile.

Autorul acestei răpiri, nu este altcineva decât un ofițer al Serviciului de Spionaj american.

Comandamentul sovietic a înaintat un protest, cerând sancționarea imediată a vinovaților.

Ciocniri sângeroase în Spania

BARCELONA 16 — Agenția „France Presse“ anunță: La Barcelona au avut loc ciocniri cu prilejul unei razii. Numeroși cetățeni au refuzat să prezinte actete de indentitate:

In cursul încăerărilor dintre polițiști și populație, au fost rănite numeroase persoane.

Criza economică
din Italia, provocată de „planul Marshall“

ROMA 16. — Criza de producție și consecințele Planului Marshall, apasă greu asupra Italiei.

In orașul și provincia Ferrara, 93.000 de muncitori au rămas fără lucru.

Camera de Muncă a hotărît să se declare o grevă de 4 zile.

In orașul și provincia Venetia, muncitorii dela fabricile de sticlă au declarat o grevă de o oră, în semn de protest împotriva reducerii salariilor.

ANUL 40 Nr. 529

ABONAMENTE

Lei 450 : : : : : : : : 3 luni
» 5.000 întreprinderi, autorităţi pe un an

Atelierele tipografice
IAŞI, Str. ŞTEFAN CEL MARE 50-52

4 Pagini 4 Lei

BIBLIOTECA UNIVERSITĂŢII - IAŞI

OPINIA

ZIAR POPULAR COTIDIAN

Vineri 18 Iunie 1948

Redacţia şi Administraţia
IAŞI, STR. ŞTEFAN cel MARE Nr. 52

TELEFOANE:
Redacţia. . . . Nr. 1209
Administraţia . . . » 2042
Serv. de noapte. . . » 2088

Director C. R. GHIULEA

PE DRUMUL propăşirii economice

După instaurarea regimului democrat la 6 Martie 945, s'au luat măsuri pentru protecţia muncii. S'au impus contracte colective, s'au fixat salarii în raport cu nevoile de trai, s'a limitat timpul de lucru, s'au aplicat dispoziţii pentru igiena atelierelor, s'au înfiinţat economate şi au mai fost impuse o serie de alte măsuri care înlesneau pe muncitori, ameliorând considerabil efectele exploatării patronale.

Se înţelege că această intervenţie a Statului democratic în raporturile dintre patroni şi salariaţi avea ca rezultat o micşorare a beneficiilor burgheziei exploatatoare. Insă burghezia nu se resemnează uşor la o limitare raţională a beneficiilor şi deaceia a căutat să-şi menție venituri urcate, prin diverse mijloace. Fabricanţii au început să dosească mărfurile şi să le speculeze la negru; s'au sustras dela obligaţiile fiscale, practicând evaziunea pe scară întinsă; au cerut credite dar le-au schimbat destinaţia, utilizându-le în interese personale; au neglijat complect îmbunătăţirea şi chiar întreţinerea utilajului industrial.

Insă patronul, pe lângă un lacom om de afaceri, e şi persoană politică cu sentimente reacţionare. Şi în scopul de a compromite regimul, a organizat cu ingeniozitate sabotajul economic, urmărind micşorarea producţiei şi diminuarea calităţii mărfurilor fabricate.

In ciuda acestor manevre ale patronatului, guvernul — sprijinit de vigilenţa şi devotamentul clasei muncitoare — a izbutit totuşi să programeze producţia şi să sporească cantitatea mărfurilor pe piaţă.

Mai cu seamă, după înlăturarea ultimilor reprezentaţi din guvern ai burgheziei reacţionare şi după eliminarea monarhiei, s'a putut pune frână uneltirilor şi sabotajului capitalist. Piaţa a fost îndestulată din ce în ce mai mult, iar preţurile au început să scadă, devenind accesibile pentru lumea salariată. In acelaş timp, a crescut în proporţie satisfăcătoare schimbul de mărfuri între sat şi oraş.

Aşa stând lucrurile, putem lesne înţelege efectul salvator pe care naţionalizarea principalelor întreprinderi îl va avea asupra economiei naţionale.

Planificarea producţiei— care necesită dispoziţii de

(Continuare în pagina 2-a)

5000 plăci de microradiofotografii

pentru elevii şcolilor primare din Iaşi

O mare acţiune de medicină profilactică

In cadrul măsurilor iniţiate de Ministerul Sănătăţii pe tărâmul medicinei preventive, o deosebită atenţie este dată copiilor.

In deosebi sunt supraveghiaţi şi cercetaţi copiii de şcoală primară, la o vârstă când pericolul de contaminare şi infecţie, are un efect puternic asupra organismului lor.

Serviciul Sanitar al Municipiului Iaşi prin echipe speciale de medici a consultat toţi copiii de şcoală primară, făcând un control special în ceeace priveşte hipertinoidismul (guşă). Din 5 mii copii vizitaţi, 1100 suferă de guşă.

Pentru tratament, au fost împărţite medicamente date membrilor corpului didactic din şcoli care le distribue copiilor suferinzi.

Tratamentul are o durată de 4 săptămâni şi el este efectuat sub directa supraveghere a medicilor de circumscripţie.

Deasemeni, pe tărâmul profilaxiei tuberculozei, s'au efectuat 5000 plăci de microradiofotografie pentru elevii de şcoli primare.

Alte 200 plăci s'au executat pentru cei 200 învăţători din raza oraşului Iaşi.

De subliniat este faptul că asemenea acţiuni de profilaxie în stil mare se efectuiază pentru prima dată în oraşul nostru.

PLASTICA JUGOSLAVA

ANTUN AUGUSTINCIC: Transportarea rănitului

Cum a fost repusă în funcţie

Fabrica „Ghiaţa"

Fabrica are o capacitate de producţie de 27.000 kgr. ghiaţă în timp de 24 ore

Fabrica „Ghiaţa" dela Abator care nu mai funcţiona din anii războiului a fost repusă în funcţie, datorită efortului Primăriei Municipiului care cu grija ce a avut-o pentru refacerea tuturor bunurilor publice ale oraşului, pendinte de Comună s'a preocupat şi de reconstrucţia sus arătatei întreprinderi.

Nu poate fi vorba de o reconstrucţie propriu zisă, întrucât scheletul instalaţiei exista. A fost necesar însă să se aducă diferite piese pentru complectarea instalaţiei, să se procure o importantă cantitate de amoniac, — substanţă indispensabilă fabricării gheţii, să se comande curele de transmisie care să pună în mişcare mecanismul. Şi a mai fost nevoie să se procedeze la montarea tuturor pieselor aduse, să se efectueze anumite probe, — până când în sfârşit s'a dat drumul fabricii.

Ghiaţă preparată în mod higienic

Primăria a delegat pe consilierul comunal Cloţan să se ocupe de atenta supraveghere a refacerii fabricii de ghiaţă. Dl. Cloţan, a însoţit la Bucureşti un slujbaş al Municipiului şi a ales piesele necesare.

In decurs de câteva săptămâni, interval în care s'a muncit cu râvnă, lucrările au fost terminate. Din primele zile ale lunii lunie avem din nou la Iaşi — după o trecere de cinci ani — ghiaţă preparată în mod higienic.

O vizită la „Ghiaţa"

Am vizitat fabrica zilele acestea. Perfect întreţinută, ea produce acum în medie un vagon jumătate ghiaţa în timp de 24 ore: Deocamdată nu funcţionează toate formele (tiparele) pentru fabricarea calupurilor (un calup are 25 kgr.). Când vor fi puse în funcţie toate tiparele, fabrica va avea o capacitate de producţie de două vagoane şi şapte sute kgr. în 24 ore.

In imediata apropiere a uzinei de fabricaţie se află un depozit în care se pot înmagazina cinci vagoane de ghiaţă.

O baie pentru muncitori

Insemnăm cu satisfacţie că administraţia comunală, care comercializează ghiaţa produsă de fabrică recent refăcută, a avut grijă şi de higiena muncitorilor din această întreprindere prin construirea unei băi cu patru duşuri, — baie care este în curs de amenajare.

*

Preţul gheţii adus la domiciliu este 9 lei kgr. Suntem informaţi că se studiază posibilitatea unei eventuale ieftiniri.

*

Refacerea fabricii „Ghiaţa" se înscrie printre realizările de seamă a actualei conduceri comunale, alături de lucrările edilitare şi urbanistice.

AD.

Scrisoarea unei muncitoare

Confratele „Lupta Moldovei" a publicat o scrisoare în care muncitoarea textilistă Paraschiva Macovei, îşi exprimă bucuria că poporul a intrat înstăpânit în posesia celor mai importante mijloace de producţie. Această epistolă, scrisă fără preocupări de ordin stilistic, uneori cu anumite stângăcii, dovadă sigură a sincerităţii autoarei, constituie însă un aspru rechizitoriu adresat capitalismului exploatator.

„Când nici nu împlinisem 14 ani, am fost nevoită să intru în fabrică. Amarnică viaţă de chin şi mizerie de aici în colo. Munceam câte 16-18 ore într'o zi, flămândă şi desculţă" — scrie lucrătoarea.

Da, exploatarea capitalistă nu cunoştea limite. Pentruca stăpânii să-şi poată face sumele pe care, pentru orice eventualitate, le trimiteau în străinătate, pentruca ei să poată benchetui şi huzuri, copiii erau puşi să muncească 16-18 ore, în cea mai neagră mizerie. Se măcina capitalul biologic al ţării pentru ca „domnii" să aibă putinţa să-şi îmbrace amantele, mereu al-

ION LUCREŢIU

(Continuare în pag. 2-a)

Jubileul Stadionului „DINAMO"

Demonstraţii sportive pe stadionul Dinamo din Moscova

Stadionul „Dinamo" din Moscova, îşi va serba în curând 20 de ani de existenţă. „Dinamo" este cel mai mare stadion sportiv din U. R. S. S. şi totodată unul din cele mai mari stadioane din Europa.

In cei 20 de ani de existenţă, „Dinamo" a fost frecventat în medie de 1.000.000 de spectatori, în timp ce numai în ultimul an cifra spectatorilor s'a ridicat la aproximativ 4 milioane. Aceasta este o dovadă certă de creşterea popularităţii sporturilor în U. R. S. S.

Anul acesta un număr de vreo 2000 atleţi se antrenează zilnic pe terenurile stadionului „Dinamo". Capacitatea stadionului este de 80.000 spectatori.

EXAMEN pentru ingineri

In vederea completării vacanţelor de ingineri silvici şi a posturilor de tehnicieni de specialitate silvică (subingineri, brigadieri) se va ţine un examen la 15 Iulie 1948 la Direcţia Aprovizionării Materialelor CFR din Bucureşti. La concurs se pot prezenta candidaţi din afara cadrelor precum şi flotanţi.

Probleme externe

Acordul dela Londra

- o ameninţare a securităţii Europei

Acordurile propuse la conferinţa dela Londra a celor şase puteri, cu privire la Germania, arată clar că politica apusului face tot ce-i stă în puţinţă pentru a crea şi după cel de al doilea război mondial o Germanie puternică prin industria ei, prin finanţele ei şi până în cele din urmă, chiar prin armata ei.

La sfârşitul războiului, Germania fusese împărţită în patru zone de ocupaţie. Organismele aliate (consiliul de control şi comitetul de coordonare) nu au reuşit să înfiinţeze o putere efectivă asupra comandamentelor acestor zone.

In acest timp, adică dela 1945 la 1947, nivelul industrial al Germaniei a făcut obiectul a trei planuri. Primul nu a primit niciodată o consacrare oficială, cel de al doilea nu a fost pus niciodată în practică, iar cel de al treilea, care a fost stabilit numai pentru Bizonia şi publicat în August 1947, este atât de suplu, încât a suportat orice modificări.

Toate acestea au dus spre recentele acorduri dela Londra.

Acest acord prevede mai departe stabilirea la Frankfurt a unui guvern reacţionar şi militarist al Germaniei Occidentale. Astfel, moştenitorii lui Hitler vor putea face mai departe antisemitism, vor iniţia lupte împotriva mişcărilor muncitoreşti şi democratice şi vor face jocul imperialiştilor americani împotriva Uniunii Sovietice şi a noilor democraţii din ţările Europei.

Pentru participanţii Conferinţei dela Londra au

NIGER GAIUS

(Continuare în pag. 2-a)

Literatura sovietică

pe calea realismului socialist

de A. Taransenkov

Realismul socialist, formulat de I. V. Stalin, a fost fixat ca metodă unică a literaturii sovietice la primul congres unional al scriitorilor sovietici din 1934, în cuvântările lui Jdanov şi Maxim Gorki.

Realismul socialist şi-a consolidat poziţiile în lupta împotriva diverselor tendinţe decadentiste şi anti-marxiste care circulau în literatura sovietică în primii ani după Revoluţia din Octombrie.

Vorbind despre această problemă la congresul amintit, Jdanov spunea printre altele: „...Noi susţinem că realismul socialist este metoda unică a literaturii, artei şi criticei de artă sovietică, asta înseamnă că romantismul revoluţionar trebue să-şi aibă locul său în creaţia literară ca o parte organică a ei, deoarece toată viaţa şi lupta partidului nostru şi a clasei muncitoare este o îmbinare a celei mai aspre şi mai lucide activităţi practice cu cel mai înflăcărat eroism şi cu cele mai grandioase perspective".

Care sunt caracteristicile acestei metode a realismului socialist, prin ce se aseamănă şi prin ce se deosebeşte realismul socialist de realismul marilor clasici ai literaturii ruse?

Orice realist trebue să fie un artist care zugrăveşte exact şi just realitatea aşa cum este ea. Numai acea artă care izvorăşte din observarea vieţii, merită cu adevărat acest nume.

Din acest punct de vedere literatura sovietică continuă marile tradiţii ale clasicismului rus. Dar literatura clasică a avut şi unele scăderi importante. Cu tot spiritul ei profund umanist, caracterul ei limitativ de clasă a avut drept consecinţă neglijarea sau diminuarea locului ce ar fi trebuit să-l ocupe în literatură masele largi populare.

Pe de altă parte literatura clasică îşi zugrăvea eroii în cadrul vieţii particulare şi de familie sau al legăturilor de dragoste. In general, clasicii n'au izbutit să înfăţişeze activitatea socială a omului în tot cuprinsul ei. Personagiile istorice erau deasemeni, de cele mai multe ori, prezentate dintr'un unghiu de vedere fals. Astfel, Tolstoi, victimă a eronatului său fatalism istoric, îl prezenta pe Kutuzov ca pe un om care se lasă târît de evenimente, fără a interveni în desfăşurarea lor. Shakespeare a acordat, dimpotrivă, eroilor săi, un rol cu totul exagerat în mersul evenimentelor istorice.

Realismul socialist deschide noui şi largi orizonturi de inspiraţie artistică, prin introducerea maselor ca element primordial al creaţiei artistice. Scriitorii sovietici, călăuziţi de principiile marxismului-leninismului şi studiind cu atenţie viaţa societăţii socialiste au creat opere de artă, în care activitatea productivă şi socială a individului este în mod just redată ca forţa motrică esenţială a istoriei.

Decadenţii tratează problemele de artă din punctul de vedere al idealismului subiectivist. Realismul socialist se întemeiază pe cunoaşterea obiectivă, ştiinţifică şi exactă a realităţii.

O condiţie indispensabilă a realismului socialist este caracterul său de partid. Intemeietorii criticii realiste ruse, Dobroliubov, Belinski, Cernâşevski pretindeau operei de artă un înalt conţinut ideologic, o tendinţă politică revoluţionară. Din punct de

(Continuare în pag. 2-a)

Cronica cinematografică

„Nimeni nu ştie nimic"

O prejudecată fără argumente serioase şi o amară experienţă în urma unor mediocre filme maghiare sau suedeze a provocat o reacţie publicului nostru în faţa filmelor produse de ţările mici.

Iată însă că cinematografia cehoslovacă vine să pună capăt acestei prejudecăţi printr'un masiv transport de filme de calitate.

Arta cinematografică la mare cinste în Cehoslovacia, a început un drum nou de acum 3 ani de la eliberarea ţării, când noii cinematografişti depăşind expresionismul putred al lui Machaty sau nuanţa melodramatică a altora, au căpătat un stil adequat, apropiindu-se de realismul socialist.

Primul film cehoslovac sosit la Iaşi „Nimeni nu ştie nimic" aparţine într'adevăr unei cinematografii ajunsă la maturitate, stăpână pe limbajul ei, cu un stil propriu. Este vorba de o comedie inspirată din buna tradiţie pe care o cultivau regisorii de genul lui Clair, din genul filmelor de calitate bazate pe contraste şi puternice efecte comice ale unui Malce sau Herold Lloyd.

In filmul cehoslovac nu este însă o simplă înşirare de scene comice, ci pelicula are un humor cuceritor fără a se pierde în absurd având o logică precisă.

Pe primul plan se află prinsă savuroasa caricaturizare a unui S. S., un mic führer lipsit de inteligenţă, pe alocuri grotesc.

Critica este incisivă şi diu toată atmosfera comică rezidă sufiul patriotic de care erau animaţi cehii în lupta lor de desrobire.

In rolul „führerului" apare Edward Linker, actor originar din Romania, care creează cu mijloace comice directe, masca micului dictator.

Excelent ca realizare tehnică şi regisorală, filmul este una din adevăratele creaţii ale genului, şi justifică întru totul încrederea care s'a pus în filmele cehoslovace şi elogiul cu care ele au fost primite în presa străină.

CRONICAR

Scrisoarea unei muncitoare

(Urmare din pagina 1-a)

tele, în blănuri scumpe, să le îndoape cu şampanie. Se consuma capitalul biologic al ţării pentru ca feciorii dumnealor să poată practica toate perversiunile imaginabile în capitalele Occidentului corupt şi viciat.

In aceeaşi scrisoare, textilista Macovei Paraschiva povesteşte cum patronul, vizitând odată secţia în care ea lucra, a năvălit ca o brută asupra unei muncitoare şi, după ce a maltratat-o, „a luat o bară de fier şi a pocnit-o în cap. Muncitoarea s'a prăvălit jos într'un lac de sânge. Nouă — spune corespondenta, în continuare — nu ne-a dat voie să ne apropiem".

In regimul patronilor, lucrătorul nu era considerat nici cât o vită de muncă, pe care, având în vedere foloasele ce ţi le aduce, te vezi nevoit s'o îngrijeşti.

Omul producător era considerat de exploatatori o simplă unealtă. Demnitatea umană era călcată în picioare. Injurături, bătăi, umilinţi, acestea erau roadele pe care clasa muncitoare le culegea de pe urma aportului ei.

In aceiaşi scrisoare, muncitoarea noastră ne povesteşte, cum în plină iarnă, a fost concediată, fără nici o explicaţie, fără să i se acorde măcar ceeace se numea ajutor legal.

Da, atunci când patronii aveau mână liberă să stoarcă vlaga muncitorilor, legea nu exista decât pentru dânşii. Oamenii muncii, cu braţele şi cu mintea, nu se puteau servi de ele.

Lectura Constituţiei se solda doar adesea cu ani grei de temniţă.

Naţionalizarea, actul istoric săvârşit în ziua de 11 Iunie, la propunerea Partidului Muncitoresc Român — a alungat din principalele întreprinderi pe exploatatori.

Poporul a devenit stăpânul principalelor mijloace de producţie. Capitalul biologic al poporului numai este ameninţat în existenţa sa, omului i s'a redat demnitatea sa şi se asigură treptat tuturor posibilitatea de a-şi câştiga existenţa.

Deasemenea fiecare are dreptul de a fi protejat de legile votate deastădată de adevăraţii reprezentanţi ai naţiunii.

Explicabilă deci, bucuria care a cuprins muncitorimea română când a aflat marea veste a naţionalizării.

Explicabilă deasemeni, hotărîrea de a-şi încorda forţele în vederea măririi şi îmbunătăţirii producţiei, hotărîrea de a fi şi mai vigilenţi faţă de duşmanul de clasă, care înfrânt, are încă suficiente forţe ca să muşte pe la spate.

OAMENI ŞI FAPTE DIN U. R. S. S.

Un combain pentru culesul inului

In Uniunea Sovietică va fi pus în funcţiune anul acesta, pentru prima dată, combainuri pentru culesul inului—o maşină originală creată de constructorii sovietici Pâkov, Maiat şi Moisaev. Noua maşină îndeplineşte în acelaş timp mai multă funcţiuni; smulge inul, îl piaptănă şi leagă paiele pieptănate în snopuri. Paiele curăţate de semnţe în timpul culesului, se topesc mai uşor. Capacitatea de producţie a combainului este de 4-5 hectare pe zi. La un hectar el înlocueşte munca a 12 oameni.

1000 de astfel de maşini vor fi construite anual în U. R. S. S.

Planul cincinal postbelic în cifre edificatoare

In 1950 se vor produce 250 milioane tone cărbune, adică atât cât încape în 125.000 de trenuri care, puse cap în cap, ar acoperi aproape de două ori lungimea equatorului sau ar umple un cub de cărbune cu latura de 500. m. adică 625.000.000 m. c.

In 1950 se vor extrage 35 milioane tone ţiţeiu. Pentru depozitarea acestei cantităţi de petrol ar fi nevoie de un rezervor imens, având înălţimea unui bloc de 30 etaje şi o lăţime de 1000 metri. Cu benzina extrasă din această cantitate de petrol 2,500.000 de automobile ar putea să facă ocolul pământului.

Spre complecta mecanizare a agriculturii sovietice

Dublarea numărului de tractoare în 1948.

La 1 Iunie s'au împlinit 15 ani dela punerea în funcţiune a primei uzine sovietice de tractoare din Celiabinsk, în regiunea de Sud a Uralului. Aniversarea aceasta este de o importanţă excepţională pentru industria şi agricultura sovietică. Nici o ţară din lume n'a reuşit într'un timp atât de scurt să treacă dela agricultura primitivă la cea modernă, mecanizată.

Statele Unite au avut nevoe de 80 de ani pentru a mări de 12 ori producţia industrială. Rusiei Sovietice i-au fost suficienţi numai 13 ani, dela 1928 la 1940, pentru a atinge acelaş nivel. Rezultatul acesta uimitor se oglindeşte perfect în activitatea uzinei de tractoare din Celiabinsk. In 1931 au ieşit pe poarta uzinei de tractoare, în anul următor, 28.500. In anul 1940, un număr de 530.000 tractoare şi 182.000 combaine arau, secerau şi treerau pe întinsele câmpii ale Uniunii Sovietice.

In momentul de faţă, în U. R. S. S. funcţionează 6 uzine de tractoare, în loc de 3 câte existau înainte de război. Uzinele dela Stalingrad şi Harcov, distruse de nemţi se află din nou în funcţiune.

In 1947, producţia de tractoare a fost cu 109 la sută superioară celei din 1946, iar în anul curent, potrivit prevederilor planului, producţia se va dubla.

Continuând a-şi desvolta în acest ritm producţia de maşini, agricultura sovietică înaintează rapid către complecta ei mecanizare.

Cea mai lungă linie aeriană continentală de pasageri: Moscova-Kabarovsk

Săptămâna trecută a fost inaugurată cea mai lungă linie aeriană continentală de pasageri: Moscova - Kabarovsk.

Cursele regulate de avion între aceste două centre îndepărtate ale URSS parcurg o distanţă pentru care sunt necesare 28 ore de sbor.

In spaţiul aerian sovietic funcţionează 500 linii aeriene, între Moscova şi capitalele celorlalte republici ca şi centrele industriale importante.

Avioanele folosite pe aceste linii, sunt de tipul IL-12, construite după modelul aparţinând cunoscutului constructor de avioane I. Iliuşin, desenatorul celebrului Stormovik, primul avion de luptă anti-tanc în timpul războiului.

Tezaurul aurifer al Uniunii Sovietice

Un bloc de aur în greutate de 37 kilograme.

In tezaurul de pietre şi metale preţioase ale Uniunii Sovietice se găseşte o colecţie de pepite de aur, care au o vechime de 100 de ani şi reprezintă o mare valoare ştiinţifică, istorică şi valutară.

Colecţia aceasta cuprinde bucăţi de aur de toate mărimele: dela blocuri imense, până la cristale minuscule, între care se găsesc bucăţi de aur care prezintă forme curioase ca, de pildă, forma unei ramuri, unui cap de iepure, etc.

Colecţia cuprinde şi cel mai mare bloc de aur din întreaga lume, aşa numitul „marele triunghiu" care cântăreşte 37 kilograme.

O expoziţie sovietică de fotografii în Africa

In oraşul Oran (Algeria) a fost inaugurată de curând expoziţia „Educaţia şi instrucţia în URSS".

Expoziţia a fost organizată de filiala Asociaţiei de prietenie franco-sovietică şi a trezit un mare interes printre locuitorii oraşului.

Noua stagiune muzicală la Moscova

Concertele continuă în aer liber.

Zilele acestea s'a închis prima parte a stagiunii muzicale la Moscova. Partea doua va fi deschisă foarte curând prin inaugurarea concertelor în aer liber, în tot timpul verii.

In timpul stagiunii de iarnă şi primăvara, au avut loc peste 2000 concerte în 70 săli de concert.

Noui tipuri de maşini pentru semănatul cartofilor

Uzina de maşini din Reazen construeşte noui tipuri de maşini pentru semănatul cartofilor — „S. K. N. 2", după planurile inginerului P. N. Nastenko. Maşina care va fi pusă în mişcare de puternicul tractor „S.H.T.Z", are 2 rânduri de semănătoare şi poate semăna o suprafaţă de 8 ha. în timp de 10 ore.

ACORDUL DELA LONDRA

(Continuare din pagina 1-a)

dispărut amintirile ororilor şi temerile de o Germanie permanent şi în veci războinică. Ei vor acum să-i atragă, cu orice mijloace, de partea lor pe acei cari simţeau o sadică desfătare să ucidă copii, să chinuiască femei şi bătrâni, să smulgă unghii, să plesnească ochi, să tae sânii şi să spintece craniii. Li se vor da acestora posturi de comandă şi vor fi folosiţi în instituţiile de ocupaţie, pentru mărirea potenţialului industriei germane.

Politica celor şase puteri, întrunite la Conferinţa dela Londra, este o nesocotire de către vestici a acorduriior dela Potsdam şi seamănă cu aceea care a dus la Münchem.

Impotriva ei, forţele democratice, în frunte cu Uniunea Sovietică, denunţă adevăratele scopuri ale imperialismului american în Germania şi protestează contra acelora care ameninţă securitatea şi pacea Europei.

Către ei, către aceste forţe democratice, lumea întreagă îşi îndreaptă speranţe.

SPORT

Ce premii se vor acorda în cadrul „Cupei Unităţii Tineretului"

In cadrul „Cupei Unităţii Tineretului" se vor distribui numeroase premii atât primilor clasaţi la probele individuale cât şi jucătorilor care vor face parte din formaţia judeţenei, a Regionalei, a Provinciei şi în Finală.

Vor primi diplome:

Componenţii echipelor de foot-ball şi wolley-ball în camp. judeţene.

Boxeurii clasaţi în locul I, II, III şi IV în camp. judeţene.

Jucătorii clasaţi în locurile II, III şi IV la probele individuale şi componenţii echipelor regionale.

Vor primi cupe mari

Judeţenele F. N. T. D. R. clasate în locul II, III şi campionatelor regionale şi provinciale precum şi judeţenele F. N. T. D. R. care ocupă locul II, III şi IV în camp. finale.

Vor primi cupe mici

Judeţenele F. N. T. D. R. clasate în locul II, III şi IV în cadrul campionatelor regionale şi provinciale. Deasemenea vor primi cupe mici atleţii finalişti cu cele mai multe puncte după tabela finlandeză.

Vor primi plachete mari:

Atleţii cu cele mai bune rezultate după tabela finlandeză clasaţi la locurile 1, 2, 3 şi 4 şi atletele clasate la locul I, judeţenele F. N. T. D. R cu cele mai multe puncte, la atletism şi box toate astea în cadrul regionalelor. Jucătorii componenţi ai echipelor de foot-ball volley-ball şi ştafetă clasate în finale la locurile 1, 2, 3 şi 4 şi însfârşit cei clasaţi la probele individuale în finală la locurile 1, 2, 3 şi 4.

Iar în cadrul finalei se acordă plachete şi celor clasaţi la locurile II, III şi IV.

Vor primi plachete mici:

Judeţenele cu mai multe puncte la atletism şi box şi judeţenele cu echipele de foot-ball, wolley-ball şi ştafeta clasate la locurile I, în campionatele regionale. Atletele clasate la locurile 1, 2. 3 şi 4, la regionale. Primii clasaţi la probele atletism, box şi şah, precum şi membrii componenţi ai echipelor ieşite primele. Atleţii şi atletele cu cele mai bune rezultate după tabela finlandeză clasaţi la locurile 2, 3 şi 4 în campionatele provinciale.

Componenţii echipelor clasaţi la locurile 2, 3, şi 4. Cei clasaţi la probele individuale în campionatele provinciale la locurile 2, 3 şi 5.

Toţi finaliştii vor primi diplome şi insigne iar participanţilor—în schimbul taxei de înscriere de 10 lei — li se vor înmâna o insignă de participant la „Cupa Unităţii Tineretului".

Vitrina librăriilor

„SERILE IN SAT LA DIKANKA"

de N. GOGOL

Numărul 3 al colecţiei „Literatura pentru toţi" editată de „Cartea Rusă" oferă cititorului român, cartea de tinereţe a lui Gogol. „Serile în sat la Dikanka", povestiri ce reflectă existenţa micilor proprietari din nemărginita Ucraină, în prima jumătate a secolului trecut. In această carte de debut, cu aromă de prisacă şi de livadă, se împleteşte viaţa cotidiană a oamenilor, cu legendele, cântecele, proverbele, pe cari le-au făurit alături de străbunii lor.

Puşkin aprecia „Serile în sat la Dikanka", ca pe o carte „veselă, plină de adevăr, nesilită, sinceră, fără urme de cochetărie sau formalism".

Aceleaşi „Seri", pentru marele critic Belinski", sunt unul din cântecele răsunătoare ale tinereţii, al căror ţel este să reînvie pentru bătrâneţe, măcar o clipă trecătoarea tinereţe, ce nu se întoarce niciodată".

Un mare scriitor vorbeşte plin de duh de înţelepciune şi de voioşie peste paginile vii ale acestor opere. Dar nu găsim aci, folclor brut, neprelucrat, ci spiritul, inventivitatea şi verva populară, ce se exprimă prin pana unui mare mânuitor al cuvântului, a unui mare artist, care ştie să organizeze materialele amorfe să stârnească şi să stimuleze emoţiile.

Descrierile şi întâmplările din paginile „Serile în sat la Dikanka" aduc ecoul crizei stării economice bazată pe iobăgie, când mica moşierime îndatorată îşi părăsea pământurile şi se muta la oraş în căutare de slujbe. Aceste pagini sunt de bună seamă, dar un fel de preludiu la proza realistă, pe care o va făuri maestrul mai târziu, când va scrie nuvela „Mantaua", care conţine germenele întregii proze critic-realiste a clasicismului rus, şi marele poem-epopee „Sufletele moarte".

Ce loc ocupă povestirile „Serile în sat la Dikanka" în vasta operă de dramaturg, nuvelist şi creator a lui Gogol, rămasă neisprăvită?

Ele sunt un imn de înălţător romantism de exaltare a virtuţiilor, a vitalităţii poporului ucrainian. Totuşi în nuvela este străbătut de unele accente satirice, cari în opera de mai târziu se vor desvolta în biciuirea feudalismului ţarist. „Serile" sunt cea dintâi indicaţie de ceea ce va fi uriaşul, nuanţatul talent al lui Gogol, când acesta va analiza întreaga societate rusească, la cotitura, pe care a constituit-o transformarea moşieriei, în burghezie.

Literatura sovietică pe calea realismului socialist

(Continuare din pag. 1-a)

vedere ştiinţific, principiul enunţat mai sus a fost elaborat în toate detaliile de către Lenin şi Stalin.

In creaţia lor, scriitorii sovietici se conduc după politica partidului comunist şi a statului sovietic. Aceasta este condiţia indispensabilă a valorii artistice, a operelor create de dânşii, a influenţei lor în public, a justeţei lor sociale şi a rolului lor educativ progresist. Tot realismul socialist este acela care deschide perspective nebănuite de înflorire a artei naţionale, adevărata bază a internaţionalismului proletar în artă.

Scriitorii lumii capitaliste strigă la toate colţurile că arta trebue separată de politică. Răsuflata teorie a „artei pentru artă" reluată cu atâta pathos de apologeţii imperialismului în descompunere, nu este decât o încercare de a introduce prin contrabandă în artă, scopurile politice ale marelui capital. Ea este teoria care convine azi cel mai bine magnaţilor monopolurilor.

Realismul socialist nu exclude romantismul revoluţionar, din contra îl presupune şi-l condiţionează. Scriitorul sovietic care descrie perspectivele luminoase ale viitorului şi tot romantismul luptei pentru acest viitor nu evadează din realitate, nu o „înfrumuseţează" în mod artificial, ci depăşeşte pespectivele prezentului, avântându-se cu îndrăzneală într'un viitor care creşte din realităţile şi realizările zilei de azi.

Realismul socialist este o metodă vie, un îndrumar, care lasă scriitorului toată libertatea de a-şi alege subiectele, maniera de a le trata, stilul personal, etc. Incercările unor critici sovietici de a transforma realismul socialist într'un codex de „norme estetice" obligatorii pentru toată lumea, trebue privite ca o încercare de a scolastiza un principiu viu şi atât de fertil, încercare dinainte condamnată eşecului.

Toţi clevetitorii şi defăimătorii Uniunii Sovietice, duşmanii de moarte ai clasei muncitoare, acuză literatura sovietică de uniformitate, de distrugere a personalităţi artistice a scriitorului etc.

Varietatea multicoloră şi specificul atât de personal al marilor opere de artă create de scriitorii sovietici sunt o mărturie vie a faptului că tocmai metoda realismului socialist deschide larg porţile pentru manifestarea liberă a particularităţilor individuale ale oamenilor de artă. E deajuns să amintim de romanele lui Gorki scrise după revoluţia din 1917 „Klim Samghin" şi „Afacerea Artamonov", de poemele lui Maiacovski „Bine", „Vladimir Ilici Lenin" şi altele, de romanele lui Şolohov „Pe Donul liniştit" şi „Ţarina răscolită", de romanele şi piesele istorice ale lui Alexei Tolstoi, de „Ceapaev" al lui Furmanov, etc., ca să pomenim numai de câţiva din clasicii sovietici, e deajuns să aruncăm o privire fugară asupra vastei literaturi inspirată din suferinţele şi eroismele notorii şi anonime ale războiului, în care fiecare roman, fiecare nuvelă ne prezintă un aspect inedit al marei încercări prin care a trecut şi din care a eşit încununată de nimbul nemuritor al victoriei, patria socialismului, pentru a ne convinge câtă minciună şi mişelie se ascunde în frazele acelor care se erijează în apărători ai artei împotriva „uniformizării comuniste" şi „materialismului marxist".

Realismul socialist combate cu vehemenţă şi fără cruţare toate teoriile formaliste şi decadente caracteristice artei burgheze din apusul Europei şi din America. Marele scriitor şi teoretician al realismului socialist Maxim Gorki a dus o luptă înverşunată împotriva formalismului în artă. Formalismul ca „manieră", ca „metodă artistică" serveşte de ceie mai multe ori pentru a acoperi goliciunea şi mizeria sufletească a scriitorului..., care nu poate, nu vrea sau se teme să înţeleagă ceeace vede".

Luptând pentru crearea unei limbi literare perfecte, Gorki a subliniat că arta nouă trebue să se inspire din creaţiile populare.

„Inceputul artei cuvântului scris,—spunea el, este folclorul".

Lupta începută şi dusă cu atâta pasiune de Gorki nu poate fi socotită terminată, până când toate tendinţele formaliste şi decadente nu vor fi târpite definitiv din manifestările vieţii artistice sovietice.

Fişe de clienţi şi furnizori

se găsesc de vânzare la Tipografia Lupta Moldovei Str. Ştefan cel Mare

Pe drumul propăşirii economice

Continuare în pag. 2-a

ansamblu pe o perioadă mai lungă de timp — se va putea face, fără teama de sabotaj şi de sustrageri dela datorie. Stocul de mărfuri va creşte repede calitativ şi cantitativ, iar sporirea productivităţii muncii şi micşorarea cheltuelilor de regie vor determina o puternică ieftenire a preţurilor.

Totodată va putea fi întreţinut şi reînoit echipamentul industrial, iar în timp util se vor înfiinţa noui industrii, păşindu-se ferm pe drumul propăşirii economice a Statului democratic popular.

Netăgăduit că naţionalizarea principalelor mijloace de producţie era actul revoluţionar de a urgenta necesitatea pentru consolidarea Republicei şi pentru asigurarea bunei stări a maselor populare.

Citiţi Opinia

INFORMAȚIUNI

Plata ceferiștilor-asesori populari

Salariații C. F. R. aleși asesori populari au dreptul, în conformitate cu prevederile în vigoare, pe timpul cât îndeplinesc acest mandat la o retribuție egală cu suma drepturilor primite în luna care precede pe aceea în care au început să activeze în calitate de asesor popular. La C. F. R. în aceste drepturi intră, pe lângă salar, prima economică, chiria, îndemnizarea de echivalare, îndemnizarea de copii, și tehnicitatea (exploatarea), sporul de acord sau compensația de acord, după caz.

Pentru luna Martie drepturile ceferiștilor-asesori populari vor fi suportate de C. F. R. Dela 1 Aprilie înainte aceste drepturi vor fi suportate de către Ministerul de Justiție.

Salariații care au primit îndemnizația pe Martie și Aprilie fără tehnicitate sau sporul de acord au dreptul la plata diferențelor între suma încasată și acea cuvenită potrivit acestor noui instrucțiuni.

Intrebuințarea trupelor de căi ferate

Direcțiunea Generală C.F.R. a aprobat prelungirea în mod provizoriu până la 1 Iulie 1948 a Convenției dintre C. F. R. și Ministerul Apărării Naționale cu privire la folosirea trupelor din brigada de căi ferate.

In acest timp se va redacta o nouă convenție ce va intra în vigoare începând dela expirarea acestei prelungiri.

Posturi vacante la P. T. T.

Se aduce la cunoștința celor care doresc să intre în rândul personalului P. T. T. că Direcția generală a Poștelor a declarat vacante 80 de locuri de oficianți și 100 posturi de telegrafiști. Examenul pentru ocuparea acestor posturi care constă dintr'o probă orală și una scrisă va avea loc în ziua de 27 Iunie a. c. la sediul Direcției generale P. T. T.

Secția universitară A. R. L. U. S.

Cercul Facultății de Litere și Filosofie anunță pentru Joi 17 Mai la ora 6 d. a. în sala Filialei (Păcurari 2), conferința d-lui profesor univ. N. I. Popa care va vorbi despre: „Romanul rus în Franța". Intrarea liberă.

— D-nii C. Sassu prim procuror al Curții de Apel I și Mircea M. Serion, prim-procuror al Parchetului Tribunalului Iași s'au înapoiat din Capitală unde au participat la consfătuirea ce a avut loc la Ministerul de Justiție între dl. ministru Avram Bunaciu și toți primprocurori ai Curților de Apel și ai Tribunalelor din țară.

Sfințirea bisericei din Valea Lupului

Biserica din Valea Lupului (la 3 km. de orașul Iași) a fost ridicată în întregime prin contribuția sătenilor.

In timpul războiului, lucrul de închinare — aflând-se pe linia frontului — a suferit avarii grave. Enoriașii s'au pus din nou la lucru și au refăcut biserica mai frumoasă ca înainte,

Resfințirea bisericei din Valea Lupului se va face, cu un fast deosebit, Luni 21 Iunie (Sf. Treime).

— Dl. Andrieș Grigore oficiant sanitar la Circ. sanitară Dumitrești jud. Iași a fost pus în retragere.

— Dl. Ciurea Ștefan, ajutor contabil, prelulat dela Epitropia Sf. Spiridon Iași se repartizează la direcția personalului și se detașează la Administrația Generală a Casei Sănătății.

— D-na Ciurea Getta șefa de birou, preluată dela Epitropia Sf. Spiridon Iași se repartizează la direcția studii.

— Dl. Botez Grigore a fost încadrat director la Centrul de asistență al Universității din Iași.

Cursul de limba rusă

Membrii ARLUS-ului înscriși la cursul de limba rusă sunt înștiințați că programul cursurilor este afișat la Academia de Arte Frumoase și Filiala ARLUS.

CUM DECURGE ACȚIUNEA
de salubrizare a orașului
Activitatea Comitetului de Sănătate din circumscripția III

Pe lângă fiecare din circumscripțiile sanitare ale Municipiului Iași funcționează câte un comitet de sănătate.

Aceste comitete sunt compuse din cetățeni de toate categoriile sociale, locuitori din cartierele respective, oameni conștienți de datoriile lor cetățenești și care înțeleg să contribuie prin munca lor voluntară la îmbunătățirea salubrității și la ameliorarea și ridicarea stării sanitare a orașului nostru.

La circumscripția III, comitetul de Sănătate a luat ființă încă în luna Februarie.

La apelul medicului din circumscripția respectivă, au răspuns mulți cetățeni din diferite cartiere.

La începutul lunei Iunie, comitetul a fost reorganizat și activat prin intrarea unor delegate ale UFDR. și a unui îndrumător al P. M. R.

Acțiunea pe teren a pornit cu mai multă energie.

In prezent sunt în curs de verificare toate clădirile din raza acestei circumscripții în ceeace privește salubritatea.

Deasemenea sunt verificate și dovezile de vaccinare antitifică.

Populația este îndemnată să se prezinte la dispensar pentru inoculare, se dau sfaturi de îmbunătățire a stării de curățenie a curților și closetelor.

Acolo însă unde nu se întâmpină bunăvoință suficientă, se fac somațiile legale iar ulterior se aplică sancțiuni. Cea mai mare parte a cetățenilor își dau concursul lor nelimitat unei acțiuni care este dusă în propriul lor folos.

Rezultatele acestei munci vor justifica pe deplin efortul și munca ce se depune.

Ședința de breaslă
a sindicatului învățătorilor din Iași

In ziua de 12 Iunie orele 17, a avut loc în sala de ședință a Sindicatului o ședință festivă, în cadru căreia sindicaliștii au luat cunoștință de cele două evenimente capitale: reducerea datoriilor de război către U. R. S. S. și naționalizarea întreprinderilor industriale, miniere, bancare, de asigurări și de transport.

Ședința a fost prezidată și deschisă de către d. Doroftei, care, anunțând ordinea de zi, arată importanța epocală a celor două evenimente atât din punct de vedere economic, cât și din punct de vedere cultural-social. Sindicaliștii, la citirea ordinei de zi, aclamă îndelung pe Generalissimul Stalin, marele nostru prieten și pe d. Gh. Gheorghiu-Dej, vajnicul luptător al clasei muncitoare.

Sala entuziasmată, ovaționează și aplaudă îndelung pe Generalisimul Stalin și guvernul nostru.

La propunerea d-lui Cozma V. și în aclamațiile unanime, se expediază Președinției Consiliului de miniștri, următoarea moțiune:

Președinția Consiliului de Miniștri

„Invățătorimea ieșană, adunată în ședința de breaslă și luând cunoștință cu entuziasm de gestul mărinimos al Generalisimului Stalin, salvatorul și prietenul adevărat a țării noastre, care ne-a redus datoriile de război cu 50 la sută, precum și de marele act istoric din 11 Iunie 1948, al naționalizărilor tuturor industriilor pășindu-se astfel cu vigoare către înfăptuirea socialismului, își manifestă, toată recunoștința față de URSS și genialul ei conducător Marele Stalin, și admirație și devotament față de PMR și Guvernul RPR.

Educatorii poporului, își iau angajamentul, de a munci neprecupețit, pentru consolidarea prieteniei dintre poporul nostru și popoarele sovietice și de a lupta pentru democrația populară și pentru înflorirea și adâncirea învățământului public în R. P. R.

Trăiască U.R.S.S. și Generalissimul Stalin,

Trăiască Guvernul și Republica Populară Română.

Trăiască Partidul Muncitoresc și iubitul nostru Secretar, tov. Gh. Gheorghiu Dej.

Ședința a luat sfârșit în entuziasmul de nedescris a Sindicaliștilor.

V. T.

PROVINCIA

Fălticeni

Pentru Direcțiunea generală C. F. R.

Deși în toate direcțiile și sectoarele de activitate se duce o muncă de productivitate și în special în instituții muncă de deservirea prompta și imediată a solicitatorilor, totuși mai sunt încă instituții unde nu se ține cont de acest imperativ al vremei.

Ne găsim în perioada concediilor funcționarilor publici când aceștia au absolută nevoie de carnetele cu reducere pe C. F. R. pentru a putea pleca acolo unde interesele îi trimit.

Prefectura jud. Baia cu adresa No. 2095 din 26 Mai a. c. a trimis Inspecției C. F. R. Iași toate formele necesare pentru carnetele funcționarilor aparținând Ministerului de Interne. Deși orice hârtie intrată într'o instituție trebue rezolvată în trei zile, până la 8 Iunie nu se primise încă nici un rezultat cu aceste carnete.

In ziua de 8 Iunie 1948 prezentându-mă la Inspecția C. F. R. Iași cu ordin de serviciu în regulă pentru a ridica carnetele funcționarilor Primăriei Falticeni, după ce cu foarte multă greutate am reușit să ajung abea la ora 13 la d. șef de birou Apostol—după o așteptare de 5 ore—mi s'a spus că formele au fost trimise cu No. 13600 din 7 Iunie st. Fălticeni, fără ca cel puțin să aibă amabilitatea să-mi arate în ce senz au fost lucrate actele, pentru ca întorcându-mă la instituția care m'a trimis să pot arăta situația.

După patru zile acele carnete încă nu au ajuns la Fălticeni deși distanță de numai 100 km, iar funcționarii care trebue să plece la 15 Iunie la băi, trebue să plătească trenul întreg pentru că un domn funcționar întârzie lucrările, prejudiciind astfel o întreagă categorie de îndreptățiți la un drept acordat ca preț al muncei lor.

Cursuri administrative de perfecționare

La Prefectura județului Baia au început să funcționeze cursurile de perfecționare administrativă cu pretorii și notarii din județ.

Prima serie a început în ziua de 7 Iunie, iar a doua serie va începe la 14 Iunie 1948.

Cursurile sunt predate după programa trimisă de Ministerul Afacerilor Interne și desigur vor avea o deosebită importanță asupra pregătirei acestei categorii de funcționari.

Este de dorit că aceste cursuri să se țină și cu funcționarii comunali rurali care nu ar avea decât de câștigat din aceste cursuri mai ales că aceștia sunt apropiați colaboratori ai notarului, și îi poate mai ușor ajuta în atribuțiunile sale.

I. CIUDIN

Ștefănești

Campania anti-pelagroasă

Pentru organizarea campaniei antipelagroase a fost desemnat dr. Rabinovici care a plecat pe teren vizitând satele Durnești, Guranda, Broșteni, Bobiceni, Bârsănești și Cucuteni unde a dat asistență bolnavilor depistând 35 cazuri de pelagră.

Inaugurarea unei cantine

Din inițiativa funcționarilor polițienești din localitate s'a înființat o cantină menită să-i deservească pe funcționarii publici.

Inaugurarea a avut loc în prezența șefilor autorităților locale. Costul a două mese pe zi este de 35 lei.

NATANSOHN

PRIMARIA MUNICIP. IAȘI

reamintește tuturor autorităților și instituțiilor de Stat precum și Administrațiile Locale că, potrivit Legei Nr. 468 publicată în M. Of. Nr. 65 partea I-a din 17 Iulie 1948, pentru reorganizarea și administrarea Regiei Publice Comerciale „Monetăria Națională", sunt obligate a comanda numai la Monetăria Națională, orice lucrări de medalistică, gravură și presaj, ca:

Stampile, sigilii de orice fel, mașini de înregistrat, ponsoane, medalii, plachete, decorații, insigne, cifre, semne de identitate, tăblițe indicatoare, ștanțe gravate, nasturi de metal, paftale pentru centiroane, cârlige, articole pentru echipament, etc.

Cunoscând că Monetăria Națională este oficiul tehnic al Statului pentru toate aceste lucrări și că numai la Monetăria Națională se pot executa aceste comenzi:

Nimeni nu are dreptul să instaleze un atelier de gravură sau să exercite meseria de gravor, mai înainte de a obține autorizația specială a Monetăriei Statului.

Deasemeni Consilierii Controlori care vor pune viza de angajare și ordonanțare pentru procurarea oricăror obiecte care n'ar fi procurate conform prevederilor Legii, ca și funcționarii publici care au dispus confecționarea de asemenea lucrări la ateliere particulare, vor fi pasibili de pedepsele prevăzute în menționata lege.

Până la 1 Iulie 1948, comenzile se primesc la sediul Monetăriei Naționale Serviciul Comercial strada Fabrica de Chibrituri Nr. 30, iar dela această dată toate comenzile se vor face numai prin Biroul de Comenzi al acestei instituții care va funcționa în strada 30 Decembrie Nr. 16 (fost strada Carol) București.

Primar,
ANTON PALUGA
Secretar General,
G. G. Săvescu

Nr. 9385 | 948

In atenția Cooperativelor sătești din jud. Iași, Vaslui, Huși și Baia

La Magazinul de Stat

„IAȘUL"

— cu ridicata —

din Iași str. Ștefan cel Mare 58

(lângă Banca Națională)

a sosit o cantitate de;

Ghete bărbătești din piele și talpă
„ de damă „ „ „ „
Pantofi „ „ „ „ „ „
Bocanci „ „ „ „

Bocanci din piele și talpă de cauciuc care se vinde numai Cooperativelor sătești, pentruca sătenii să se poată aproviziona numai dela aceste Cooperative

Prețul încălțămintei este între:
1782 Lei perechea cel mai eftin și
2805 Lei perechea cel mai scump

Aceste prețuri sunt prețurile de vânzare CATRE CONSUMATOR, beneficiul Cooperativelor fiind inclus în preț

Intrucât cantitatea de încălțăminte este limitată, Cooperativele sunt rugate a veni cât mai urgent să ridice mărfurile, astfel ca nici o Cooperativă să nu fie lipsită de aceste mărfuri de calitate excelentă și prețuri convenabile

MAGAZINUL DE STAT IAȘUL
I A Ș I
STR. ȘTEFAN CEL MARE 58

U. N. S. R.

TEATRUL AMATOR STUDENȚESC

Prezintă Sâmbătă 19 Iunie 1948 orele 20

în Sala Teatrului Național Premieră

Platon Krecet

3 acte (5tablouri) de Al. Korneiciuc

cu d-rele Geta Partenie, A. Pintilescu, M. Smărăndoiu E. Artenie, Didica Onofrei, Nina Ardeleanu, A. Scripcaru și d-nii Puiu Vasiliu, Const. Pânzaru, Mișu Rădoiu, Petrică Manea, C. Pascaru, Gicu Aramă și Jenică Balaban

Dir. de scenă: LEOPOLD ȘTERN

Biletele la Agen. „Barasch" Lăpușneanu 20 tel.: 1422

IN CURÂND IN CURÂND

„MELODIA TINEREȚII"

pretext muzical în 2 acte și 24 tablouri

la Grădina POMUL VERDE

Azi la PHOENIX

Un film cu acțiune puternică. Un film care oglindește lupta pentru libertate

Munții în flăcări

Dinamism-Acțiune-Senzațional

Azi la SIDOLI

Magazinul de Stat
„Iașul" s. a.
Iași, str. Ștefan Cel Mare 61

a pus în vânzare un bogat asortiment de mărfuri, de calitate superioară:

Incălțăminte de vară pentru domni doamne și copii, modele exclusive, imprimeuri, modele exclusive, stambă muselinuri calit. superioară, Pânzeturi pălării, stofe de damă și bărbătești, șosete, articole bebe, articole pentru copii; landouri. sporturi triciclete, stofe de mobile, săpun de toaletă și de ras

CU 500 LEI

învățați fie DACTILOGRAFIA (mașina de scris), fie STENOGRAFIA, CONTABILITATEA CORESPONDENȚA, LUCRARI DE BIROU sau LIMBI STRAINE, ca Engleza. Rusa, Franceza, Germana.

Se fac înscrieri de începătoui și avansați și

Se eliberează DIPLOMĂ.

Adresați-vă la **singura** ȘCOALA de STENO-DACTILOGRAFIE din str. Muzeior Nr. 9 (vis a vis de Liceul Oltea Doamna), la orice ora din zi.

ULTIMA ORA

Trupele arabe sunt împănate cu soldaţi engleji

Demascarea uneltirilor britanice

IERUSALIM 17. (Rador) — Corespondentul agenţiei TELEPRESS anunţă că din conversaţiile pe care le-a avut cu doi soldaţi britanici făcuţi prizonieri de armata evreească în luptele de lângă oraşul vechi al Ierusalimu'ui, reiese fără putinţă de tăgadă existenţa unui strâns contact militar între arabi şi britanici.

Atât caporalul Samuel Franks cât şi soldatul Higgs fac parte din al doilea regiment regal din Warwickschire. Franks a declarat corespondentului că, împreună cu el se aflau în unitatea arabă în care a fost transferat alţi şase soldaţi britanici.

Intr'o declaraţie semnată, Franks subliniază că a fost de faţă la conferinţa reprezentanţilor înaltului cartier al armatelor arabe dela Nab'us, la care au luat parte activă mai mulţi ofiţeri britanici.

El a mai declarat că, în cursul negocierilor dintre sergentul Peter Owen din poliţia palestiniană şi Fedor Bey, a auzt foarte des pomenit numele maiorului Newman.

Maiorul Newman este considerat de guvernul statului Israel ca fiind unul dintre ofiţerii britanici care au dirijat operaţiunile legiunii arabe din oraşul vechi al Ierusalimului.

Soldatul Higgs a declarat corespondentul că transferarea soldaţilor britanici în armata arabă se face pe faţă. Recrutările penfru armata arabă în Anglia se fac promiţându-se o retribuţie generoasă şi parte la pradă. Lui Franks şi Higgs li s'au făgăduit 60 lire sterline; ei nu au primit însă decât 10 lire. Ambii au primit acte de identitate în limba arabă şi pe nume arabe.

Satisfacţia lumii salariate faţă de naţionalizarea intreprinderilor

BUCUREŞTI 17.—Prezidiul Marei Adunări Naţionale, Preşedinţia Consiliului de miniştri şi Comitetul Central al Partidului Muncitoresc Român, primesc zilnic sute de telegrame şi moţiuni, prin care salariaţii îşi exprimă satisfacţia faţă de marele act al naţionalizării.

Unelte şi maşini pentru plugari

BUCUREŞTI. 17 — Ministerul Agriculturii a întocmit un plan general de activitate pentru sezonul de vară.

Astfel se vor înfiinţa ateliere speciale pentru reparatul maşinelor.

Ţăranii se vor aproviziona cu unelte şi maşini prin Institutul Naţional al Cooperaţiei.

Până în prezent s'au distribuit 200.000 coase, 180.000, seceri, 10.000 şine de tobă şi 10.000 kg. sacâz.

Franţa a capitulat în faţa Statelor Unite

Dezbaterile din Adunarea Naţională franceză cu privire la Conferinţa din Londra

PARIS 17.—In seara zilei de 11 Iunie au început desbaterile în Adunarea Naţională Franceză, cu privire la politica externă. Dl. Bidault a ţinut un mare discurs cu privire la recomandările Conferinţei de la Londra.

Ministrul de externe francez a încercat să demonstreze că prin aceasta, Franţa a obţinut avantagii în conferinţa dela Londra.

*

PARIS 17. — In cea de a doua şedinţă a Adunării Naţionale Franceze a vorbit dl. Francois Billoux (comunist) care a făcut un aspru rechizitoriu politicii externe a guvernului francez.

Intre altele, d-sa a declarat:

„Politica franceză e o politică de capitulare faţă de Statele Unite.

Aţi vândut dintr'o singură lovitură interesele securităţii Franţei.

Guvernul actual nu corespnnde voinţei poporului francez".

In continuare reprezentantul comunist a anunţat programul salvării naţionale al Partidului Comunist Francez.

Pentru realizarea acestui program, este nevoie de un nou guvern şi de unirea tuturor forţelor democrate ale ţării.

*

PARIS 17— în cadrul desbaterilor Adunării Naţionale Franceze cu privire la politica externă, a luat cuvântul dl. Pierre Cot, din Uniunea Rezistenţei, care a declarat că acordurile dela Londra conţin germenii desvoltării unei Germanii agresive. Acordurile dela Londra — a subliniat d-sa—înseamnă pentru Franţa renunţarea la reparaţii şi reconstrucţie şi izolarea faţă de Uniunea Sovietică.

Încă un transport de foşti prizonieri

a trecut aseară prin Iaşi

Alaltăeri au mai trecut prin Iaşi două transporturi de foşti prizonieri.

Aseară a trecut al treilea transport, alcătuit din 1200 oameni, provenind din lagăre din regiunea Uralilor.

După un scurt popas în gara Socola, oamenii au fost reînbarcaţi şi expediaţi la centrul de triere din Focşani. Sunt semnalate dela Ungheni alte transporturi de foşti prizonieri.

Comisia de difuzare a presei

aduce la cunoştinţa abonaţilor săi, că şi-a **MUTAT** sediul din strada Ştefan cel Mare Nr. 40, în **str. Cuza Vodă Nr. 67** (sub Camera de Comerţ).

Reînscrierile farmaciştilor în colegii

BUCUREŞTI 17—. Colegiul General al Farmaciştilor pune în vedere tuturor farmaciştilor, că au început operaţiunile de reînscriere în Colegii, în toată ţara.

Fiecare farmacist va ridica dela sediul colegiului judeţean cererea tip, în dublu exemplar, pe care o va restitui complectată şi însoţită de următoarele acte.

1. Certificat de cetăţenie, 2. Dovada de liberă practică (Monit. Oficial sau certificat), 3. Dovada plăţii cotizaţiilor la zi şi două fotografii 4-5 cm.

Depunerea cererilor şi a actelor se poate face până la 15 Iulie cel mai târziu.

Asistenţii în farmacie, fără licenţă şi liberă practică şi care profesează numai pe baza examenului de validare sau a anilor de studiu, vor depune până la 24 Iunie, o fişă informativă cuprinzând următoarele date: Numele şi pronumele, vârsta, adresa, ani de studiu sau examenul de validare, data absolviri ultimului an de studiu, unde lucrează şi starea civilă.

Organizarea cluburilor de elevi

BUCUREŞTI 18.—Uniunea Asociaţiilor de Elevi din România organizează pentru vara aceasta, cluburi pe localităţi, la sediul unui liceu.

Elevii vor fi înscrişi pe licee, cluburile fiind conduse de comitete. Aceste comitete vor organiza cercuri de studii, cercuri ştiinţifice şi literare, precum şi cursuri pentru prepararea elevilor slabi.

Comitetele cluburilor se vor mai îngriji şi de ieşirea brigăzilor de elevi pe şantierele naţionale de muncă voluntară, U.A.E.R.-ul propunându-şi a trimite 20.000 de elevi.

Modul de distribuire a cartelelor de alimente pe trimestrul Iulie-Septembrie 1948

INSTITUŢII:

Distribuirea se va face la birourile Direcţiei Comerciale Judeţene (Oficiul Economic Judeţean) începând din ziua de 21 Iunie a. c.

Operaţiunea se va face în fiecare zi numai între orele 16—20.

Delegaţii instituţiilor vor prezenta o delegaţie emisă de instituţie şi semnată de direcţiune şi comitetul sindical. In delegaţie se va preciza numărul cartelelor pe categorii precum şi numărul talaonelor vechi, tot pe categorii.

După ridicarea cartelelor delegatul le va distribui pe baza unui tabel nominal în care se va trece numele şi pronumele, domiciliul şi tipul şi seria cartelei primite. Fiecare salariat va semna pentru primirea cartelei.

Populaţia nesalariată

Distribuirea se va face la următoarele centre:

1, Brutăria Iulian Petrovici, Sos. Păcurari No. 6.
2. Brutăria Klein.
3. Brutăria Lux.
4, Centrul de fabricaţie a pâinei No. 5 (Str. Ilie Pintilie (Nicolina).
6. Brutăria Ulner str. Ing. Ada Marinescu (Sărărie).
7. Brutăria Mişu Naftule, str. Eternităţii.
8. Brutăria Timand Tataraşi.

Fiecare cetăţean va prezenta la schimbare talonul cartelei vechi şi buletinul de populaţie, sau actul de naştere pentru copii minori.

Pensionarii Urbani

Pensionarii CFR. şi PTT la Sindicatele respective.

Restul pensionarilor la aceleaşi centre ca şi populaţia nesalariată. Vor prezenta talonele cartelelor vechi, livretul de pensie şi buletinele de populaţie.

Mutarea industriilor aproape de sursele de materii prime

BUCUREŞTI 17. — Fabrica de ulei „Omega" din Bucureşti va fi mutată probabil în comuna Livezeni, lângă Craiova, pentru a fi mai aproape de regiunea producătoare de floarea soarelui. Se va reduce în acest fel simţitor preţul de cost al produselor, prin anularea cheltuelilor de transport a materiei prime care încărca mult regia.

Asemenea deplasări ale industriilor în regiunile unde se află sursele de aprovizionare cu materii prime, urmează a se mai face în cadrul programului de reorganizare şi concentrare a industriilor, a cărui realizare este acum posibilă după naţionalizarea întreprinderilor.

Situaţia în Grecia

ATENA 17.—France Presse anunţă: Un general monarho-fascist a recunoscut că în timp ce forţele guvernului din Atena încearcă în Egipt o ofensivă, forţele de partizani din Pleoponez şi-au intensificat activitatea. Generalul monarho-fascist a mai declarat că pentru restabilirea ordinei, ar fi necesar 250.000 soldaţi.

Când se va distribui Zahărul

Ministerul Comerţului a hotărît ca după 1 Iulie a. c., să înceapă distribuirea raţiilor de zahăr cuvenite populaţiei pe trimestrul Iulie-August-Septembrie.

Raţiile se vor distribui pe noile cartele, a căror repartizare este în curs, şi se va prelungi până aproape la finele lunii Iulie.

— BUCUREŞTI 17. — Ministerul Comerţului a hotărît ca din cele 1.000.000 de kgr. bumbac fir, adus din străinătate, să se distribuie o cantitate şi acelor producători care vor vinde Societăţii „Romcereal", sămânţă de floarea soarelui.

— LONDRA 17. — Secretarul general al Ministerului de Externe Francez a plecat la Londra.

Se crede că el va sonda eventuala reacţiune anglo-americană, în caz că Adunarea Naţională Franceză va respinge sau va aproba cu rezerve, acordurile dela Londra, în legătură cu problema Germaniei.

Secretarul general al Ministerului de externe britanic a avut o întrevedere cu d. Bevin şi cu ambasadorul american.

— Astăzi la ora 7 seara la Teatrul Naţional este convocat Consiliul revistei „Flacăra".

D. George Lesnea va ceti traducerea poemul „Poltava" de Alexandru Puşkini

Examenele de bacalaureat

BUCUREŞTI 17. — După cum se ştie examenele de bacalaureat încep în întreaga ţară la 25 Iunie.

In această privinţă, ieri s'a precizat la Ministerul Învăţământului Public, că centrele de bacalaureat vor fi date publicităţii Vineri 18 Iunie, iar comisiile de bacalaureat la compunerea cărora se lucrează în prezent, vor fi date publicităţii după 20 Iunie, probabil cu 2 zile înaintea examenului.

ORA 12

Sângeroase ciocniri între poliţie şi greviştii în Franţa

Grevele iau proporţii şi în Belgia

BRUXELLES 17. — 250.000 muncitori din Belgia au declarat grevă. In industria construcţiilor, lucrul a sistat cu desăvârşire.

*

PARIS 17. La uzinile din Clermont Ferrand s'au înregistrat incidente între poliţie şi greviştii sunt 80 morţi.

Aseară s'a anunţat că numărul greviştilor dela Clermont Ferrnad s'a ridicat la 10.000.

Confederaţia Generală a Muncii a publicat eri un comunicat prin care anunţă că se solidarizează cu muncitorii greviştii şi că-i va susţine pe aceştia, din toate puterile.

Intinderea grevei dokerilor în Anglia

LONDRA 17. — Greva dokerilor a luat o mare extindere în cursul zilei de Miercuri.

Alţi 6.000 de muncitori au intrat în grevă.

50 vase n'au putut fi descărcate.

Anglia şi Statele Unite operează de comun acord

LONDRĂ 17.— Un purtător de cuvânt al Ministerului de Externe britanic a declarat că Statele Unite şi Anglia au un acord tacit, de a se consulta înainte de a lua vre-o hotărîre în privinţa Extremului Orient.

In continuare, purtătorul de cuvânt a precizat:

„Marea Britanie şi Statele Unite şi-au schimbat punctele de vedere în privinţa Extremului Orient, ori de câte ori a fost nevoie, dela începutul războiului". Excepţii s'a făcut numai în privinţa recunoaşterii Statului Israel de către Statele Unite.

Selecţionarea inovaţiilor în muncă

BUCUREŞTI 17. — In cadrul Administraţiilor CFR va lua fiinţă un organism de cercetări şi selecţionarea inovaţiilor în muncă.

Uzinele Malaxa vor pune la dispoziţia CFR.-ului, desene de construcţii de vagoane.

La rândul lor, fiecare industrie mai mare din ţară va construi hangane similare de concentrare a tuturor inovaţiilor în muncă.

ANUL 40 Nr. 530

ABONAMENTE

Lei 450 . . . . 3 luni

„ 5.000 Intreprinderi, autorităţi pe un an

Atelierele tipografice IAŞI, Str. ŞTEFAN CEL MARE 50-52

4 Pagini 4 Lei

OPINIA

ZIAR POPULAR COTIDIAN

Sâmbătă 18 Iunie 1948

Redacţia şi Administraţia IAŞI, STR. ŞTEFAN cel MARE Nr. 52

TELEFOANE:
Redacţia . . . Nr. 1209
Administraţia . . . „ 2042
Serv. de noapte . . . „ 2088

Director C. R. GHIULEA

BIBLIOTECA UNIVERSITĂŢII IAŞI

Instanţele judiciare din Iaşi după 3 luni jumătate dela punerea în aplicare a noii legi de organizare judecătorească

In primele 5 luni ale anului 1948

rechizitoriile Parchetului local au fost cu 50 la sută mai puţine faţă de aceiaşi perioadă a anului trecut

Cauzele împuţinării delictelor sunt de ordin social. — Perfectă colaborare între magistraţi şi asesorii populari —

Data de 1 Martie 1948, care a însemnat o reformă structurală în justiţia românească, a deschis perspectivele unei democratizări reale a acestei instituţii.

Faptul acesta se poate constata şi la instanţele judecătoreşti din Iaşi.

Imediat după punerea în aplicare a noii legi de organizare judecătorească, Parchetul Tribunalului Iaşi, şi-a reînceput activitatea potrivit normelor specificate în acea lege. Astfel, Parchetul lucrează dela acea dată cu un prim procuror, 3 procurori şi 2 asesori populari.

Tribunalul s'a constituit în 3 secţii—2 penale şi una civilă — şi 2 cabinete de instrucţie, al treilea fiind desfiinţat. In schimb a început să activeze Camera de instrucţie de pe lângă Tribunal.

Judecătoriile urbane şi mixte din oraş, cele 5 judecătorii rurale cu cele 8 sedii secundare au început să judece cu asesori populari potrivit dispoziţiei legii.

Colaborarea între magistraţii de carieră şi asesorii populari s'a dovedit perfectă la toate instanţele judecătoreşti, astfel că noile legi de organizare cât şi cele penale s'au aplicat cu rezultate din cele mai mulţumitoare.

S'au împuţinat infracţiunile

Dintr'o statistică întocmită de Secretariatul Parchetului Tribunalului Iaşi rezultă că în perioada 1 Ianuarie-1 Iunie 1948 au intrat cca. 20 la sută lucrări mai mult decât în aceeaşi perioadă a anului 1947; iar lucrările ieşite au depăşit cu 30 la sută proporţia acelora din primele 5 luni ale anului trecut.

In ce priveşte rechizitoriile întocmite de procurorii Tribunalului se constată un fapt îmbucurător: în genere rechizitoriile de dare în judecată au scăzut cu 50 la sută. Cele înaintate la Tribunal au scăzut chiar cu 70 la sută datorită modificărei competinţei penale. Aceeaşi proporţie s'a păstrat şi la rechizitoriile introductive repartizate cabinetelor de instrucţie.

Oamenii nu s'au mai văzut constrânşi să comită delicte, adică să înfrângă legea.

Din aceleaşi motive s'au micşorat şi rechizitoriile îndrumate către Judecătorii cu procentul de 25 la sută.

Au scăzut şi căile de atac

In primele 5 luni ale anului 1948 au scăzut cu 30 la sută şi căile de atac pe care obişnuit le declara Parchetul şi acest fapt se datoreşte desfiinţării apelului şi opoziţiei cât şi declaraţia procurorului că

M. AD.

(Continuare în pagina 2-a)

Noul Administrator Financiar şi-a luat postul în primire

Dl. Constantin Cătănescu, noul Administrator Financiar al Iaşului şi-a luat în primire postul.

In consfătuirea pe care a avut-o cu funcţionarii în subordine, d-sa a atras atenţia asupra faptului că între contribuabili şi fisc trebue să existe o colaborare perfectă.

Intregul aparat al Ministerului de Finanţe trebue să devină un puternic organism pus în slujba poporului.

Printr'o ridicare continuă a nivelului profesional, prin studierea atentă a legilor şi, mai ales, prin dragostea de muncă, slujbaşii dela Administraţia Financiară din Iaşi vor face din instituţia lor o instituţie model.

Monumente Jugoslave

Statuia Victoriei dela Batina Skela (pe Dunăre), închinată eroilor Armatei Roşii căzuţi pentru libertatea popoarelor jugoslave

Importante îmbunătăţiri aduse la Casa Asigurărilor Sociale din Iaşi

Aprovizionarea cu medicamente. — Angajări de personal medical. — Vizita d-lui Moraru Stelian, consilier superior la Casa Centrală

In cursul zilei de eri, dl. Moraru Stelian, consilier superior la Casa Centrală din Asigurările Sociale, însoţit de d. A. Toncu, secretar, a vizitat Iaşul.

Impreună cu dl. deputat Virgil Ionescu, insp. Olga Bron, Şt. Damaschin, directorul C. A. S. din Iaşi, d-sa a inspectat şantierul de lucru dela spitalul Copou.

Pentru accelerarea lucrărilor, dl. Stelian Moraru a dat o serie de sugestii preţioase.

Aprovizionarea cu medicamente a CAS

După ce au fost vizitate şi dispensariile Casei, a avut loc o importantă conferinţă în cursul căreia delegatul Casei Centrale a rezolvat pe loc o serie de probleme de ordin administrativ şi tehnic privind bunul mers al C.A.S.

In primul rând d-sa şi-a luat angajamentul să facă demersuri pentru ca serviciul medical să fie aprovizionat cu medicamentele necesare într'o măsură mai mare, chestiune care interesează în mod deosebit salariaţii ieşeni.

Noui angajări de personal medical

Pentru a se da posibilitate unei îngrijiri mai bune suferinzilor, s'a dat încuviinţarea necesară pentru angajarea de personal medical suplimentar.

S'a declarat vacant un post de medic internist, urmând ca acest loc să fie ocupat de un specialist.

Un număr mai mare de infirmiere la dispensarul T. B. C. va avea misiunea să controleze şi să supravegheze pe cei bolnavi şi la domiciliu.

Deasemeni, pentru o distribuire mai promptă a medicamentelor la serviciul de farmacie care va duce la desfiinţarea cozilor pe care le fac asiguraţii atunci când vin după medicamente, se angajează laborante de farmacie.

Măsuri de ordin administrativ

S'au luat în discuţie apoi o serie de chestiuni de ordin administrativ, hotărându-se mijloacele cele mai bune pentru ameliorarea hranei bolnavilor din spital.

Vor fi reparate, în urma aprobării devizelor, caloriferele, acoperişul C.A.S. distrus încă de pe timpul razboiului.

Vor mai fi făcute şi o serie de investiţii pentru repara- [illegible]

Iată o serie de hotărîri importante luate pentru îmbunătăţirea situaţiei dela C. A. S.

Z. S.

Creionări

Pronosport

Pronosport. Cu 25 lei, zeci de mii de sportivi îşi încearcă şansele mizând pe multe, şansele mai mari sau mai mici pe care le au diferite echipe în tot atâtea diferite competiţii sportive.

Pronosportul a devenit o preocupare aproape generală. Femei, copii, liceeni, chiar bătrâni studiază toată săptămâna listele cu clasamente, încercând ştiinţific sau la noroc să ajungă la fatidicul număr 12, aducător de câştig.

Cel puţin tinerii sunt pasionaţi de acest joc sportiv şi norocos.

Un profesor a întrebat în clasă pe un elev despre oraşele mai importante din Italia, tânărul a răspuns promt înşirând o serie de nume ilustre în ceeace priveşte operele de artă. Printre ele elevul a adăogat şi numele orăşelului Bari.

— Bari? Dar ce găseşti la Bari?

— La Bari, a răspuns promt elevul, se găseşte echipa de foot-ball cu a-

IGNOTUS

(Continuare în pagina 2-a)

O iniţiativă frumoasă

Şcoala Normală V. Lupu va fi refăcută voluntar de foştii absolvenţi şi profesori

Veche instituţie culturală a Iaşului, Şcoala Normală „V. Lupu" a dat ţării zeci şi zeci de generaţii de învăţători, care au luminat fiii satelor şi târgurilor noastre.

Un scurt istoric

Şcoala Normală a fost înfiinţată în anul 1885 în timpul domniei lui Ghica Vodă. Până la 1891 a funcţionat la Trei-Ierarhi.

Apoi, dat fiind că vechiul local devenise neîncăpător, şcoala s'a mutat la „Pester", în dealul Copoului, unde funcţionează şi acum.

Distrugerile naziştilor

In timpul retragerii trupelor naziste, şcoala a fost rechiziţionată de nemţi.

Sălile de cursuri au fost transformate în grajduri pentru cai, în hangare de maşini.

Localul a suferit şi alte stricăciuni, dat fiind faptul că se afla situat între liniile de bătaie.

In August 1944 s'au depus eforturi uriaşe pentru ca să se facă reparaţiunile strict necesare şi să se deschidă cursurile.

O iniţiativă frumoasă

Pentru a se trece de îndată la repararea localului şi înzestrarea şcolii cu cele necesare, foştii profesori şi elevi au constituit un comitet de iniţiativă care şi-a propus următoarele obiective:

a) Convocarea unei adunări generale a tuturor absolvenţilor şcoalei, indiferent de serie, a foştilor directori

(Continuare în pagina 2-a)

Conducătorii Centrului de alimentaţie din Iaşi

La Centrul pentru studiul alimentaţiei în mediul rural şi cercetări clinice asupra maladiilor de nutriţie cu obiectivul special „Pelagra" sediul Iaşi, Ministerul Sănătăţii a numit pe d-nii prof. dr. Jules Niţulescu şi dr. M. Franke, care au în sarcină organizarea şi conducerea acestui Centru.

Posibilităţile propăşirii provinciale

Un confrate bucureştean constată tendinţa oraşelor noastre de a se reorganiza şi a propăşi prin mijloace proprii, în aşteptarea reformei administrative care va da provinciei posibilitatea unei prosperităţi accentuate.

Şi cu acest prilej, confratele face următorul rechizitor lipsei de iniţiativă locală din vremea regimului oligarhic:

„Multă vreme comunele şi municipiile vegetau în umbra bugetului general, acoperindu-şi nevoile aproape exclusiv din subsidiile dela centru, fără să fie preocupate de grija de a-şi creia venituri printr'o activitate economică locală.

Aşa se explică starea înapoiată a celor mai multe oraşe şi târguri, incapacitatea lor de a întreprinde lucrări de utilitate publică, disproporţia stridentă între ritmul viu al dezvoltării Capitalei şi anchiloza gospodărească a celorlalte aşezări urbane".

Explicaţia aceasta a confratelui bucureştean calcă din plin alături de adevăr şi trece sub tăcere o anumită stare de lucruri din vechiul stat al exploatării burghezo-politicianiste.

In ţara brătienilor şi atmosferimei conservatoare nu se putea dezvolta o serioasă activitate economică locală, pentrucă toate posibilităţile economice erau strict centralizate, concomitent cu sălbatica centralizare politico-administrativă.

„Creatorii României moderne", adică clica afaceriştilor brătienişti, acaparau bogăţiile ţării şi le exploatau în interes personal, având grija ca — pentru o manipulare mai lesnicioasă — să situeze în Bucureşti sau prin apropiere toate creaţiile industriale şi bancare.

Sau în orice caz toate frâ-

G.

(Continuare în pagina 2-a)

Maşini speciale „Odessa" pentru terenurile mlăştinoase

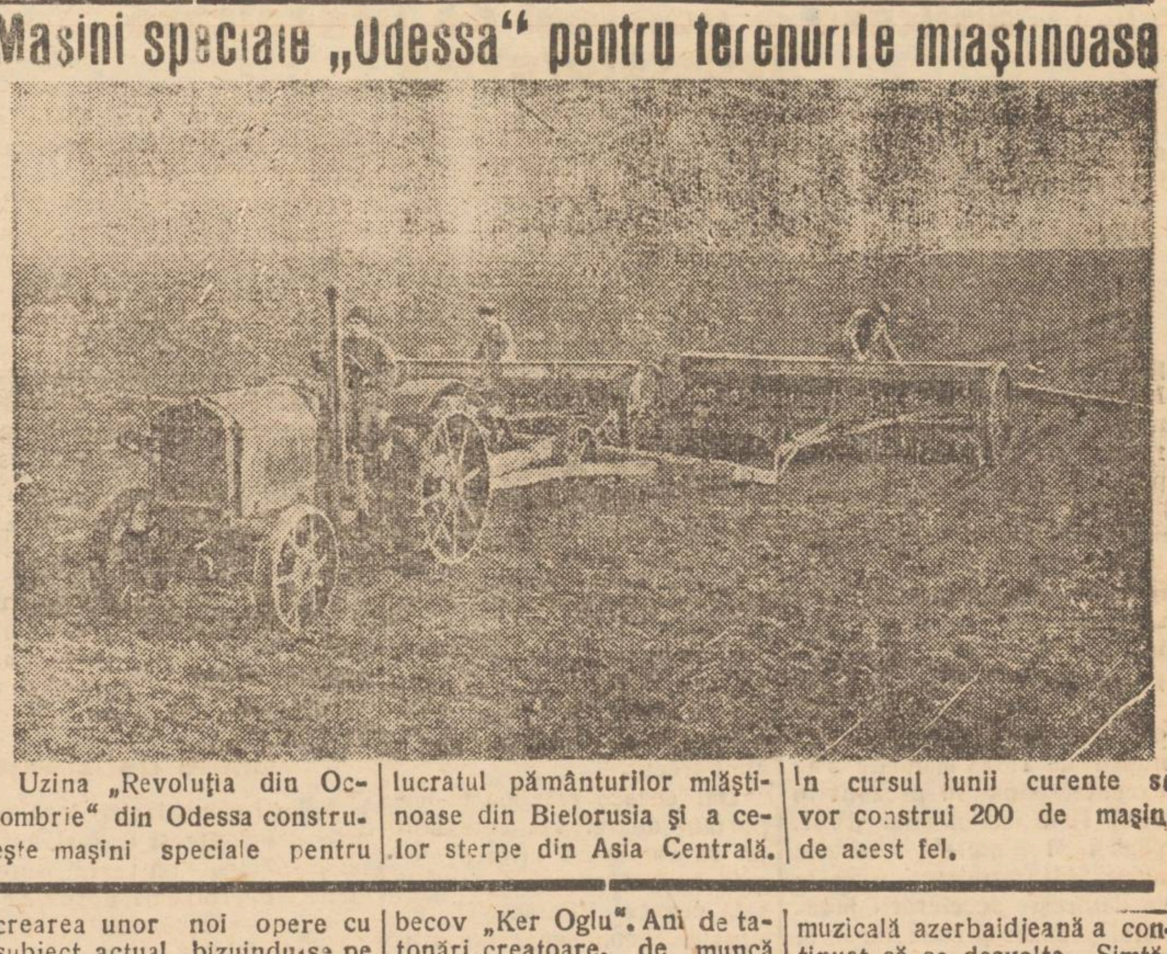

Uzina „Revoluţia din Octombrie" din Odessa construeşte maşini speciale pentru lucratul pământurilor mlăştinoase din Bielorusia şi a celor sterpe din Asia Centrală. In cursul lunii curente se vor construi 200 de maşini de acest fel.

Muzica poporului azerbaidjan

de CARA CARAEV

Compozitor azerbaidjan, laureat al premiilor „Stalin"

De-alungul veacurilor tradiţiile muzicale azerbaidjene au fost transmise din generaţie în generaţie cu deosebire în formă orală, fără a fi înregistrate prin notaţii muzicale.

Abia acum vreo 40 de ani s'a ivit primul compozitor modern azerbaidjan: Uzeir Gadjibecov. Gadjibecov a scris cu un deosebit simţ artistic prima sa operă „Leili şi Medjini", ţinând seama de noutatea şi forma neobişnuită a spectacolului de operă pentru auditoriul din vremea lui. Trăsătura caracteristică a acestei opere, care a devenit comună pentru toate operele azerbaidjane din acel timp, este executarea improvizată de către artişti, a partiturilor alcătuite mai ales pe baza celei mai largi utilizări a melodiilor populare.

Ceva mai târziu, s'a distins admirabilul compozitor şi militant muzical M. Magomaev, care şi-a terminat în 19[illegible] opera „Şah Ismail", ce se bucură şi acum de o mare popularitate.

Arta muzicală azerbaidjană a început să înflorească abia după Marea Revoluţie din Octombrie. Compozitorii U. Gadjibecov, M. Magomaev, A. Zeinală, crează opere muzicale de forme diferite, necultivate până atunci în Azerbaidjan. Astfel se scriu coruri, piese simfonice şi populare, muzică de cameră. Aceşti compozitori lucrează la crearea unor noi opere cu subiect actual, bizuindu-se pe tradiţiile operei clasice ruseşti şi pe studierea profundă a muzicei populare azerbaidjane.

Compozitorii renunţă la arii improvizate, îmbogăţind în acelaş timp limba armonică şi paleta orchestrală a creaţiunilor lor muzicale.

In 1935, M. Magomaev îşi termină opera „Nergiz" în care toate aceste principii se manifestă foarte clar.

Acţiunea se petrece într'un sat azerbaidjan, ea oglindind lupta poporului muncitor pentru instalarea puterii sovietice în republică.

Peste doi ani este pusă în scenă opera lui Uzier Gadjibecov „Ker Oglu". Ani de tatonări creatoare, de muncă perseverentă şi studiu adânc al muzicii populare au permis compozitorului să creeze această capodoperă devenită clasică.

Tot atunci au fost puse în scenă atât opera lui P. Glier „Şah Senem", al cărei libret e cunoscuta legendă despre Asic Ceribe, cât şi primul balet azerbaidjan „Gâz Galasâ" al compozitorului A. Badalbeili.

Compozitorii azerbaidjani ne-au dat pe lângă aceasta, o serie întreagă de creaţiuni din sfera formelor muzicale minore.

In timpul Marelui Războiu de Apărare a Patriei, arta muzicală azerbaidjeană a continuat să se desvolte. Simţămintele patriotice ale poporului sovietic, i-au găsit expresia în opera lui U. Gadjibecov („Frontul şi spatele lui"), în acea a lui Weinştein şi Cristui („Signalul"), a lui Badalbeili şi Seidman („Mânia poporului").

In aceiaşi epocă au mai apărut opera lui Nieazi („Hosrov şi Sirin"), aceea a lui Caravaev şi Gadjiev („Betei") şi aceea a lui Seidman („Mascarada").

In decursul Marelui Războiu de Apărare a Patriei geniul creator al compozitorilor azerbaidjani s'a mani-

(Continuare în pagina 2-a)

PRODUCTIA CONSERVATORULUI

Programul producţiei

Producţia Conservatorului

Miercuri 16 Iunie la orele 17, a avut loc cea de a doua producţie de sfârşit de an a Conservatorului de muzică şi artă dramatică „George Enescu" în sala Filarmonicei din str. Armeană. Participarea unui public extrem de numeros a făcut ca producţia să nu poată fi urmărită în condiţii normale din cauza spaţiului restrâns al sălii. Ar fi poate nimerit ca acest examen atât de important pentru cei care l-au susţinut să fie repetat într'o sală mai spaţioasă.

Muncă

deosebită şi elemente înzestrate au fost relevate cu ocazia acestui examen.

Sperăm odată mai mult că învăţământul artistic odată cu reformele importante ce se fac în toate compartimentele vieţii noastre artistice va păşi tot mai mult pe drumul său adevărat selecţionând numai elemente valoroase, cărora să le asigure o pregătire serioasă. In special am subliniat necesitatea pregătirei multilaterale a viitorilor artişti, pregătire care în lumina realismului socialist, să nu mai producă elemente deşi talentate, dar lipsite de cultură sau orizont artistic. Accentuând asupra acestui punct suntem siguri că numai astfel se vor forma generaţii de artişti valoroşi.

Aspecte

Ca de obicei producţia oferă un aspect pitoresc. Sala mică a Filarmonicei era plină până la refuz cu spectatori mai ales tineri, cu familiile tinerilor „artişti", cu profesorii aceloraş emoţionaţi candidaţi „publici" şi cu spectatori obişnuiţi.

Atunci când sala se umpluse, publicul dornic totuşi să audă producţia s'a suit pe ferestre. In extremis uşile s'au deschis şi publicul s'a aşezat pe pietrele funerare din curtea bisericii. Când trilurile primadonelor au pătruns prin uşile deschise până în stradă, trecătorii s'au oprit la poartă şi gard, producţia cuprinzând întreaga stradă Armeană.

Mamele emoţionate şi încălzite au ieşit în curte, unde la umbra teilor înfloriţi au ascultat vocile odraslelor lor.

Aplauzele se auzeau până în stradă, unde spectatorii improvizaţi scoteau capul deasupra gardului.

Programul

Programul a început cu o „pitică", d-ra Melania Katz în vârstă de aproape 10 ani din anul I clasa d-nei prof. Eliza Ciolan, care a interpretat mai mult decât satisfăcător „Fuga" de Bach şi „Temă cu variaţiuni" de Beethowen. Tănăra interpretă s'a dovedit o „artista" de viitor şi o serioasă candidată la... tinereţea Steluţei Diamant faţă de care are avantajul de a fi mai... tânără.

Un foarte reuşit „duet pentru oboe" de Ferling a fost executat de d-nii Petru Grigoriu şi Crişan Onofrei duet care a stârnit aplauzele publicului.

Pentru reuşita execuţie a acestei bucăţi muzicale sugerăm înscrierea ei într'unul din viitoarele programe ale Filarmonicei.

In continuare d-ra Magda Ianculescu a interpretat promiţător arii din opere.

Dl. Cefu Mihai la fagot a executat „Concert pentru fagot şi pian" de Weber obţinând un frumos succes.

Canto

D-ra Mărgărinta Zamfirescu a cântat „Cântec indian" de Bemberg şi o arie din „Cavaleria rusticana" dovedind reale însuşiri ca şi d-ra Amalia Brumăr a cântat „Coronome" de Verdi şi Nani Pui de d-na Plăcinţeanu cu un talent remarcabil. La restul programului de canto am admirat vocea matură a d-nei Maria Platon, quartetul din Rigoletto interpretat de d-rele Indith Bercovici, Maria Platon şi d-nii Pruteanu Ştefan şi Dumitriu Manian.

A urmat apoi un program coral dirijat de d-nii Macarie D., Pruteanu S., şi Sorin Vânătoru care au executat armonic diverse bucăţi, regretând însă lipsa din program a unor bucăţi din imnurile republicei populare române sau a cântecelor muncitoreşti.

. . . . . .

Cu constatările de mai sus ultima producţie a Conservatorului a arătat un pas înainte pe drumul pe care trebue să meargă viitorii noştri artişti.

REP.

ŞCOALA NORMALA „VASILE LUPU"

(Urmare din pagina 1-a)

şi profesori ai şcoalei în vederea

b) examinării situaţiei morale şi materiale actuale a şcoalei şi c) antrenarea tuturor la opera de refacere a acestei şcoli, care acum are să îndeplinească un rol atât de important.

Comitetul de iniţiativă

este compus din d-nii:

Prof. P. Todicescu, directorul Şcolii Normale, preşedinte de onoare, D. Cremene preşedinte, V. Ţârdea, secretar, G. Doroftei, E. Larie şi Gr. Hiliţă, membri.

Adunarea Generală

a fost fixată la 11 Iulie a. crt.

CARNET SPORTIV

Duminică 20 crt. se dispută următoarele jocuri în cadrul „Cupei Moldovei":

Iaşi-Suceava, Arbitru: Lazăr E. (Bacău)

Piatra Neamţ-Botoşani, Arbitru: Dobrescu.

Galaţi - Tecuci, Arbitru; Stoica (Brăila).

Bacău-Brăila, Arbitru: L. Boţan (Iaşi).

*

In cadrul campionatului sectorului de foot ball Est se va disputa un singur joc: C. F. R. Paşcani-Creditul Carbonifer, va arbitra dl. V. Ustimescu.

*

Universitatea II a fost suspendată din campionatul districtual de wolley-ball.

*

Macaby II a câştigat două jocuri de wolley-ball în urma unor contestaţii. Astfel albalbaştrii au cucerit două puncte în jocurile cu Lic. Kog. şi Universitatea II.

*

Marţi au continuat pe terenul Macaby, jocurile de wolley programate de districtul de specialitate.

L.O.D. II a invins L.O.D. I cu 2-1, Macaby II a cedat cu 0-2 în faţa Lic. Internat II, iar matchul Politechnica Macaby I a fost întrerupt din cauza întunericului, cu situaţia următoare:

La salturi 1-1, ultimul şi decisivul întrerupându-se cu situaţia de 10-3 pentru A. S. P. I. Jocul continuă azi după amează.

*

In deschidere la matchul de Cupa Moldovei: Iaşi-Suceava, care se dispută Duminică pe stadionul „23 August", se va juca partida dintre Medicina şi Arbitri.

Jocul va începe la orele 15.

*

Pentru a se face o pregătire elementelor care vor participa la „Cupa Unităţii Tineretului". Duminică 20 Iunie va avea loc mare gală de box pe terasa U. T. M.-ului, cu care ocazie vor evolua circa 30 de pugilişti.

Intrarea liberă.

*

In şedinţa din 16 crt. a Biroului Permanent a reg. O.S.P. s'au hotărât printre altele următoarele:

1) Refacerea terenului dela Parcul Sportiv şi refacerea pistei.

2) Pentru a se obţine sgură se va face apel la Reg. C.F.R.

4) In legătură cu comnicarea Ministerului învăţământului Public, prin care se anunţă că s'au pus la dispoziţia UAER-iştilor din Iaşi 150 unelte, s'a fotărît ca acestea să fie întrebuinţate la lucrările dela Parcul Sportiv.

4) Profesorii de educaţie fizică din Iaşi vor arbitra întrecerile de atletism care se vor desfăşura în cadrul „Cupei Unităţii Tineretului".

*

La Piatra Neamţ au avut loc examenele de arbitri de foot-ball.

Posibilităţile propăşirii provinciale

(Urmare din pagina 1-a)

nele de comandă să se găsească în Capitală.

Dacă pe alocuri provincia se străduia să-şi creeze instituţii economice sprijinite pe resursele naturale locale, ele îndată erau în întregime subordonate Centrului.

Depilă, fabrica de postav Buhuşi sau fabricile de hârtie Piatra-Neamţ şi Letea, fabricile de zahăr moldovenesti şi orice alte întreprinderi îşi aveau birourile principale... la Bucuresti!

Orice tranzacţii, încasări sau plăţi nu se puteau face decât la Bucureşti.

Pînă şi societăţile de navigaţie dunărene nu-şi aveau sediile la Galaţi sau Brăila, ci la Bucureşti.

Sistemul ultra-centralizator de autorizaţii, control, credit, obliga ţara întreagă să bată pragurile Bucureştiului şi să se integreze în atmosfera de afacerism şi speţ a Capitalei.

In asemenea condiţii, orice întreprinzător se vedea silit să facă investiţii cât mai aproape de Bucureşti şi să abandoneze provincia.

Iată dece nu se putea dezvolta o puternică activitate economică locală, aducătoare de venituri şi generatoare de energie.

Că se cereau subsidii dela Centru, asta dovedeşte că Centrul canaliza toate veniturile ţării şi secătuia provincia. Dealtfel, Centrul nu era de loc larg cu subsidiile decât pentru primăria Bucureşti. In epoca Brătienilor Bucureştiul s'a dezvoltat în bună parte cu banii din bugetul Statului. Se mai dădeau bani pentru clădirea oraşului Sinaia, pentru Constanţa cu plaja Mamaia, pentru Balcic, în scopul ca numeroşii Hohenzollerni să poată petrece fastuos la munte sau la mare!

Restul târgurilor ţării se zbiteau din greu cu posibilităţile lor reduse.

Sub centralismul, exploatarea şi venalitatea oligarhiei politicianiste burghezo-moşiereşti, oraşele ţării se cufundau în mediocritate şi primitivism, satele se înecau în glod, beznă şi mizerie.

Din fericire, epoca aceia tragică a luat sfârşit. Aşezările provinciale se înviorează pentru că se răspândeşte astăzi asupra ţării aît sufiu de viaţă, se deschid alte perspective, se folosesc alte metode şi se cultivă alte moravuri.

Se întrebuinţează chibzuit şi planificat toate resursele locale, pentru ridicarea ţării întregi şi bunăstarea întregului popor.

Abea acum se creiază posibilitatea de a dispare „anchiloza gospodărească" a tuturor aşezărilor noastre urbane şi săteşti.

FEDERAŢIA GENERALĂ
a Meseriaşilor
Centrul Judeţean Iaşi
Str. Lăpuşneanu 43.

Potrivit unei adrese primite din Bucureşti, aducem la cunoştinţa meseriaşilor cu motoare pentru tăiat lemne de foc, de a se prezenta la sediul nostru Sâmbătă 19 Iunie orele 5.30 a. m. pentru a li se face comunicări importante,

Preşedinte **Gebac Const.**
Secretar general
M şcovici Melania

OAMENI ŞI FAPTE DIN U. R. S. S.

Uriaşele progrese ale învăţământului universitar în URSS.

700.000 studenţi frecventează anul acesta cursurile universitare.

Examenele în şcolile de toate gradele din URSS sunt pe sfârşite. Deasemenea, continuă şi examenele în cele 800 universităţi şi şcoli superioare care sunt frecventate anul acesta de 700.000 studenţi. Numărul studenţilor a crescut în asemenea măsură, încât ar întrece de şase ori numărul studenţilor din Rusia ţaristă şi egalează pe acel al studenţilor din toate ţările Europei, la un loc.

Numai la Universitatea din Moscova sunt înscrişi 8000 de studenţi. Este interesant de observat că cea mare parte a studenţimii dela această Universitate se preocupă de studiul problemelor de filosofie şi, în special, de problemele marxismului-leninismului.

Un mare număr de studenţi care vor absolvi anul acesta Universitatea provin din rândurile demobilizaţilor care au reluat studiile în ziua încetării războiului. Astfel, prin studentele care-şi vor lua anul acesta licenţa la Universitatea din Moscova, se numără şi două deţinătoare ale titlului de „eroină a Uniunii Sovietice": Ecaterina Riabova, Antonina Zubcova.

Anul acesta, universităţile şi şcolile superioare sovietice vor scoate o promoţie de 125.000 specialişti. Acest rezultat este un adevărat record.

In ultimii zece ani, au mai fost înfiinţate încă 100 de universităţi şi şcoli superioare.

Actualul plan cincinal prevedea pentru anul 1950 înscrierea a 674.000 studenţi. Cifra aceasta a fost depăşită anul acesta cu 30.000.

O comedie de mare succes se joacă la Moscova

„Paimir pe fir" este titlul unei noui comedii a cărei premieră a avut loc săptămâna trecută, pe scena teatrului de satiră din Moscova şi care, după părerea generală este cea mai reuşită piesă comică din actuala stagiune. Autorii sunt; K. Issaiev, bine cunoscut scenarist cinematografic şi un tânăr scriitor dramatic, A. Galih.

„Taimir pe fir" este o adevărată comedie a încurcăturilor, un vodevil extrem de reuşit, care se bucură de un mare succes.

Maşini pneumatice pentru culesul bumbacului

Uzina de maşini agricole din Taşkent va construi noui tipuri de maşini pentru culesul bumbacului „S. H. P." Noua maşină lucrează pe baze pneumatice şi înlocueşte munca a 30-40 oameni.

*

La aceiaşi uzină s'a construit o maşină pentru înlăturarea pe cale mecanică a frunzelor tufelor de bumbac. Această maşină se află în prezent în stadiu de experimentare.

Biografia lui I. V Stalin în 54 limbi

A apărut de curând o scurtă biografie a lui I. V. Stalin în două ediţii, într'un tiraj total de 7.680.000 de exemplare.

Cartea este tipărită în 54 limbi dintre care: în limba avară, darghină, lacă, tată, şi alte limbi ale popoarelor URSS.

Aceiasi biografie a apărut în limbile cehă, bulgară, ungară, polonă, română, sârbo, italiană, chineză, germană, persană, turcă, franceză şi engleză.

Congresul internaţional al compozitorilor din Praga

La Praga a avut loc zilele trecute Congresul internaţional al compozitorilor la care au asistat reprezentanţi ai 19 ţări, printre care URSS, Anglia, Franţa, Polonia, Ungaria, Cehoslovacia, etc. Din delegaţia sovietică au făcut parte compozitorii Saporin, Hrennicov, Soloviov-Sedol şi Lurstovski.

Tihon Hrennicov, secretarul general al Asociaţiei compozitorilor sovietici a ţinut o conferinţă cu tema: „In ce direcţie se desvoltă muzica".

INSTANŢELE JUDICIARE DIN IAŞI

după 3 luni şi jumătate dela punerea în aplicare a noii legi de organizare judecătorească

(Urmare din pagina 1-a)

soluţia dată de instanţă a fost considerată de el justă.

Accelerarea judecăţii şi redactarea la timp a hotărârilor

Pentru infracţiunile flagrante s'au emis în perioada 1 Ianuarie-1 Iunie 1948 un număr de 70 mandate de arestare pe când în aceeaşi perioadă a anului 1947 s'au emis un număr de 102 mandate de arestare. In anul 1948 (primele 5 luni) au fost în curs de cercetare 637 dosare, în raport cu 736 dosare în aceeaşi perioadă a anului precedent.

La executări s'a înregistrat o activitate mai intensă. Un număr de 1.813 mandate s'au executat până în prezent în anul 1948 iar în anul 1947. până la 1 Iunie s'a executat numai 441 mandate. Aceasta se datoreşte accelerării judecăţei precum şi redactărei la timp a hotărârilor.

Activitatea Camerii de instrucţie

Camera de instrucţie care după cum am arătat este o instanţă nou creată şi are sarcina să controleze activitatea cabinetelor de instrucţie a avut dela 1 Ianuarie până în prezent 288 lucrări intrate, 276 lucrări ieşite şi 141 hotărâri.

Biroul de cazier şi identificare

depe lângă Parchetul Tribunalului a eliberat cu 60 la sută certificate de cazier mai puţin decât în anul trecut, în schimb în primele 5 luni ale acestui an s'a primit la acest birou cu 75 la sută mai multe extrase după hotărârile definitive decât în anul precedent. Aceasta se datoreşte intensificării muncii la toate instanţele judecătoreşti, — rezultat al noului imbold dat de legiuirile penale democratice.

Autopsiile medico-legale reduse cu 66 la sută

La serviciul Medico Legal depe lângă Parchet s'a constatat că în cazuri de rănire, loviri, accidente de muncă, examinarea bolnavilor mintali, expertize psihiatrice, situaţia nu a prezentat prea mari diferenţe în comparaţie cu anul trecut.

Dar ceeace este foarte important de relevat este faptul că autopsiile medico legale au fost reduse cu 66 la sută ceeace însemnează că situaţia economică normalizându-se (mai ales în pătura ţărănească), nu au mai fost cazuri de morţi violente şi deci necesitatea autopsiilor a fost mult redusă.

Colaborarea între magistraţi şi asesori populari

La toate instanţele judiciare ieşene, colaborarea între magistraţii de carieră şi asesorii populari s'a dovedit rodnică şi bine venită. Dealtfel s'a luat remarcabila iniţiativă ca în fiecare Sâmbătă la orele 12 în şedinţe comune, magistraţii de carieră, asesorii populari şi funcţionarii judecătoreşti să discute chestiuni profesionale şi să desbată legiuirile noui în lumina orientărei politice actuale.

Magistraţii de carieră a instanţelor judiciare locale au înţeles dealtfel noile reforme şi se constată că—în genere—de acord cu asesorii populari aplică legile în spirit democratic. De altfel s'a mai constatat că procurorii stau la dispoziţia justiţiabililor cu sfaturi şi soluţii şi în acest mod ei capătă în mod treptat încrederea oamenilor care vin cu diferite pricini în faţa Justiţiei.

„Justiţia poporului în slujba poporului" se dovedeşte a nu fi numai o lozincă sau un percept scris pe perete ci o realitate practică.

Unele deficienţe

Se mai semnalează însă unele deficienţe şi lipsuri. Astfel mobilierul nu este suficient iar problema aprovizionării cu combustibil trebue soluţionată din timp pentru a se evita greşelile din anii imediat de după războiu când magistraţii, funcţionarii şi justiţiabilii stăteau ore întregi în frig în timpul lunilor de iarnă. Deasemeni se mai semnalează lipsa unei case de fier la Parchet, casetă în care să fie păstrate corpurile delicte.

Prin remedierea treptată a acestor lipsuri, justiţia populară va intra în adevăratul ei făgaş cerut de timpurile noui.

M. AD.

Citiţi „OPINIA"

MUZICA POPORULUI ADZERBAIDJAN

(Continuare din pagina 1-a)

festat şi pe tărâmul compunerii cântecelor.

Foarte populare au devenit cântecele compozitorilor Gadjibecov, Nieazi, Aleschierov, Rustanov. Abundar, Nicolscaia şi Gusein-Zadi.

Pe lângă aceasta mulţi compozitori au început să se orienteze spre muzica simfonică.

Bătăliile nemaipomenite în istorie, spiritul măreţ al poporului sovietic, marele lui eroism, impuneau ca mijloc de redare în muzică, formele monumentale simfonice, bogăţia de culori a orchestrei simfonice.

Compozitorii azerbaidjani desfăşoară şi în prezent o importantă activitate creatoare. In ultimul timp s'au scris 2 opere, 2 operete, 2 cantate, 5 simfonii, 11 poeme simfonice, uverturi şi suite, 3 simfoniete, 95 cântece şi romanţe, mai bine de 100 felurite bucăţi, din genul micilor forme muzicale, vreo 50 creaţiuni corale şi 22 compoziţii muzicale pentru instrumente populare.

Precum se vede compozitorii Azebaidjanului nu rămân în urma poporului sovietic, care desfăşoară astăzi cel mai intens efort de reconstrucţie din întreaga lume.

Comisia de difuzare a presei

aduce la cunoştinţa abonaţilor săi, că şi-a **MUTAT** sediul din strada Ştefan cel Mare Nr. 40, în **str. Cuza Vodă Nr. 67** (sub Camera de Comerţ).

Pronosport

(Urmare din pagina 1-a)

celaş nume care a învins Milano cu 2-0, Triest cu 2-1, Neapole cu 1-0, clasată a 4-a în clasamentul general.

Profesorul a rămas pof, căci nu juca la Pronosport, care ca şi filatelia dă şi noţiuni geografice.

Dar Pronosport se poate lua şi pe plan internaţional. De exemplu în situaţia din Palestina.

Cei care pun 1 m'zează pe arabi, cei care pun 2 m'zează pe evrei, câştigătorii sunt cei cu X, adică cei care au mizat pe... „neintervenţionismul" englez.

Puţine şanse au acei care vor miza pe Bevin sau Truman, iar numere necâştigătoare sunt echipele „sportive" ale lui Franco, Tsaldaris etc. etc.

Până atunci Pronosportul rămâne un joc pasionant pentru cei care căutând să afle cele 12 puncte norocoase aşteaptă premiul care să-i facă şi mai sportivi.

CU 500 LEI

învăţaţi fie DACTILOGRAFIA (maşina de scris), fie STENOGRAFIA, CONTABILITATEA CORESPONDENŢA, LUCRARI DE BIROU sau LIMBI STRAINE, ca Engleza, Rusa, Franceza, Germana.

Se fac înscrieri de începătoui şi avansaţi şi

Se eliberează DIPLOMĂ.

Se scrie, se copiază şi se TRADUCE în şi din limbile de mai sus orice acte, corespondenţă, literatură etc.

Adresaţi-vă la **singura** ŞCOALA de STENO-DACTILOGRAFIE din str. Muzelor Nr. 9 (vis a vis de Liceul Oltea Doamna), la orice oră din zi.

Informaţiuni

— D-na Ursu Eugenia, moaşă la Serviciul Sanitar jud, Iaşi a fost pusă în retragere pe data de 30 Iunie pentru boală contractată în timpul, însă nu din cauza serviciului.

Recepţionarea lucrărilor technice

Se institue la inspectoratul tehnic cadastral Iaşi o comisie pentru recepţionarea lucrărilor tehnice ce cad în atribuţiunile Direcţiunii cărţilor funciare şi a Cadastrului Funciar şi executate în raza inspectoratului în regie, antrepriză. Comisia este formată din d-nii : Roşca Gh., inspector cadastral şef, preşedinte ; Macri Spiridon şi Tutoreanu Const., inspectori cadastrali, membri; Ştefăniu Aurora, impegată, secretară. Membrii Comisiunii nu au dreptul la nici o indemnitate.

Demisie

S'a primit demisia d-lui Ruson Alex., pedagog la institutul de Surdo-Muţi din Iaşi.

— Dl. Păduraru Petre a fost angajat la Administraţia Financiară Iaşi în funcţia de agent administrativ, diurnist temporar.

Activitatea P. N. P.

Luni 14 Iunie, la gruparea Universitară, dl. şef de lucrări P. Botezatu, a prezentat referatul : „Concepţii marxist-leniniste asupra filosofiei".

După o amplă expunere d-sa ajunge la concluzia că concepţiile filosofice sunt arme ideologice, în mâna claselor în luptă ; de aici lupta dintre materialism şi idealism.

A combate idealismul, înseamnă a combate filosofia imperialismului.

La discuţii au participat prof. N. I. Popa, conf. univ. Al. Dima, conf. univ. S. Găină, asist. univ. C. Nicuţă, şef de lucrări V. Harea, asist. univ. I. Didilescu.

— In ciclul conferinţelor organizate pentru comemorarea Centenarului Revoluţiei din 1848, Marţi 15 Iunie, a avut loc la sediul judeţean conferinţa d-lui Prof. univ. D. Tudor, despre Revoluţia din 1848 în Transilvania.

Inaintea conferinţei, dl. Prof. dr. C. Nicuţă, preşedintele organizaţiei, face o scurtă analiză a situaţiei politice actuale, ocupându-se în deosebi de marele eveniment intern „Naţionalizarea".

D-sa, descrie manifestaţia entuziastă care a cuprins, întreaga Mare Adunare când s'a propus Naţionalizarea.

Urmează apoi conferinţa d-lui Prof. univ. D. Tudor.

D-sa subliniază, fericita coincidenţă prin care acum când se sărbătoresc aniversarea a 100 da ani, dela Rev. din 1848, multe popoare din Europa, au prilejul să sărbătorească liber acest eveniment.

Făcând o minuţioasă analiză a situaţiei social-politice arată că Ardealul după pacea dela Carlovăţ 1699, trăeşte sub exploatarea unei duble simbioze turco-moşiereşti, pentruca în pragul secolului XVIII să fie introdus în Ardeal, un nou stăpân — Impăratul dela Viena de a cărui manta era agăţat şi prelatul iezuit.

De aici persecuţiuni politice şi persecuţiuni religioase.

Conferenţiarul expune apoi etapele şi mersul revoluţiei din care se desprinde rolul imens, jucat de gigantica figură revoluţionară a lui N. Bălcescu.

In concluzie, arată că Revoluţia din 1848 în Ardeal ar fi reuşit, dacă ţăranii Unguri şi-ar fi dat mâna cu ţăranii Români, cerând aceleaşi drepturi şi formând un bloc al naţionalităţilor. Totuşi Revoluţia din 1848, n'a rămas fără urmări. Grofii moşieri, pierdură o parte din privilegiile lor. Se începe împroprietărirea ţăranilor săraci, cei fără ogor se puteau aşeza în oraşe de unde se puteau îndeletnici cu meseriile.

După un veac, Ardealul a îmbrăcat o haină nouă şi în trei ani de guvernare democratică, el s'a schimbat cât nu s'a putut schimba într'o 100 de ani.

Aceasta se datoreşte numai guvernului actual care a dus acolo, ramura de măslin a păcii între popoarele conlocuitoare.

Comemorarea Revoluţiei din 1848

Duminică 20 VI, la toate sectoarele PNP se va comemora aniversarea Centenarului Revoluţiei din 1848.

Vor vorbi delegaţi ai organizaţiei Iaşi,

Numiri de interni la instituţiile spitaliceşti

Următorii externi cu concurs, cu stagiul terminat, au fost numiţi interni provizorii la instituţiile spitaliceşti din Iaşi :

Bobulescu Mihai la clinica oftalmologică, în locul d-lui Ilarion Florin ; Hanganu C. la clinica oftalmologică în locul d-lui Gherasim Ilie, Trifan Nicolae la Centrul de Ocrotirea copiilor, în locul d-lui Teodorovici Grigore.

Dela P. T. T.

Se aduce la cunoştinţa celor interesaţi că la Oficiul P.T.T. Iaşi are loc în ziua de 3 Iulie o licitaţie publică pentru furnizarea unui număr de 46260 stâlpi şi 14.574 bucăţi adause,

Caietul de sarcini poate fi văzut zilnic de ofertanţi la biroul exploatării a oficiului Poştal.

Obligativitatea intreprinderilor de a-şi plăti impozitele

O telegramă a Ministerului de Finanţe sosită eri la Administraţia Financiară face cunoscut faptul că întreprinderile sunt obligate să plătească în termen, impozitele directe şi indirecte datorate.

In prevederea de mai sus intră şi intreprinderile care au fost naţionalizate prin Legea Marei Adunări Naţionale.

Noui materiale sosite din U.R.S.S.

Pe ziua de ieri au mai sosit din U. R. S. S. prin punctul de frontieră Ungheni, următoarele mărfuri : 1.279.400 kg. Kocs şi 17,220 buc. cărămidă refractară.

Materialele sunt destinate Oficiului Industrial al fierului.

Salvarea pădurilor ţării

O lege mai veche despre care s'a vorbit puţin. Dece se impunea exproprierea pădurilor. Un plan de amenajare

Pădurile au constituit în trecut una din principalele bogăţii ale ţării noastre. Ani de-arândul însă exploatările sălbatece ale Societăţilor particulare au distrus întregi masive păduroase, fără ca noui replantări să fie făcute.

Defrişări sălbatece

In ultimii cinci zeci de ani mai ales distrugerea pădurilor a devenit din ce în ce mai accentuată ceeace a dus la descreşterea suprafeţii împădurite care nu este azi de cât circa 26,5 la sută din suprafaţa ţării. Suprafaţa de circa 6.300.000 ha. de pădure existentă în ţara noastră nu producea anual decât 2,77 m. c. la hectar la pădurile statului, 1,86 m. c. la hectar la pădurile persoanelor juridice, şi cu mult mai puţin la pădurile particulare care erau sălbatec defrişate de către acei ce erau interesaţi în secătuirea bogăţiilor ţării şi transformarea a numeroase păduri în păşuni împădurite.

Degradarea terenurilor

Dar lipsa de grijă pentru regenerarea pădurilor exploatate de particulari a avut drept consecinţă desgolirea munţilor, ceeace a dus la terenuri degradate, alunecări de pământ, torenţi şi inundaţii. Ca urmare a acestor situaţii, aproape un milion hectare terenuri agricole au devenit improprii agriculturii. In deosebi în regiunile Buzău, Râmnicu-Sărat, Brăila, efectul despăduririlor a fost inundarea a mari suprafeţi de teren cu nisipuri şi pietriş. Dacă la aceasta mai adăugăm incendiile provocate din neglijenţă sau rea voinţă şi care fac anual pagube însemnate, avem întregul aspect dezastruos sub care se prezenta sectorul forestier în clipa în care guvernul punea problema reconstrucţiei naţionale.

Trecerea în patrimoniul Statului

Iată dece, prin Constituţia din Aprilie 1948 pădurile particularilor au fost trecute în patrimoniul Statului. Era singura soluţie eficace pentru a salva pădurile şi a reface această importantă bogăţie a ţării. Exploatarea raţională a pădurilor nu poate fi asigurată decât prin măsuri planificate, şi bine studiate de organele de specialitate ale Ministerului Silviculturii.

Apărarea patrimoniului forestier

Dar încă înainte de a se veni cu expropierea pădurilor particulare, guvernul luase măsuri pentru apărarea patrimoniului forestier.

Legea alcătuită în acest scop în Iunie 1947 urmărea gruparea pădurilor, indiferent de proprietar, pe mari unităţi economice, ceeace însemna un prim pas pe calea naţionalizării exploatărilor de material lemnos, şi pe de altă parte îngăduia cultura intensă de arborete cu care să se completeze în viitor golurile din sectorul forestier.

Reglementarea tăierilor, apărarea contra despăduririlor, a fărâmiţării pădurilor şi a incendierii, apărarea contra infractorilor, toate aceste probleme sunt serios reglementate prin legea amintită. In urma exproprierii lucrurile sunt cu mult uşurate.

Un plan pe patru ani

Actualul Minister al Silviculturii a moştenit această lege şi continuă a-i aplica prevederile, îndeosebi în ceeace priveşte planificarea.

Una din prevederile fundamentale ale legii de apărare a patrimoniului forestier era şi stabilirea unui plan pe patru ani pentru amenajarea pădurilor şi stabilirea unui randament optim de exploatare unit cu împăduririle regiunilor defrişate care au avut de suferit de pe urma acestor distrugeri.

Planul a fost însuşit şi este dus mai departe de către actualul Minister al Silviculturii.

Apărarea contra incendiilor şi a infracţiunilor

Această lege care organizează sectorul forestier mai prevede sancţiuni severe împotriva acelora care dau foc unei păduri, împiedică localizarea unui incediu, aprind foc în pădure sau în alte locuri decât cele fixate, etc. ca şi asistenţă tehnică silvică controlul şi pedepsirea infractorilor.

Această lege, a cărei executare este înlesnită esenţial prin trecerea în patrimoniul public a pădurilor, deschide largi posibilităţi de viitor pentru acest sector atât de important în economia generală a Statului.

REP.

Pentru «Fondul Creaţiei»

Un turneu teatral

organizat de Sindicatul Mixt din Iaşi, cu concursul artiştilor Teatrului Naţional

Sindicatul Mixt de Artişti, Scriitori, Ziarişti a iniţiat un turneu oficial cu piesa „Ion Anapoda" de G. M. Zamfirescu cu concursul voluntar al artiştilor dela Teatrul Naţional Iaşi, pentru mărirea „Fondului Creaţiei" dela 12 Iulie la 25 August 1948, în toată ţara şi în special în centrele muncitoreşti şi în oraşele mici.

Acest „Fond al Creaţiei Artistice" are ca obiectiv unic progresul artei pentru încurajirea, îndrumarea şi valorificarea creaţiei scriitorilor şi artiştilor.

Creatorii noştri de artă s'au ataşat cu deplin devotament efortului constructiv al poporului muncitor dela care îşi caută motive de inspiraţie puternice şi valabile astfel ca operele lor să ne fie şi un mijloc de educare a poporului.

Artiştii Teatrului Naţional din Iaşi împreună cu o parte a personalului din această instituţie, renunţând la concediul lor de vară, s'au pus în slujba ridicării ideologice, a maselor largi perfectând acest turneu.

Iată şi itinerarul acestui turneu cu piesa lui G. M. Zamfirescu prin oraşele Moldovei :

Incepând dela 12 Iulie până la 18 Iulie vor fi vizitate consecutiv oraşele : Vaslui, Huşi, Bârlad, Odobeşti, Mărăşeşti, Panciu, Tg. Ocna.

Iar în zilele de 23, 24 şi 25 August, respectiv : Vatra-Dornei, Câmpu Lung, Gura Humorului.

Azi la PHOENIX

Un film cu acţiune puternică. Un film care oglindeşte lupta pentru libertate

Munţii în flăcări

Dinamism-Acţiune-Senzaţional

Masive cantităţi de piei şi lână au fost aduse pentru industrii

In portul Constanţa a sosit vasul argentinian „Rio Ciubut" care a adus în ţara o cantitate de 3306000 kgr. piei crude, 2117000 kgr. zebrac şi circa 2 milioane kgr. lână în cadrul acordurilor în vigoare încheiate în Argentina. Pieile ce au sosit sunt de mânzaţi, viţei şi boi.

Intrucât vasul are un pescaj mai mare de 25 picioare şi nu poate intra în port el a fost tras la dana Nr. 32 unde va fi descarcată o parte din lână urmând ca ulterior vasul să fie tras la dana 46 pentru descarcarea complectă.

Descarcarea vasului va dura 7 zile, întrebuinţându-se 4 macarale cu aburi aflatoare pe vas şi 3 macarale electrice puse la dispoziţie de „Sovromtransport". Delegaţii Oficiului Industria al pielăriei şi Oficiului Industrial a lânii au şi început recepţionarea încărcăturii, luându-se măsuri ca întreaga cantitate sosită să fie expediată imediat întreprinderilor prelucrătoare.

In atenţia Cooperativelor săteşti din jud. Iaşi, Vaslui, Huşi şi Baia

La Magazinul de Stat „IAŞUL"

— cu ridicata —

din Iaşi str. Ştefan cel Mare 58

(lângă Banca Naţională)

a sosit o cantitate de ;

Ghete bărbăteşti din piele şi talpă
„ de damă „ „ „ „
Pantofi „ „ „ „ „ „
Bocanci „ „ „ „

Bocanci din piele şi talpă de cauciuc care se vinde numai Cooperativelor săteşti, pentruca sătenii să se poată aproviziona numai dela aceste Cooperative

Preţul încălţămintei este între :
1782 Lei perechea cel mai eftin şi
2805 Lei perechea cel mai scump

Aceste preţuri sunt preţurile de vânzare CĂTRE CONSUMATOR, beneficiul Cooperativelor fiind inclus în preţ

Intrucât cantitatea de încălţăminte este limitată, Cooperativele sunt rugate a veni cât mai urgent să ridice mărfurile, astfel ca nici o Cooperativă să nu fie lipsită de aceste mărfuri de calitate excelentă şi preţuri convenabile

MAGAZINUL DE STAT IAŞUL
I A Ş I
STR. ŞTEFAN CEL MARE 58

DOCTOR
S. A. DAVID
Boli Interne şi de COPII, BOLI DE FEMEI
Venerice, Sifilis
Blenoragia vindecă radical în 9 ore. (penicilină)
Iaşi. Str. Costache Negri 3
(colţ Elena Doamna)
Cons. 8—12 dim. şi 2—9 seara

DOCTOR
M. Mătăsaru
- Medic primar de spital -
Specialist
BOLI DE PLĂMÂNI ŞI DE INIMĂ
Cons. 3-6
Str. Ştefan cel Mare 8 bis

Fişe de clienţi şi furnizori

se găsesc de vânzare la Tipografia Lupta Moldovei Str. Ştefan cel Mare

FABRICA de SPIRT şi ACID CARBONIC NICOLINA

IAŞI STR. CRUCII Nr. 60

aduce la cunoştinţă fabricelor de sifoane ca livrează orice cantitate de

ACID CARBONIC

la preţul de lei 30 p. kg.
franco Gara Nicolina

U. N. S. R.

TEATRUL AMATOR STUDENŢESC

Prezintă Sâmbătă 19 Iunie 1948 orele 20

în Sala Teatrului Naţional Premieră

Platon Krecet

3 acte (5tablouri) de Al. Korneiciuc

cu d-rele Geta Partenie, A. Pintilescu, M. Smărăndoiu E. Artenie, Didica Onofrei, Nina Ardeleanu, A. Scripcaru şi d-nii Puiu Vasiliu, Const. Pânzaru, Mişu Rădoiu, Petrică Manea, C. Pascaru, Gicu Aramă şi Jenică Balaban

Dir. de scenă : LEOPOLD ŞTERN

Biletele la Agen. „Barasch" Lăpuşneanu 20 tel. : 1422

IN CURÂND IN CURÂND

„MELODIA TINEREŢII"

pretext muzical în 2 acte şi 24 tablouri

la Grădina POMUL VERDE

Vânzători de ziare

Se angajează în condiţiuni avantajoase

PIERDUT carnet de muncă Nr. 0293287 pe numele Valente Teodoru. Il declar nul.

ULTIMA ORA

Furtunoase desbateri
în Adunarea Națională Franceză
-- Guvernul abea a putut obține o majoritate de opt voturi --

PARIS 18.— In Adunarea Națională Franceză au continuat dezbaterile cu privire la acordurile dela Londra.

D. Georges Bidault a luat din nou cuvântul declarând că d-nii Bevin și Marshall s'au opus controlului internațional al Ruhrului. In momentul când ministrul de externe francez a declarat că indiferent de hotărîrea Parlamentului francez, Franța va trebui să execute angajamentul contractat la Londra, în privința Germaniei, în sală s'a produs un vacarn asurzitor.

In mijlocul vociferărilor, a luat cuvântul un parlamentar comunist, care a cerut să se discute incidentele dintre poliție și muncitori dela Clermond-Ferrand. In fața refuzului socialiștilor și MRP-iștilor de a discuta această chestiune comuniștii au luat atitudine, scandând:

„Jules Machasasinul"

Ședința a fost suspendată.

*

PARIS 18.—In cursul desbaterilor din Adunarea Națională Franceză, a luat cuvântul d. Paul Raynaud, care a căutat să demonstreze că acordurile de la Londra sunt favorabile Franței.

— A mai vorbit și deputatul comunist Florimond Bonte, care a spus că acordurile dela Londra trebuiesc respinse, deoarece ele sunt contrare intereselor Franței.

A vorbit apoi d. Robert Schuman, președintele Consiliului de Miniștri, care a intervenit în desbateri pentru a obține un vot favorabil acordurilor dela Londra. Intâmpinat cu numeroase proteste, d. R. Schuman a declarat,

„Este vorba de a se reda Germaniei răspunderile ce i se cuvin. Deaceea trebue să se recunoască egalitatea de drepturi".

Dl. Schuman a spus apoi că un vot defavorabil al Adunării va aduce cu sine căderea guvernului.

*

Târziu în cursul nopții deputații au trecut la vot. Moțiunea care sprijină acordurile dela Londra încheiate de d. Georges Bidault, a fost votată, totalizând 297 voturi pentru și 289 voturi contra, adică cu o majoritate de numai 8 voturi.

In plus, moțiunea votată cuprinde mai multe rezerve și doleanțe de modificare a textului încheiat la Londra.

Germania pusă pe picior de egalitate cu Franța!

MOSCOVA 18. — „Literaturnia Gazeta" ocupându-se de conferința dela Londra, scrie printre altele: „Washingtonul dictează la Londra, hotărârile prin care Germania învinsă este pusă pe picior de egalitate cu Anglia și Franța. Aceste hotărâri nu pot avea însă succes, fiindcă ele sunt împotriva păcii și securității generale. Opinia publică a întâmpinat cu indignare, hotărârile conferinței dela Londra.

ALEGEREA
noului șef rabin
al cultului mozaic

BUCUREȘTI 18 — Eri la orele 10, a avut loc în localul Casei de Cultură Evreească, din București, str. Mircea Vodă 28, alegerea noului șef-rabin al cultului mozaic din R. P. R. Solemnitatea s'a desfășurat în prezența d-lui ministru al Cultelor, Stanciu Stoian, a d-lui Frangu, director în ministerul Cultelor, a d-lor deputați B. Feldman, Av. H. Leibovici-Șerban, Marcel Fischler și Eduard Manolescu, a celorlalți consilieri ai Federației Uniunilor de Comunități Evreești din R. P. R. și a delegaților comunităților a rabinilor, și Sfatului Rabinic din București.

D. ministru al cultelor, Stanciu Stoian, a salutat în numele guvernului, pe membrii adunării elective, făcând un scurt istoric al mișcărilor șovine și antisemite dela noi, care au introdus în politica țării noastre, metodele diversioniste de învrăjbire între naționalități și între cetățenii aparținând diverselor credințe religioase.

După ce candidații și-au desvoltat predicele, a urmat votarea.

D. Dr. Moses Rosen, șef rabin al Comunității Evreilor din București a fost ales șef-rabin al Cultului Mozaic din Republica Populară Română, întrunind 173 voturi contra 14.

Au luat cuvântul pentru a felicita pe noul conducător al Cultului Mozaic, d-nii: Ing. Anghel Dascălu, av. I. Bacal, Prim rabin Schechter, în numele Comunităților Ortodoxe, Rabin Dr. Schoenfeld, în numele Uniunii Comunităților Neologe din Ardeal și Banat, Rabin Eskenasy, în numele Uniunii Comunităților Seculare și Rabin Gutman din Iași, în numele Uniunii Comunităților de Rit Occidental.

Tuturora le-a răspuns noul ales, Eminența Sa Dr. Moses Rosen, care a mulțumit pentru încrederea arătată prin votul acordat, luându-și angajamentul de a-și pune toată munca și activitatea în slujba obștei din R. P. R., luptând pentru încadrarea acestei obști în lupta generală pe care poporul român și celelalte popoare o duc pentru pace.

In atențiunea
tuturor cetățenilor și Cooperativelor sătești

Magazinul de stat „CIOCANUL"

din Iași anunță că a primit un transport de: seceri, coase, sârmă pentru stuf, cuie, lanțuri, tablă, sodă caustică, geamuri, ceaune de aluminium și fontă, vase de bucătărie și articole de vânătoare (tuburi și alice).

Tratat de colaborare
între Ungaria și Polonia

BUDAPESTA 18.—O delegație guvernamentală maghiară a plecat la Varșovia, pentru încheerea unui tratat de prietenie, colaborare și ajutor reciproc între cele două țări.

Expoziție școlară

BUCUREȘTI 18. — Eri a avut loc la Ateneul Român, deschiderea expoziției gazetelor de perete școlare, cu subiecte din revoluția dela 1848.

Au participat d-nii: Gh. Vasilichi, ministrul Invățământul Public, Octav Livezeanu, ministrul Informațiilor și Artelor, Th. Iordăchescu, ministrul Lucrărilor Publice, M. Roșianu, ministru adjunct al Invățământului Public, prof. M. Roller, etc.

Tensiunea existentă în lume
este provocată de Statele Unite
a declarat episcopul de Canterbury

LONDRA 18 (Rador)— France Presse transmite: Dr. Hewlet Johnson, episcopul de Canterbury, a declarat Marți seara la Canterbury că „în timp ce în Anglia și în Statele-Unite domnește o atmosferă războinică, URSS nu se gândește câtuși de puțin să declanșeze ostilități".

El a adăugat că tensiunea existentă în lume provine din schimbarea bruscă a politicei americane față de U.R.S.S.

„Nu cred în eventualitatea unui război" a spus el.

Dr. Johnson a încheiat recomandând reluarea comerțului cu Europa de răsărit.

Conferința Dunării

MOSCOVA 18 Tass. — Uniunea Sovietică a acceptat propunerea ca Conferința Dunării să se întrunească la 30 Iulie.

Vor participa la Conferință Uniunea Sovietică, Franța, Anglia, Statele Unite și țările riverane Ukraina, România, Cehoslovacia, Ungaria, Jugoslavia și Bulgaria.

Intrucât Jugoslavia a comunicat că Belgradul n'are timp să se pregătească pentru adăpostirea Conferinței, urmează a se alege o altă capitală a unui Stat riveran.

Așezarea impozitului agricol
pe anul financiar 1948-49

BUCUREȘTI 18— Prezidiul Marei Adunări Naționale a semnat eri decretul prin care se fixează așezarea impozitului agricol pe exercițiul financiar 1948 | 1949.

Noua așezare a impozitului agricol prevede o nouă determinare a impozitului datorat de agricultori.

Noua normă de impunere reprezintă un important progres, căci el este forfetar pentru toate categoriile de terenuri și e în funcție de rentabilitate, inventarul agricol, viu și mort, etc.

Deasemeni noua normă de impunere prevede principiul determinării, în raport cu capacitatea reală de plată a agricultorilor.

Dl. Gh. Dimitrov
a împlinit 66 ani

BUCUREȘTI 18. — Gh. Dimitrov a împlinit azi 66 ani.

Cu acest prilej, președintele Consiliului de Miniștri al Republicii Populare Bulgare a primit telegrame de felicitare din partea d-lui dr. P. Groza și a C. C. al Partidului Muncitoresc Român.

Conferință

Sâmbătă 19 Iunie, ora 5 după amează, d. Prof. N. Buzea va ține o conferință în Aula Facultății de Drept, vorbind despre „Justiția în U. R.S. S."

Conferința este organizată în cadrul A. R. L. U. S. secția Juridică.

Citiți OPINIA

In procesul masacrelor
Un martor a fost arestat în instanță
fiind recunoscut ca participant la asasinate

BUCUREȘTI 18.—In ședința de eri a procesului masacrelor, a apărut la bară gardianul public Vătăjanu, aflat acum cu serviciul la Ploești.

El fusese citat ca martor.

Publicul din sală l-a recunoscut imediat că e același Vătăjanu care se afla în serviciu la Tg. Frumos în anul 1941 și a participat la săvârșirea jafurilor și crimelor.

Vătăjanu a fost arestat imediat și înaintat parchetului.

*

In ședința de eri după amiază a procesului masacrelor a urmat interogatorul fostului general Leoveanu, după care s'a continuat audierea martorilor.

Martorul Litner Leiba a declarat că în siua de 29 Iunie 1941, Vivoschi a împușcat zeci de cetățeni.

Haia Davidovici a declarat că acuzatul Atudorei i-a omorît ambii copii deși el l-a implorat, aruncându-se la picioarele asasinului, să nu-i omoare copii.

Ședința continuă azi dimineață.

ORA 12

Represiune polițienească
împotriva muncitorilor din Franța
O grevă generală de protest

PARIS 18 — Confederația Generală a Muncii a lansat o chemare către muncitorii și salariații de toate categoriile din Franța prin care îndeamnă să înceteze lucrul mâine Sâmbătă 19 Iunie dela ora 10 până la 11. Guvernul francez a masat puternice forțe pe străzile din jurul ministerului Muncii, pentru a împiedica pe delegații Confederației Generale a Muncii a intra în Minister.

*

PARIS 18.— Greva din Clermont-Ferrand a luat o extindere formidabilă. Participă la grevă și muncitorii din orașele învecinate. Micii comercianți și industriași s'au alăturat greviștilor. „Numărul greviștilor s'a ridicat la 100.000 aparatul polițienesc a fost întărit. Gărzile polițienești și pers nalul terestru al forțelor aeriene au intrat în acțiune împotriva greviștilor. Poliția a operat 300 arestări. Se aduc neîncetat trupe, pe calea aerului dela Strassburg.

Până la mezul nopții s'au înregistrat 400 răniți la Clermont-Ferrand.

Americanii provoacă criză
în industria belgiană

BRUXELES 18.—O interpelare cu privire la industria textilă a fost făcută în Parlamentul belgian. Membrii Parlamentului au arătat că există o acută criză în industria textilă belgiană din cauza marilor cantități de produse americane care circulă pe piața belgiană. Ei au arătat că exporturile sunt pe jumătate decât în anii 1938 și 1939.

*

BRUXELLES 18.—Un purtător de cuvânt al guvernului a declarat ziariștilor că greva din industria metalaurgică este generală.

Greva din dokurile londoneze

LONDRA 18. — Numărul dokerilor greviști s'a ridicat Joi la 14 mii, încărcarea și descărcarea a fost întreruptă la peste 100 de vase.

Reacționarii americani
voesc să împiedice alegerea d-lui Wallace

NEW-YORK 18. — Curtea Supremă a Statului Alabama a interzis celui de-al treilea partid din Statele Unite al d-lui Henry Walace, de a participa la prima etapă a alegerilor pentru Președinți a Statelor Unite.

Acesta este cel de-al doilea stat după Ohio, care interzice participarea la alegeri a partidului d-lui Wallace.

Exerciții macabre
ale aviației americane

SEUL 18 — Organele poliției din Coreia de Sud au anunțat că la 8 Iunie, 9 avioane americane au bombardat bărcile de pescari din Coreia de Sud. Bomcardamentul a ținut 20 minute. 14 pescari au fost omorâți iar 10 au fost răniți. 14 bărci au fost scufundate.

ANUL 40 Nr. 531

ABONAMENTE

Lei 450 : : : : : : : : 3 luni
» 5.000 întreprinderi, autorități pe un an

Atelierele tipografice
IAȘI, Str. ȘTEFAN CEL MARE 50-52

4 Pagini 4 Lei

OPINIA

ZIAR POPULAR COTIDIAN

Duminică 20 Iunie 1948

Redacția și Administrația
IAȘI, STR. ȘTEFAN cel MARE Nr. 52

TELEFOANE:
Redacția. : : Nr. 1209
Administrația : : 2042
Serv. de noapte. : : 2088

Director C. R. GHIULEA

BIBLIOTECA UNIVERSITĂȚII -IAȘI

Reorganizarea economică unitară a țării

Am înregistrat ieri planul foarte important de reorganizare și concentrare a industriilor în raport cu sursele de materii prime ale diferitelor regiuni ale țării.

Ca început, se citează cazul unei fabrici de ulei care urmează să fie scoasă din București și mutată în Oltenia.

E vorba să se facă o serie întreagă de deplasări ale industriilor spre regiunile unde se află sursele naturale de aprovizionare cu materii prime.

Dacă însă deplasările acestea provoacă unele dificultăți, va fi ușor în schimb ca înființarea de noi industrii să aibă în vedere norma resurselor naturale și a specificului economic regional. In acest fel se vor simplifica problemele transportului, se vor realiza economii mari la acest capitol și se vor obține ieftiniri apreciabile la mărfuri.

Odată cu acest rezultat al ieftinirei, se va reda și provinciilor țării înviorarea cuvenită, în concordanță cu potențialul lor economic.

Această tendință a regimului popular, de a determina ridicarea tuturor regiunilor și a spori cadrul de viață al întregului popor, e o consecință a programului democratic și se întemeiază pe spiritul noei noastre Constituții.

(Continuare în pagina 2-a)

Ceferiștii moldoveni

au prestat 75.498 ore de muncă benevolă pentru ordine, curățenie și bună gospodărie

Realizări și distincțiuni. — Mulțumirile aduse de conducere

In vederea zilei de 1 Mai 1948, la apelul d-lui director general CFR s'a deschis la calea ferată bătălia ordinei, a curățeniei și a bunei gospodării, despre care am scris la timp în ziarul nostru.

Era vorba de a curăți, repara, înoi localurile, stațiile, de a organiza cu precizie munca, de a înfrumuseța stațiile și traseele, de a întreține curățenia în toate unitățile, serviciile, birourile, șantierele de lucrări, etc.

Ca urmare acestui îndemn, salariații CFR din raza Regionalei Iași s'au luat la întrecere muncind cu râvnă și pricepere pentru a răspunde chemării și a fi prin realizările lor în fruntea celorlalte unități din țară.

75.498 ore lucrate voluntar

In acest scop salariații au organizat munca pe unități, șantiere, echipe, în afara orelor de serviciu, lucrând în total 75.498 ore voluntare, în cursul cărora s'au realizat progrese mari sub raportul curățirii localurilor, a plantațiilor, îngrădirilor, reparații, etc.

Realizări

Iată și lucrările executate în acest timp prin munca voluntară:

Văruieli și zugrăveli 45.857 m. p., terenuri curățate 1.2?6.389 m. p., săpături pentru grădini 7.856 m. p.. garduri 1.003 m., amenajări de grădini 11.532 m. p., nivelări de terenuri 5.630 m. p., văruiri de pomi 735 bucăți, curățirea zgurei 44 vagoane, plantări de pomi 702 bucăți, stivuiri de materiale 4.881 tone, încărcări de materiale 1.826 tone, descărcări de materiale 4.886 tone, vopsit 200 m. p., pavoazări 370 bucăți, evacuare de moluz 270 tone, amenajări de teren și parcuri 26.400 m. p., reparații la împr. muiri 4.840 m, aranjări de materiale 1.573 m. cubi, curățirea platformei căii 591 km, vidanjări și desinfecții w. c. 115. curățirea radiere la pod 970 bucăți, refacerea crucea Sf. Andrei și reparații bariere 70, demontări de cantoane 7, săpături de șanțuri 1.445 m. cubi, alte lucrări 135 puncte.

Economii

Să ne gândim acum cât ar fi trebuit să se cheltuiască pentru aceleași lucrări cu plată și vom vedea marea economie pe care salariații C, F. R. au făcut-o administrației prin munca lor benevolă. El au depus însă această muncă din convingerea că numai în acest fel contribue la rezolvarea imediată a unor probleme de ordine și gospodărie, fără a face apel a concursul autorității și al administrației care este preocupată și-și concentrează toate eforturile pentru asigurarea unei circulații precise a trenurilor, pentru îmbunătățirea confortului vagoanelor, pentru micșorarea timpilor de mers, mărirea parcului de vagoane și locomotive, etc.

Distincții în muncă

S'au distins în muncă și au fost citate pe Regională personalul de mișcare, tracțiune, întreținere și reparațiuni din stațiile: Câmpulung Est, Gura Humorului, Roman, Crețești.

Pe linia curentă s'a distins personalul Districtelor de linie: Galbeni, Bârlad, Ruginoasa, Iași.

...și scăderi

S'au înregistrat însă și unele scăderi și lipsuri. Astfel, din rapoartele sosite la Direcția Regională Iași rezultă că conducătorii din Stațiunile Secueni, Roman, Podul Iloaie și Vatra-Dornei nu au pus toată râvna pentru aducerea la îndeplinire a apelului d-lui director general.

Mulțumirile Direcției

In general s'a constatat că întregul personal C, F. R. al Regionalei a 8-a Iași a răspuns la apelul directorului general, obținând frumoasele realizări pe care le-am menționat. Pentru aceste realizări Conducerea Direcției Regionale C. F. R. Iași a adus mulțumiri întregului personal subliniind că atitudinea muncitorilor, tehnicienilor și funcționarilor căilor ferate din Moldova a fost și de această dată la înălțime, și exprimându-și încrederea că și în viitor ei vor susține bătăliile îndeplinirii planului de muncă propus, executării planului financiar și a măririi producției pentru întărirea Republicei Populare Române.

B.

Artiști ieșeni pe șantierele naționale

In urma unei hotărîri a Uniunei Sindicatelor de Artiști, Scriitori și Ziariști, numeroase echipe de creatori artistici au plecat pe șantierul „Gh. Gheorghiu-Dej" Bumbești Livezeni următorii pictori ieșeni, asistenți la Academia de Arte Frumoase din Iași: N. Popa, Eugen Boușcă și Călin Alupei.

Tipizarea medicamentelor

O comisiune de specialiști studiază la Ministerul Sănătății problema uniformizării și tipizării medicamentelor.

Aceasta înseamnă că pe viitor se va pune capăt sistemului de mercantilizare și de comercializare dusă la extrem a produselor farmaceutice.

In fond, sistemul întrebuințat până în prezent de diferite case care produc specialități farmaceutice la noi sau în alte țări nu tinde decât la îmbogățirea patronului respectiv.

Luând același principiu activ terapeutic drept bază, adăugându-i încă o substanță sau două, totul pus într'un ambalaj elegant pe care era imprimată firma laboratorului respectiv și iată un produs nou căreia reclama comercială avea grijă apoi să-i atribuie calități de vindecare miraculoase.

In felul acesta se proceda până în prezent.

Nu mai vorbim de prețurile mari pe care cetățeanul era obligat să le plătească pentru toate aceste cutiuțe și hârtiuțe.

Prin tipizarea proiectată medicamentele vor fi uniforme, pentrucă principiile active care vindecă sunt aceleași pentru fiecare boală în parte.

Problema mai prezintă însă și un alt aspect.

Există la noi în țară o serie întreagă de plante medicinale.

Ele cresc pe câmp în diferite regiuni. Aceste plante constituie o bogăție importantă.

Până în prezent multe dintre ele erau importate din străinătate cu bani grei, când foarte bine puteau fi valorificate cele dela noi.

Astăzi, când țara noastră se reface prin propriile noastre mijloace și prin munca noastră încordată, orice bun existent la noi trebuie valorificat.

Să fie organizate colectările acestor plante medicinale cu concursul elevilor de școală, a învățătorilor, a organizațiilor de massă dela țară, bineînțeles sub supravegherea specialiștilor.

Aceasta vor aduce un venit nou pentru țară și ne-ar scuti de unele importuri făcute din străinătate.

Z. SANDU

SPORT

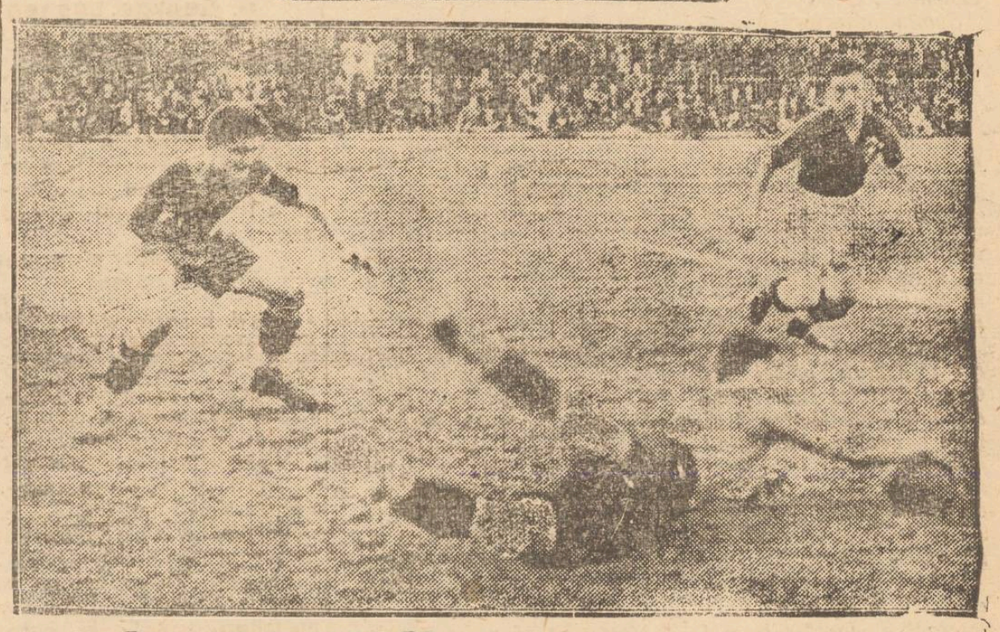

A ÎNCEPUT LA IAȘI

„Cupa Unității Tineretului"

Rezultate din cadrul U. A. E. R.-ului și U.T.M.-ului. — Cum s'au desfășurat primele partide de foot-ball

„Cupa Unității Tineretului", această măreață competiție care marchează un important succes al sportului popular din Republica Populară Română, a programat primele matchuri de foot-ball și în orașul nostru. Elevi alături de studenți și marea clasă a muncitorimii, cot la cot pe terenul de sport și-au disputat zilele acestea, întâietatea.

Zeci de tineri, o mare parte dintre ei care n'au jucat niciodată în vreo echipă și de care nimeni nu s'a îngrijit, au apărut pe stadion frumos echipați, demonstrând toate calitățile native pe care le posedă.

Și odată cu ei au venit și muncitorii respectivelor întreprinderi și elevii școlilor și studenții tuturor facultăților pentru a-și încuraja frenetic echipa favorită. In tribune au luat loc oameni simpli, din marea massă a truditorilor din fabrici, uzine, ateliere, birouri, care asistă pentru prima oară la o partidă de foot-ball. Unii au fost nedumeriți de felul cum jucătorii conduc mingea.

Era și normal aceasta. Patronii de altădată a fabricilor nu permiteau muncitorilor să participe la competiții sportive; îi exploatau până la sânge, pentru a da maximum de randament în folosul pungilor patronale.

Dar nu numai spectatorii au fost mirați de joc ci însași combatanții de pe teren. Nu puteau crede că ei joacă pe teren. Li se părea o nălucă.

Acești tineri muncitori care îmbraca pentru prima oară o ghetată de foot-ball se întrebau în gândul lor dacă footballul este un bun accesibil doar „vedetelor" sau poate fi practicat și de cei mulți, anonimi.

Răspunsul l-au dat prompt, chiar ei. Din sutele de piepturi ale spectatorilor au țâșnit încurajări entuziaste și clocotitoare pentru jocul fair, frumos, uneori chiar technic ale îndrăgostiților de sportul cel mai popular.

Întreceri în cadrul U. A. E. R.-ului

Dar să trecem la matchurile propriu zise.

In ziua de 15 Iunie s'au disputat pe terenul „23 August" următoarele matchuri în cadrul U.A.E.R.-ului, cu rezultatele respective:

Lic. Militar-Lic. Național: 4-1. Lic. Ind.—Lic. Kog.: 3-2

Aceste două întâlniri au dovedit afinitățile elevilor pentru sport, ele fiind totodată începutul drumului fructuos care va duce la propagarea sportului în cele mai largi masse ale elevilor.

I. ȘTIRU

(Continuare în pagina 2-a)

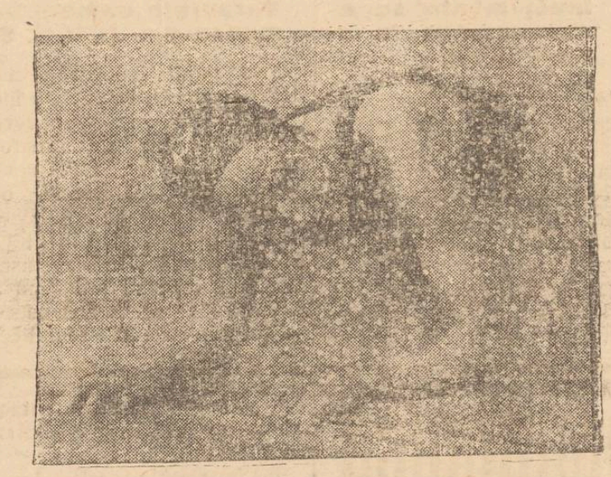

In bazinul dela Strandul Iașului

Creionări

A plâns un copil...

Acei care au văzut și trăit grozăviile din timpu masacrului dela Iași au început de ieri să povestească în fața judecătorilor.

Au povestit despre oamenii înjunghiați, despre copiii împușcați în brațele mamelor, despre tinerii uciși, despre bătrânii schingiuiți, despre vaete, suferințe, și despre alte fapte strigătoare la cer. Dintre aceștia a vorbit și un copil. Un băiețel de 14 ani care a povestit cum i-au fost ridicați părinții, un frate și bunicii. Toți acei care-i erau dragi au luat sub ochii lui drumul morții.

Copilul a smuls din sufletul său imaginea înfricoșitoare și a încercat s'o povestească pentruca toți cei din jur să înțeleagă.

Copilul a început să plângă: un plâns amar sfâșietor. Intreaga asistență plângea.

Copilul de 14 ani protestează prin plânsul său alături de sute de mii de orfani din țara noastră, împotriva acelora care în mod conștient și intenționat i-au trimis pe părinții lor să moară.

Asasinul era în sală. O figură de bestie, osoasă, un criminal.

Domnea o liniște apăsătoare, și tot ce era cinstit în sală se cutremura de grozăvia faptei. Deodată se ridică asasinul, Condurache și întreabă cinic:

— „Cum mă poate recunoaște un copil?

IOANA CAPAȚANA

(Continuare în pag. 2-a)

Academia de științe pedagogice a Federației Ruse

de Alexandru Kazanski

Această Academie a fost înființată la Moscova în ziua de 6 Octombrie a anului 1943. In 1946 s'a inaugurat deschiderea filialei dela Leningrad. Academia reprezintă forul superior al instituțiilor științifice din această ramură și numără în rândurile ei pe cei mai de seamă savanți sovietici ai pedagogiei. Principalele țeluri ale Academiei sunt: a contribui la propășirea învățământului popular din Uniunea Sovietică și a răspândi în sânul populației cunoștințe pedagogice.

Academia de științe pedagogice a Republicei Federative Sovietice Socialiste a Rusiei numără în prezent 31 de membri activi și 41 de membri corespondenți.

Academia se împarte în trei secțiuni: secția pedagogică, secția psihologică și secția de metodologie a învățământului.

Instanța supremă a Academiei o constitue adunarea generală a membrilor ei activi. In intervalul dintre două adunări generale consecutive, Academia este condusă de un prezidiu, ales de adunarea generală. In fruntea prezidiului stă președintele Academiei. In prezent acest post este deținut de cunuscutul savant Ivan Cairov.

Vom încerca să descriem instituțiile ce fac parte din Academia de științe pedagogice.

Inainte de toate trebue să pomenim Institutul de teorie și istorie a pedagogiei, institut menit să rezolve problemele cele mai importante ale pedagogiei și să aprofundeze problemele pedagogiei generale și a celei preșcolare, precum și a istoriei acestor ramuri ale pedagogiei.

Institutul de higienă școlară aprofundează problemele de educație fizică a școlarilor și de ocrotire a sănătății lor.

Din programul de activitate al acestui institut, face parte și studierea regimului școlarilor și a problemelor de amenajare din punct de vedere sanitar al școlilor și al celorlalte instituții de educație a copiilor.

Institutul de desvoltare artistică a copiilor îmbrățișează acel cerc de probleme ce se raportă la desvoltarea talentelor și aptitudinilor înăscute ale copiilor. Institutul studiază specificul și modalitățile de desvoltare a activității creatoare a copiilor și totodată studiază rolul ce-l are arta în educația morală a copiilor.

Institutul de metodologie a învățământului, după cum arată însuși numele lui, se ocupă de problemele sistematizării materialului necesar pentru alcătuirea unor manuale adecvate și stabilește bazele științifice ale metodologiei de predare a diferitelor obiecte.

Institutul de educație pedagogică, studiază cam același cerc de probleme, numai că resortul lui se ocupă de școlile pedagogice superioare,

(Continuare în pagina 2-a)

„Revizorul"

de N. Gogol

interpretat de elevi ieşeni

„Revizorul" savuroasa satiră la adresa moravurilor administraţiei corupte a nemuritorului scriitor rus N. Gogol a fost jucată Joi seara pe scena Teatrului Naţional din Iaşi de către elevii Liceelor „Internat" şi „Oltea Doamna".

Subliniem iniţiativa demnă de toată lauda a celor două licee care au realizat un frumos spectacol artistic.

Spectacolul s'a bucurat de un deosebit succes de public şi a întrecut aşteptările. S'au relevat unele veritabile talente artistice care dacă s'ar cultiva şi ar munci serios în câmpul artei ar ajunge desigur la rezultate deosebite.

Lăsând la o parte discuţia asupra piesei lui Gogol care îşi păstrează oricând actualitatea şi seva acidă, desvăluind moravurile unei lumi apuse, spectacolul a fost interesant tocmai prin ceeace ne-au oferit tinerii interpreţi - amatori.

Astfel, dl. T. Hurmuzache elev în cl. VIII Lic.-Internat a fost cel mai fericit inspirat jucând rolul lui Ivan Alexandreevici Hlestacov falsul revizor. Cu o siguranţă uimitoare pentru un debutant (probabil că d-sa nu a urmat Conservatorul), cu un simţ al humorului rar întâlnit la actorii tineri, d-sa a susţinut cu vervă şi joc precis rolul dificil care dealtfel cerea un actor matur.

Singurul reproş ar putea fi întrebuinţarea a accentului moldovenesc care deşi poate constitui o sursă de comic are pericolul de a duce la manierism.

Dl. D. Păstrăvanu, de asemeni, elev în clasa VIII-a a aceluiaşi liceu a susţinut rolul nu mai puţin dificil al primarului, dându-i greutate şi reuşind să-l redea în toată psihologia lui de funcţionar corupt şi fricos. Am remarcat de asemeni interpretarea stilată pe ascuţişul unei şarje a d-lui N. Perial, comicul de efect al d-lui N. Bârlădeanu, şi mai ales cuplul atât de reuşit şi plin de savoare a d-lor Const. Antonaş şi M. Bulboacă.

Interpretele nu au fost la înălţimea colegilor lor. S'au remarcat totuşi: Dide D. Vrânceanu, M. Moisiu, M. Arvinte, T. Dumitrescu.

Felicităm atât direcţia celor două licee pentru organizarea unei reprezentaţii atât de reuşite cât şi pe interpreţi pentru munca ce au depus-o realizând spectacolul.

Desigur că o direcţie de scenă experimentată ar fi putut face ca „Revizorul" jucat de tinerii lui interpreţi atât de talentaţi să fie reprezentabil oriunde.

Manifestarea artistică a elevilor şi elevelor de la „Internat" şi „Oltea Doamna" trebuie să fie un exemplu şi un îndemn pentru celelalte licee.

A. P.

PUNCTE

Cenaclul

literar „Flacăra" din Iaşi a ţinut obişnuita şedinţă Joi la orele 7 seara în cabinetul Direcţiei Teatrului Naţional.

Erau de faţă d-nii Gh. Agavriloaei, George Lesnea, M. Nanu, I. Istrate, N. Barbu, D. Magheru, d-nele Eugenia Protopopescu, Florica Damian, Ana Creţu, Lazarovici, etc.

D. George Lesnea

a făcut lectura poemului „Poltava" pe Alex. Puşchin în traducerea d-sale.

Dl. G. Lesnea a arătat mai întâiu că acest poem epic a fost scris de Puşchin în 1828 numai în 16 zile.

Stalin despre Puşchin

Tot d. Lesnea a povestit despre o întâmplare relatată de o revistă sovietică din care se desprinde preferinţa generalissimului Stalin pentru poezia lui Puşchin.

Vizitând o fabrică şi stând de vorbă cu muncitorii, generalissimul i-a întrebat, între altele pe care poet îl iubesc mai mult?

— „Pe Maiacovschi a răspuns în cor un grup de muncitori tineri", la care Stalin a răspuns, trecându-şi pipa în cealaltă mână: „Aveţi dreptate, e mare poet Maiacovschi, cu scânteeri geniale, dar eu rămân la Puşchin".

„Poltava"

este un mare poem epic cu trei părţi şi un epilog, numărând în total 1500 de versuri care au fost transpuse în întregime de d. Lesnea în româneşte, cu binecunoscuta-i îndemânare remarcată şi în trecut cu prilejul traducerilor din Lermontov şi Essenin.

Impresia generală

a celor prezenţi a fost că de această dată d-l Lesnea s'a întrecut pe sine. Cu modestie, d-sa a arătat că traducerea este fidelă originalului nu numai în conţinut, dar şi în ritm şi dispunerea rimelor. Necunoscând originalul rus nu putem face o comparaţie, dar credem că d-l Lesnea a reuşit — dacă e aşa cum a spus d-sa — lucrul cel mai greu pentru un traducător: acela de a fi la înălţimea originalului, când e vorba de un poet mare aşa cum e Alexandru Puşchin.

S'au remarcat

cu acest prilej unele asemănări formale cu unele balade istorice ale lui Alecsandri (Peneş Curcanul) şi D. Lesnea a arătat că deja reputatul istoriograf Barbu Lăzăreanu a vorbit de influenţa lui Puşchin asupra lui Alecsandri. Deasemeni, s'a arătat că dl. Lesnea a reuşit să aibă un stil adecvat pentru fiecare moment epic, având pe rând virtuozitatea lui Eminescu din pasagiile unde descrie lupta dela Rovine, a lui Coşbuc, ş. a. Aceste (alăturări rămân însă cu totul în afară de orice obiecţie, ele constituind dimpotrivă o dovadă a plasticităţii poetice a d-lui Lesnea.

Regretăm că după o singură lectură (care a durat o oră) nu se puteau face discuţii mai adâncite.

Angela Luncescu

puternica tragediană a scenei ieşene care lucrează actualmente la Teatrul CFR „Gh. Gheorghiu-Dej" din Capitală va sosi la Iaşi unde va juca în zilele de 23 şi 24 Iunie anul curent în „Covorul lui Djormat" de scriitorii sovietici Roşal şi Todjibaev şi „Trenuri de plăcere" de Radu Miron, spectacole cu care teatrul bucureştean a întreprins un turneu prin ţară. Creaţiile d-nei Luncescu în piesele de mai sus au fost reliefate în mod deosebit de cronicarii teatrali din Capitală.

Artiştii ieşeni îşi dau concursul pentru «Fondul Creaţiei»

„Fondul creaţiei" are ca obiectiv unic progresul artei româneşti pentru încurajarea îndrumarea şi valorificarea creaţiei scriitorilor şi artiştilor. A fost iniţiat de Comitetul Executiv al Uniunii Sindicatelor de Artişti, Scriitori şi Ziarişti şi hotărât în urma rezoluţiei Congresului Uniunii.

Ţelurile creierei acestui fond sunt următoarele:

a) Să uşureze scriitorilor şi artiştilor deplasarea în diferite centre industriale şi agricole, pentru inspiraţie artistică.

b) Sprijinirea creatorilor de frumos prin valorificarea şi editarea operelor lor.

e) Instituirea unor premii de creaţii al USASZ.

d) Sprijinirea periodicilor de literatură şi artă, etc.

Creatorii noştri de artă s'au alăturat cu deplin ataşament, la efortul constructiv al poporului muncitor — dela care îşi caută motive de inspiraţie — puternice şi valabile, astfel ca, operele lor să nu fie numai perfecte rechizari de artă ci un mijloc de educare a poporului.

Pentru aceste mari înfăptuiri oamenii din câmpul artei s'au mobilizat în jurul USASZ contribuind fiecare cu munca conştient fiind că participă la marea operă de educare a maselor largi.

Artiştii Teatrului Naţional Iaşi, împreună cu restul personalului din această instituţie, au iniţiat un turneu cu piesa „Ion Anapoda" de G. M. Zamfirescu sub auspiciile Sindicatului Mixt de Artişti, Scriitori, Ziarişti din Iaşi. Beneficiile realizate vor contribui la mărirea „Fondului Creaţiei",

Concursul lor, dovedeşte înaltul spirit de înţelegere a vremurilor de mari prefaceri sociale, pe care le trăim.

ORCHESTRA „Doina Moldovei" la Bucureşti

In cadrul serbărilor organizate de Ministerul Artelor şi Informaţiilor cu ocazia aniversării centenarului revoluţiei dela 1848, trei orchestre populare din ţară au fost invitate la Bucureşti.

Astfel au fost invitate orchestrele populare: „Mioriţa" din Timişoara, „Valurile Dunării" din Galaţi şi „Doina Moldovei" din Iaşi.

Orchestra populară ieşană „Doina Moldovei", de sub conducerea d-lui D. Popovici va pleca la Bucureşti Marţi 22 Iunie.

Reorganizarea economică unitară a ţării

(Urmare din pagina 1-a)

Art. 78 al Constituţiei vorbeşte răspicat de o activitate economică, socială şi culturală locală; vorbeşte de un plan economic local; de o chibzuită administrare a bunurilor şi întreprinderilor locale.

E un larg spirit descentralizator, cu accent prim în materie economică, — sursa principală de organizare şi dezvoltare a vieţii obşteşti.

Prin noua orientare a regimului democratic popular se vor lecui rănile adânci lăsate pe trupul ţării de metodele economice gangstereşti ale monarho-burgheziei politicianiste; se va curma cu centralismul absurd care a paralizat provincia; şi se vor deschide căi sigure de propăşire unitară a ţării şi de ridicarea nivelului material social şi cultural al poporului întreg.

R.

„Cupa Unităţii Tineretului"

(Urmare din pagina 1-a)

Jocurile de astăzi

Pentru azi sunt programate următoarele dispute de wolley:

Ora 17 terenul Lic. Oltea Doamna:

1) Şcoala Normală Cond.—Şc. Normală Sturza.

2. R. F. R.-Lic. Ortodox.

3. Lic. Comercial-Lic. Kog. (băieţi).

4. Lic. Aplicaţie-Lic. Internat.

Intreceri între echipele muncitoreşti

Miercuri 17 crt. s'au disputat tot pe terenul „23 August" primele jocuri de football între echipele muncitoreşti.

S'au întâlnit: CAM-Ţesătura şi Depoul-RATA.

Jocurile s'au disputat în 2 reprize a 30 minute. Primul joc a fost arbitrat foarte corect de dl. dr. Grădinaru iar secundul, tot atât de bine de dl. Coteanu.

S'au înregistrat următoarele rezultate:

CAM-Ţesătura; 0-0.

Depoul-RATA: 2-2 (2-0)

Iată cele 4 echipe care au evoluat;

CAM.

Pânzaru, Creţu, Lupaşcu, Schwartz, Paulescu, Troş, Tomiţă, Andrei, Banciu, Grigoriu, Costan,

ŢESĂTURA:

Ştefan, Nour, Şerban, Boboc I, Namiţeanu, Oto I, Călinescu, Bălan, Boboc II, Simionescu, Brătoi.

RATA:

Baloghian, Cristea, Gheorghe, Selec, Iancu Braaş, Copaci, Mereuţă, Crişu, Ionel, Liuţă, Iaromiciuc.

Depoul

Anton, Iacob, Constanţiu, Colibaba, Pastuhov, Birnicu, Ştefan, Catrinescu, Apopi, Antonic, Biro.

S'au remarcat: Creţu, Troş (C.A.M.); Călinescu (Ţesătura); Mereuţă, Crişu (Rata); Pastuhov Bârnicu (Depou).

I. ŞTRU

OAMENI ŞI FAPTE DIN U. R. S. S.

Statui noi la Moscova

Comitetul de artă de pe lângă Consiliul de miniştri al URSS a aprobat machetele pentru următoarele statui noui: S. M. Kirov, A. P. Cehov şi M. I. Kutuzov, care se vor ridica la Moscova.

Statuia lui Kirov va fi executată după proiectul lui N. Tomski, laureat al premiului Stalin. Ea va fi turnată în bronz şi va fi aşezată pe un postament de granit roşu, Statuia lui Cehov va fi executată de sculptorul Motovilov. Proiectul pentru statuia lui Kutuzov aparţine sculptorului Merkurov, laureat al premiului Stalin. Statuia, înaltă de 4 metri, se va înălţa pe un postament din marmoră neagră.

Invăţământul superior sovietic în ultimii 10 ani

Marcând împlinirea unui deceniu din ziua în care s'a ţinut prima Conferinţă unională generală a profesorilor şi conferenţiarilor din şcolile superioare, presa sovietică publică cifre interesante care caracterizează desvoltarea învăţământului superior în U. R. S. S. în decursul acestor ani. In ultimii zece ani au fost pregătiţi în ţară 750.000 de ingineri, agronomi, economişti, medici, pedagogi şi alţi specialişti de calificare superioară. Numărul colaboratorilor ştiinţifici dela şcolile superioare a crescut dela 53.000 la 70.000. Numărul şcolilor superioare a sporit dela 708 la 802, contingentul studenţilor mărindu-se totodată cu 100.000 de mineri. După planul concinal postbelic numărul studenţilor urma să atingă în 1950 cifra de 674.000, însă această cifră a fost depăşită anul acesta. In cursul ultimilor zece ani au fost făcute în şcolile superioare din U.R.S.S. peste 50.000 de lucrări în diferite domenii ale ştiinţei şi tehnicii. Aceste lucrări găsesc o aplicare vastă în economia naţională a ţării.

Vacanţele oamenilor muncii din U. R. S. S.

In staţiunile balneare şi climaterice din U. R. S. S. a început sezonul de primavară şi vară. Paralel cu sanatoriile şi casele de odihnă care ţin de Ministerul pentru ocrotirea sănătăţii publice, precum şi de diferite instituţii şi întreprinderi, în cuprinsul ţării funcţionează 736 sanatorii şi case de odihnă ce aparţin sindicatelor sovietice. In anul curent vor intra în activitate încă 100 de sanatorii şi case de odihnă ale sindicatelor. Bugetul asigurărilor sociale de Stat alocă în anul curent suma de 1.205 milioane ruble pentru organizarea recreaţiei şi curei muncitorilor şi funcţionarilor. In cursul sezonului vor primi loc la sanatorii şi casele de odihnă ale sindicatelor cca. 1.700.000 oameni ai muncii. De regulă muncitorii şi funcţionarii nu plătesc pentru acest locuri decât 30 la sută din costul lor, restul de 70 la sută fiind acoperit din fondurile asigurărilor sociale de Stat.

Adunarea generală a Academiei de ştiinţe a URSS a omagiat pe noui laureaţi ai Premiului Stalin

La 9 Iunie a fost deschisă sesiunea Adunării generale a Academiei de Ştiinţe a U.R.SS Cuvântul introductiv a fost rostit de S. I. Vavilov, preşedintele Academiei. O mare parte a discursului său a fost închinată noilor laureaţi ai premiului Stalin. Poporul sovietic a scos din nou din mijlocul lui sute de savanţi, ingineri, fruntaşi ai producţiei, artişti, scriitori, cari, prin succesele lor au îmbogăţit cultura, ştiinţa şi tehnica sovietică.

Printre noui laureaţi ai premiului Stalin snnt şi 9 membri activi ai Academiei: 13 membri corespondenţi şi 18 colaboratori ştiinţifici ai Institutelor Academiei.

Serbarea de sfârşit de an a elevilor din Moscova

Cu ocazia sfârşitului anului şcolar, în Gradina Zoologică d n Moscova a avut loc o mare serbare pentru elevii Capitalei, care a ţinut 3 zile. La serbare au fost invitaţi peste 15 mii de copii din şcolile primare şi secundare din Moscova.

Cu mult interes a fost ascultat prof. S. S. Turov, care a vorbit numerosului său auditoriu despre: „Ce să observăm vara în natură".

A plâns un copil...

(Urmare din pagina 1-a)

Revoltat, consilierul Balan se ridică dela masă trece lângă copil şi îl întoarce cu faţa spre casa sin strigându-i cu putere.

— Să vadă bestia cum plânge copilul!... nici o pedeapsă n'ar fi prea mare pentru el!

Să vadă bestia cum plânge copilul! Nu pentru că astfel îi se va înmuia sufletul ci pentrucă lacrimile lui îl acuză, îl blestemă.

Nici lacrimile, nici durerile, nici suferinţele n'au putut îmblânzi fiarele deslănţuite din Europa însângerată de călăi fascişti.

Acestea umblau turbate pe toate străzile Poloniei, Romăniei, Bulgariei, Ungariei, Greciei, Franţei după averi, după jaf, după jăcmăneală.

„Omorâţi, le-a ordonat Hitler, şi veţi bine merita dela Patrie".

„Ucideţi să nu vadă nimeni ce greutăţi avem pe front, tăiaţi, împuşcaţi, distrugeţi, jaful este liber, astfel să putem duce mai uşor la moarte sute de mii de tineri".

Să vadă bestia cum plânge un copil nevinovat, ca astfel să înţeleagă că întreg poporul de la mic la mare îi urăşte de moarte şi că va fi fără milă cu dânşii.

U. S. I. C.
Asociaţia profesională a comercianţilor Iaşi

COMUNICAT

Reamintim tuturor comercianţilor din Iaşi să se prezinte de urgenţă la U.S.I.C. pentru a-şi ridica listele de preţuri.

Eliberarea listelor se face zilnic de la orele 9-13 dimineaţa şi 16-19 după amiază.

Atragem atenţiunea că acei ce vor fi găsiţi la controlul organelor serv. Economic, fără listele de preţuri vor suferi sancţiunile legei sabotajului.

Comitetul Judeţean

Audiţie muzicală

Duminică, 20 Iunie va avea loc a doua audiţie muzicală, organizată de Sindicatul Universitar cu concursul Conservatorului „George Enescu".

Programul va cuprinde:

Beethoven: Sonata Kreutzer D-nii Radu Constantin şi Al. Garabet).

Sostacovici: Trio (d-nii R. Constantinescu, Al. Garabet, S. Antropov).

Schubert: Forellen quintet (d-nii R. Constantinescu, Al. Garabet, G. Pascu, S. Antropov şi D. Ionescu).

Audiţia va avea loc la ora 17,30 în sala Filarmonica, din str. Armeană.

Intrarea liberă.

Academia de ştiinţe pedagogice a Federaţiei Ruse

(Continuare din pagina 1-a)

în care se formează cadrele corpului didactic.

Institutul de psihologie studiază problemele psihologiei infantile, a psihologiei generale, a psihologiei pedagogice, precum şi istoria psihologiei.

Academia dispune de o bibliotecă bogată, de un muzeu al învăţământului şi de o arhivă ştiinţifică.

Din publicaţiile Academiei citâm cele mai importante şi anume: „Pedagogia sovietică", „Şcoala primară", „Familia şi şcoala". Rezultatele cercetărilor ştiinţifice ale tuturor institutelor pendinte de Academie, sunt publicate în „Analele Academiei" (Izvestia Academii)

Pe lângă Academie fiinţează o secţie de formare a candidaţilor în ştiinţe pedagogice, la care sunt primiţi acei pentru activitaiea ştiinţifică. In afară de aceasta, pentru candidaţii în ştiinţele pedagogice există la Academie secţia de aspiranţi la titlul de doctor în ştiinţele pedagogice.

Pincipalele probleme ale planului de cercetări ştiinţifice pentru anul curent sunt la această Academie următoarele;

1) Problemele consacrate perfecţionării programelor şi manualelor şcolilor secundare; 2) Studierea şi generalizarea experienţei celor mai buni profesori; 3) Aprofundarea problemelor referitoare la educaţia copilului în sânul familiei; 4) Un studiu asupra istoriei învăţământului şi a pedagogiei sovietice, etc.

Activitatea ştiinţifică a Academiei se află în cel mai strâns contact cu problemele ee educare a tinerelor generaţii în spiritul intereselor statului sovietic. In activitatea Academiei ia parte totalitatea organizaţiilor de frunte a ramurei pedagogice din Uniunea Sovietica, iar această muncă colectivă ajută foarte mult statul în ce priveşte aprofundarea problemelor instrucţiunei publice.

Noi, colaboratorii Academiei de ştiinţe, pedagogice a Republicei Federative Sovietice Socialiste a Rusiei, suntem îndreptăţiţi să spunem că în lumea întreagă nu există instituţii ştiinţifice ce s'ar egala cu Academia noastră, în ramura ştiinţelor pedagogice.

Franţa se mândreşte de muzeul ei pedagogic, înfiinţat în 1879. Dar activitatea acestui muzeu nu depăşeşte cadrul organizării incidentale a unor conferinţe pentru membrii corpului didactic.

In Statele Unite ale Americii există o „Societate naţională de studiere a problemelor de educaţie". Dar şi această societate se mărgineşte în activitatea ei cu convocarea la intervale mari a unor adunări generale, la publicarea unui „Anuar" şi la tratarea unor probleme răzleţe ale pedagogiei, fără ca aceste să fie legate între ele printr'un plan comun. In plus, această societate fiinţează pe bază de cotizaţii ce sunt plătite de membrii ei.

Nici în celelalte ţări ale lumii nu cunoaştem instituţii de cercetări ştiinţifice în domeniul pedagogiei, care prin caracterul lor şi anvergura activităţii să se apropie câtuşi de puţin de rolul ce-l îndeplineşte Academia de ştiinţă pedagogică din Republica Federativă Sovietică Socialistă a Rusiei.

Fişe de clienţi şi furnizori
se găsesc de vânzare la Tipografia Lupta Moldovei

Citiţi Opinia

Comisia de difuzare a presei

aduce la cunoştinţa abonaţilor săi, că şi-a **MUTAT** sediul din strada Ştefan cel Mare Nr. 40, în **str. Cuza Vodă Nr. 67** (sub Camera de Comerţ).

INFORMAȚIUNI

Instrucțiuni privind proprietarii vechiculelor de transport

Se aduce la cunoștința tuturor posesorilor de mașini de transport, taxiuri, camioane care efectuiază transporturi ce depășesc raza orașului Iași că sunt obligați sa aibă bilete de transport vizate de Administrația Financiară.

Carnetele de felul acesta cuprind un număr de file care trebuiesc detașate și predate clientului, respectiv la fiecare cursă.

Deasemeni, meseriașii sunt obligați și ei să aibă facturiere sau boniere vizate de Ad. Financiară, urmând să elibereze bonuri pentru manopera executată.

Cei care nu se vor conforma dispozițiunilor do mai sus vor suferi rigorile legii.

— In ziua de Sf. Treime, 21 Iunie a. c. Comitetul de Instituție al cântăreților bisericești va face pomenirea membrilor decedați.

Parastasul se va oficia de către un sobor de preoți, în biserica 40 de Sfinți, la ora 11 după săvârșirea Sf. Leturgii. Răspunsurile se vor da de către corul cântăreților.

Asistentă medică pentru salariații P. T. T.

Direcția generală P. T. T. a fixat modalitățile după care se vor face internările în spitale și se va acorda asistența medicală a funcționarilor casei.

Toate internările în spitale ale salariaților și membrilor de familie se vor face în contul Casei de credit P.T.T.

Dacă timpul de ospitalizare depășește 45 zile pentru salariați și 30 zile pentru membrii de familie, cheltuielile vor fi suportate de Institutul de Asigurări.

La fel, toate internările în sanatorii a celor suferinzi de T.B.C., vor fi suportate de Institutul de Asigurări.

Avansare

D-na Dr. Ecaterina Triandaf, asistentă la clinica Oftalmologică dela Fac. de Medicină a fost înaintată șef de lucrări definitiv la aceeași clinică.

Angajări

D-nii Păduraru Petru și Andronache Dridni au fost angajați agenți administrativi stagiari la Administrația Financiară Iași.

Pensionare

A fost pus în retragere din oficiu urmând a fi pensionat Episcopul Policarp Morușca al Episcopiei misionare a Românilor din America și statele apusene.

Catedră vacantă

A fost publicată vacantă catedra de Geologie dela Fac. de Științe a Universității din Cluj.

Demisie

S'a primit demisia d-nei Manea Maria din funcția de gardiană la Penitenciarul Iași, pentru interese familiare.

— Dl. ing. Luca Ion a fost numit asistent definitiv la laboratorul de Fizică Medicală dela Politechnica „Gh. Asachi" Iași.

PROVINCIA

In cadrul „Cupei Unității Tineretului"

JUDEȚUL VASLUI

a fost declarat regională sportivă

O importantă adunare a avut loc, zilele trecute în sala îndrumătorului din Vaslui, în vederea alegerii comitetului de organizare și coordonare a acțiunilor pentru pregătirea marii competiții sportive ce se va desfășura între 10 Iunie și 1 Septembrie 1948 în orașul și județul nostru.

Este vorba despre manifestația polisportivă, nouă prin formele ei de desfășurare, la care vor participa în județul nostru, mii de tineri. Manifestația este cunoscută tuturor. Ea se numește „Cupa Unității Tineretului".

In cursul adunării s'a anunțat că județul nostru are cinstea de a fi declarat regională sportivă. Pe terenurile noastre sportive se vor întâlni concurenți din jud. Iași, Roman, Fălciu și Vaslui.

Marți 15 Iunie crt. a avut loc în aceași sală o nouă adunare a responsabililor cu organizarea locala a C.U.T., în prezența d-lui Eugen Godeanu, instructor delegat de C.C. F.N.T.D.R.

Dl. Godeanu a dat indicațiuni și lămuriri, care au folosit mult la buna organizare a competițiilor.

Toți cei prezenți și-au luat angajamente concrete, ferm hotăriți a depune toate eforturile pentru reușita CUT.

Expoziția de desen și ziare de perete a asociației elevilor din Vaslui

Miercuri 16 Iunie crt., s'a deschis, în sala Liceului de băieți din localitate o frumoasă și interesantă expoziție de desen și ziare de perete ale UAER, organizația Vaslui.

Fiecare școală secundară din localitate își are colțul ei de expuneri.

Desenele și ziarele de perete cuprind imagini, povestiri, articole și producții literare ale elevilor în legătură cu realitățile actuale din viața școlară și reconstructivă a orașului și județului nostru.

In cursul săptămânii viitoare, se va face clasificarea și premierea celor mai bune lucrări.

Așteptată cu nerăbdare de lumea școlară și extrașcolară, expoziția se bucură de un succes deosebit, binemeritat.

SANDA GHINEA

O cunoscută aventurieră din Iași

jefuește de 60 mii lei pe un cetățean din Capitală

— Răufăcătoarea a fost arestată în localitate —

O periculoasă răufăcătoare și aventurieră originară din Iași, a dat de curând o îndrăzneață lovitură la București.

Este vorba de Florica Popescu, zisă Felicia, zisă Sulițeanu, originară din Iași str. Barbu Lăutaru 25.

Deși încă tânără, are numai 23 ani, a dat numeroase lovituri în diverse orașe din țară. A fost arestată de trei ori și tot de trei ori a evadat.

La sfârșitul lunei Mai cor. dânsa a intrat în localul „Colos" din Capitală și ochind o masă unde consumau doi bărbați (dl. Const. Dinulescu cu un prieten) s'a insinuat la acea masă, prezentându-se : d-ra Felicia".

Dl. Dinulescu a invitat-o pe „d-ra Felicia" să consume și d-sa. După-ce cu toții au terminat masa, s'au despărțit.

Câteva ceasuri mai târziu, dl. Dinulescu a constatat că-i lipsește portvizitul în care era suma de 58.000 lei în bancnote de câte una mie lei. D-sa a reclamat de îndată cazul Poliției Sociale din Prefectura Capitalei.

Polițistul Goga Teodor din București a fost delegat cu urmărirea și arestarea răufăcătoarei.

Dimpreună cu păgubașul, dl. Goga s'a deplasat în câteva orașe din provincie și după lungi investigații Florica Popescu a putut fi prinsă la Iași în strada Malu 12.

Polițistul bucureștean a fost ajutat în urmărirea d-sale de comisarul Chelaru Mihai din Chestura locală.

Cercetată la Poliția ieșană, Florica Popescu a recunoscut fapta care a comis-o a mărturisit că din suma de 58 mii lei a cheltuit lei 23.000 (bani cu care și-a procurat îmbrăcăminte elegantă).

Restul sumei, dânsa declară că i-ar fi dat lui Aurel Popescu soțul ei legitim, care locuește în Iași, strada Barbu Lăutaru 25. Și acesta a fost anchetat la Chestură întrucât este un cunoscut recidivist cu un bogat cazier.

Cu actele dresate și sub puternică escortă învinuții au fost înaintați Prefecturii Poliției Capitalei.

Florica Popescu este urmărită și de Brigada V-a (Valută) din Prefectura Pol. Capitalei.

Oricine a fost victima acestora, sunt invitați să se adreseze în scris Chesturii Iași sau Poliției Sociale din Prefectura Capitalei.

Rep.

CENTRALIZAREA instanțelor JUDECĂTOREȘTI

într'un singur loc

Judecătoriile I și II Urban s'au instalat în Palatul de Justiție

= Inzestrarea cu mobilier a instanțelor rurale —

Judecătoriile I și II Urban Iași funcționau până în prezent în localuri cu totul improprii.

Primul președinte al Tribunalului local întocmise un detaiat raport cu privire la unele lipsuri întâmpinate de Justiția ieșană. Și printre altele se arăta că ar fi absolut necesar ca sus arătatele Judecătorii să fie instalate în Palatul de Justiție, pentru a se realiza astfel concentrarea tuturor instanțelor într'un singur loc.

Zilele acestea s'au făcut amenajările necesare în niște încăperi din Palat ce nu mai erau folosite și acolo s'au instalat Judecătoriile I și II Urban.

In imobilul rămas neocupat din strada Anast. Panu ar li nimerit să se amenajeze un club al funcționarilor judecătorești din Iași.

Suntem informați că această realizare este în stadiu de proect, dar credem că în scurt timp va fi fapt indeplinit.

E vorba ca în acest club să fie instalată o bibliotecă, o masă de ping-pong, șah, radio etc.

Instanțele judecătorești din județ au fost înzestrate cu mobilier

Zilele acestea s'au distribuit celor cinci judecătorii rurale și celor opt sedii principale mobilierul confecționat prin grija și din fondurile Prefecturii de Județ, instituție care prin lege are în sarcină înzestrarea cu mobilier a instanțelor judecătorești rurale.

Au fost împărțite 10 dulapuri tip, 10 dulapuri de arhivă, 8 birouri, 17 mese-birou, 24 bănci pentru justițiabili, 92 scaune și 8 cuiere.

REP.

Judiciare

Condamnări pronunțate de instanța locală de sabotaj

Instanța de sabotaj de pe lângă Tribunalul local în completul d-lor magistrat Ion Coțovanu, președinte, Em. Constantinescu și N. Ciobanu asesor popular M. Franc procuror și I. Andronic grefier, a pronunțat următoarele condamnări.

— Vasile Condurachi din satul Cogeasca, comuna Lețcani (Județul Iași) a fost condamnat la 3 luni închisoare corecțională pentru că, având delegație să ridice dela Incoop Iași o cantitate de cereale pe care apoi urma să le distribuie locuitorilor din comună și-a însușit 250 kgr. grâu și 560 kg. porumb.

— Mendel Leizer și Mendel Aron procuriștii magazinului de fierărie, Buma Mendel din Iași, strada An. Panu 50 au fost condamnați la câte 30 mii lei amendă corecțională pentru depășire de preț.

Pentru diferite infracțiuni la legea sabotajului economic au fost condamnați Ovidiu Teodorescu din strada Pacurari 49 și Vasile Manolache din strada Păcurari 96 la câte 4 mii lei amendă iar Buznea Neculae, podgorean din strada Calarași 16 la 10 mii lei amendă corecțională.

Sabotaj la legea chiriilor

Parchetul local a întocmit rechizitorii de trimitere în judecată împotriva numitei Georgeta Dănilă, proprietara imobilului din Iași strada V. Lupu No. 12 care a șicanat pe chiriașul ei : Banca Populară-Ciurchi.

CU 500 LEI

învățați fie DACTILOGRAFIA (mașina de scris), fie STENOGRAFIA, CONTABILITATEA CORESPONDENȚA, LUCRARI DE BIROU sau LIMBI STRAINE, ca Engleza. Rusa, Franceza, Germana.

Se fac înscrieri de începătoui și avansați și

Se eliberează DIPLOMĂ.

Se scrie, se copiază și se TRADUCE în și din limbile de mai sus orice acte, corespondență, literatură etc.

Adresați-vă la **singura** ȘCOALA de STENO-DACTILOGRAFIE din str. Muzeelor Nr. 9 (vis a vis de Liceul Oltea Doamna), la orice ora din zi.

DOCTOR
S. A. DAVID
Boli Interne și de COPII, BOLI DE FEMEI
Venerice, Sifilis
Blenoragia vindecă radical în 9 ore. (penicilină)
Iași. Str. Costache Negri 3 (colț Elena Doamna)
Cons. 8—12 dim. și 2—9 seara

Laboratorul de analize medicale
DOCTOR
Marcus Wassermann
Asistent universitar
Str, Gabriel Pery Nr. 21
(fost Victor Place, imobil. Cofetăriei Streit)

DOCTOR
A. ABERMANN
SPECIALIST în BOLI de COPII și SUGARI
Consultă în str. Gh. Dimitrov (fost. str. I. C. Brătianu 30)

Vânzători de ziare
Se angajează în condițiuni avantajoase

In atenția Cooperativelor sătești din jud. Iași, Vaslui, Huși și Baia
La Magazinul de Stat
„IAȘUL"
— cu ridicata —
din Iași str. Ștefan cel Mare 58
(lângă Banca Națională)
a sosit o cantitate de;
Ghete bărbătești din piele și talpă
„ de damă „ „ „ „
Pantofi „ „ „ „ „ „
Bocanci „ „ „ „
Bocanci din piele și talpă de cauciuc care se vinde numai Cooperativelor sătești, pentruca sătenii să se poată aproviziona numai dela aceste Cooperative
Prețul încălțămintei este între :
1782 Lei perechea cel mai eftin și
2805 Lei perechea cel mai scump
Aceste prețuri sunt prețurile de vânzare CATRE CONSUMATOR, beneficiul Cooperativelor fiind inclus în preț
Intrucât cantitatea de încălțăminte este limitată, Cooperativele sunt rugate a veni cât mai urgent să ridice mărfurile, astfel ca nici o Cooperativă să nu fie lipsită de aceste mărfuri de calitate excelentă și prețuri convenabile
MAGAZINUL DE STAT IAȘUL
I A Ș I
STR. ȘTEFAN CEL MARE 58

In atențiunea
tuturor cetățenilor și Cooperativelor sătești
Magazinul de stat „CIOCANUL"
din Iași anunță că a primit un transport de : seceri, coase, sârmă pentru stuf, cuie, lanțuri, tablă, sodă caustică, geamuri, ceaune de aluminium și fontă, vase de bucătărie și articole de vânătoare (tuburi și alice).

U. N. S. R.
TEATRUL AMATOR STUDENȚESC
Prezintă Sâmbătă 19 Iunie 1948 orele 20
înSala Teatrului Național Premieră
Platon Krecet
3 acte (5tablouri) de Al. Korneiciuc
cu d-rele Geta Partenie, A. Pintilescu, M. Smărândoiu E. Artenie, Didica Onofrei, Nina Ardeleanu, A. Scripcaru și d-nii Puiu Vasiliu, Const. Pânzaru, Mișu Rădoiu, Petrică Manea, C. Pascaru, Gicu Aramă și Jenică Balaban
Dir. de scenă : LEOPOLD ȘTERN
Biletele la Agen. „Barasch" Lăpușneanu 20 tel. : 1422

IN CURÂND IN CURÂND
„MELODIA TINEREȚII"
pretext muzical în 2 acte și 24 tablouri
la Grădina
POMUL VERDE

Azi la PHOENIX
Un film cu acțiune puternică. Un film care oglindește lupta pentru libertate
Munții în flăcări
Dinamism-Acțiune-Senzațional

Abonați-vă la OPINIA

Azi la SIDOLI

ULTIMA ORA

Infierarea masacrelor dela Iaşi
de către foştii deţinuţi şi deportaţi politici

„Federaţia naţională a foştilor deţinuţi şi deportaţi politici antifasciştî" a lansat un impresionant comunicat de infierare a masacrelor bestiale săvârşite la Iaşi în Iunie 1941.

Comunicatul spune, între altele :

„In faţa justiţiei populare a RPR-ului se judecă procesul odiosului masacru dela Iaşi din lunie 1941, în care au fost peste 8000 de victime nevinovate.

Desbaterile acestui proces desvăluie poporului român în toată cruzimea lor, bestialităţile de care au fost capabili reprezentanţii tipici ai regimurilor burghezo-moşiereşti în faza lor de descompunere, în ura lor contra poporului.

Astfel, procesul masacrelor dela Iaşi nu este numai procesul unor criminali sadici de rând, ci judecata poporului eliberat de asuprire asupra unor regimuri de teroare şi exploatare sângeroasă a maselor populare. Desbaterile prin amănuntele lor, dovedesc că reacţiunea românească putredă şi lipsită de cele mai elementare sentimente umane, pentru a-şi camufla trădarea naţională şi politica de înrobire a poporului, intereselor imperialismului, a cultivat în mod sălbatec şi perfid ura între popoare, folosind fără scrupule banditasca diversiune a şovinismului şi a rasismului.

Criminalii şi călăii celor peste 8000 de victime dela Iaşi care se află azi pe banca acuzării, înfruntând justificata indignare a poporului nostru, reprezintă hoiturile descompuse ale resturilor burgheziei şi moşierimei reacţionare, iar faptele lor desvăluesc caracterul lor de instrumente ale imperialismului aţâţător de războaie şi asupritor de popoare. Apartenenţa lor este tipică ideologiei şi moralei clasei exploatatoare.

Unelte, executanţi şi inspiratori ai fărădelegilor burghiziei şi a ordinei teroriste fasciste, criminalii fac parte din aceiaş tagmă de uneltiri împotriva libertăţii poporului — de unde se recrutează azi speculanţii, clevetitorii şi sabotorii regimului nostru de real progres, de democraţie populară.

Realităţile şi realizările din ţara noastră prin care clasa muncitoare în frunte cu Partidul său de avantgardă PMR au lichidat politica urei dintre popoare şi diversiunile şovine şi antisemite, artificial întreţinute de regimurile burghezo-moşiereşti, demască azi poporului prin acest proces, una din armele perfide folosite de duşmanii de întotdeauna ai poporului român.

Deaceia azi, când poporul R.P.R.-ului care prin actul revoluţionar al naţionalizării principalelor întreprinderi particulare păşeşte cu hotărîre pe drumul realizării socialismului şi a lichidării societăţii bazate pe exploatarea omului de către om condamnând cu indignare pe odioşii criminali ai masacrelor dela Iaşi, dă un exemplu şi un avertisment pentru toţi cei care ar încerca să mai unelteaască împotriva înfrăţirii poporului liber al R.P.R.-ului şi al viitorului său măreţ.

Federaţia Naţională a Foştilor Internaţi şi Deportaţi Politici Antifasciştî care a pierdut pe unii dintre membrii săi, ucişi mişeleşte în masacrul dela Iaşi, în 1941, ca organizaţie de luptă împotriva imperialismului şi a teroarei imperialiste înfierează aceste odioase crime şi le denunţă poporului român, ca acte tipice de bestialitate imperialistă".

Intâmpinările cu privire la naţionalizări

BUCUREŞTI 19. — Toate întâmpinările în legătură cu operaţiunile de naţionalizare vor fi înaintate Direcţiei G-rale a Controlului Economic, pentru Bucureşti; şi Serviciului Judeţean de Control Economic pentru provincie, în raza căruia se află întreprinderea respectivă".

Programul de activitate
al noului guvern cehoslovac

PRAGA 19.—D. Zapotocky primul ministru cehoslovac, a anunţat ieri programul noului guvern, în politica internă şi externă.

In politica internă—a spus preşedintele cabinetului cehoslovac—sarcina noastră este să asigurăm executarea planului bienal precum şi prevederile planului cincinal, pe care guvernul îl va prezenta în toamnă, Parlamentului.

Alte sarcini ale noastre sunt : creşterea producţiei industriale în toate domeniile, mecanizarea agriculturii, etc.

„In politica internă—a continuat d. Zapotoky—Cehoslovacia doreşte să aibă relaţii internaţionale cu toate ţările democratice din lume şi în special cu Uniunea Sovietică".

Justiţia populară
A condamnat la 7 ani temniţă grea
pe autorul unui furt de materiale dela Atelierele Nicolina

Secţia I-a Corecţională de pe lângă Tribunalul local, în completul d-lor magistrat Th. Motaş preşedinte, Radu Pricop şi Gh. Pânzaru asesori populari, Gheorghe Vuza procuror şi Maria Palade grefier de şedinţă, a judecat procesul numitului Ion Dodoloi, paznic la Atelierele C. F. R. Nicolina, învinuit că a săvârşit un furt de 5 kgr. frânghie de asbest din Ateliere.

Făptaşul a fost condamnat la şapte ani temniţă grea, — condamnare dată potrivit legii Nr. 355 din 29 Decembrie 1947, lege care prevede pedepse speciale pentru acei care fură materiale dela CFR sau dela RATA, pedeapsa fiind agravată (7-20 ani temniţă grea) dacă inculpatul este salariat ceferist sau salariat dela RATA.

***

Aceiaşi instanţă a condamnat la 3 ani temniţă grea pe ceferistul Dumitru Andronache care a furat lemne dela o ştivă a cefereului.

Instalarea noului prefect al judeţului Iaşi

Astăzi la ora 10 dim. a avut loc instalarea noului prefect al Jud. Iaşi, d. Mazilu Emil, în locul rămas vacant prin trecerea d-ui Const. Bordeianu în alt post.

Instalarea s'a făcut la Prefectura de Judeţ în prezenţa d lor : G. Gherşin inspector g-ral administrativ, Nicolaev, Nistor şi deputat D-tru Zaharia din partea PMR, Anton Paluga primarul Municipiului, Niţă preşedintele Consiliului Sindical Judeţean, inspectori Furtună şi Bădică, etc., precum şi a funcţionarilor instituţiei.

Felicitări d-lui G. Dimitrov

BUCUREŞTI 19 — Dl. Gh. Apostol, preşedintele Confederaţiei Generale a Muncii, a trimis o telegramă de felicitare primului ministru bulgar, dl. Gh. Dimitrov care a împlinit vârsta de 66 ani.

CENTRELE de bacalaureat

BUCUREŞTI 19. — Ministerul Invăţământului Public a dat publicităţii centrele de bacalaureat din sesiunea Iunie 1948, pentru Capitală şi provincie.

Inflaţia se accentuiază în China lui Ciang-Kai-Shek

SHANGHAI 19. — TASS transmite :

După cum anunţă ziarul SINWENPAO, ministrul chinez al finanţelor d. Wang Yu Wu a declarat că emisia de bancnote a atins actualmente cifra de 135.000 miliarde de dolari chinezi şi că în Mai deficitul bugetar a ajuns la 60.000 miliarde dolari.

—Ministrul Industriei a dat o decizie care prevede încadrarea mai multor întreprinderi din Capitală şi provincie, în Oficiul Industrial al Morilor şi Produselor Făinoase.

Până la 23 Iunie se mai pot face cereri
de reintegrare în vechile locuinţe

BUCUREŞTI 18. — Legea chiriilor din 23 Aprilie 1948 prin art. 27 a acordat proprietarilor şi chiriaşilor evacuaţi pe motive rasiale de orice fel, un termen de 60 zile dela apariţia legii pentru a face cereri de reintegrare în aceste locuinţe.

Cum acest termen expiră la 23 Iunie 1948, toţi cei interesaţi sunt datori să facă acţiune de reintegrare până la 23 Iunie 1948 inclusiv, pentru a nu fi decăzuţi din drepturile lor.

FEDERAŢIA GNERALĂ a Meseriaşilor Centrul Judeţean Iaşi

Exprimă cele mai sincere condoleanţe, devotatului lor Preşedinte Gebac Const., prin pierderea din viaţă a mamei sale, Gebac Maria, decedată la 17 Iunie 1948.

COMITETUL EXECUTIV Centru Judeţean Iaşi

FEDERAŢIA GENERALA a Meseriaşilor Centrul Judeţean Iaşi Str, Lăpuşneanu 43

Potrivit unei adrese primite din Bucureşti, aducem la cunoştinţa meseriaşilor cu motoare pentru tăiat lemne de foc, de a se prezenta la sediul nostru Sâmbătă 19 Iunie orele 5.30 a. m. pentru a li se face comunicări importante.

Preşedinte, GEBAC COST..

Secretar general Mişcovici Melania

Comemorarea lui Maxim Gorki

MOSCOVA 19 — A 12-a aniversare dela moartea lui Maxim Gorki s'a comemorat eri în toată Uniunea Sovietică.

La clubul central al scriitorilor a avut loc o mare adunare a scriitorilor din Moscova.

In toate Republicile Uniunii vor avea loc zilele acestea şedinţe literare, se vor deschide expoziţii, iar piesele lui Maxim Gorki vor fi jucate la toate teatrele în peste 30 limbi.

Chibrituri fabricate din carton

BUCUREŞTI 19. — La fabrica de chibrituri din Filaret, s'a luat în studiu posibilitatea îmbunătăţirei pliculuî de chibrituri prin fabricarea unui plic de dimensiuni mai mici urmând ca băţul de lemn să fie înlocuit cu un băţ de carton. In acest scop conducătorii fabricii de chibrituri au luat contact cu Oficiul Industrial al Hârtiei pentuu livrarea cantităţilor de carton necesare.

Un mamut descoperit în jud. Constanţa

CONSTANŢA 18.— Cu prilejul unor cercetări geografice s'a descoperit în satul Zorile din jud. Constanţa, osemintele unui animal uriaş, probabil ale unui mamut.

S'au luat măsuri pentru desgroparea lor.

Abonaţi-vă la OPINIA

ORA 12

Scandal şi bătaie în Adunarea Naţională franceză

PARIS 19 — Un scandal enorm s'a produs aseară în şedinţa Adunării Naţionale.

Ministrul socialist de interne d. Jules Moch a dat relaţii asupra întâmplărilor dela Clermont Ferrand, luând pe faţă apărarea poliţiei şi acuzând pe muncitori.

Deportaţii comunişti au protestat, întrerupând pe vorbitor.

Atunci deputaţii socialişti ai lui Blum s'au ridicat dela locurile lor şi s'au dedat la acte de agresiune directă.

S'a produs bătaie.

Preşedintele Adunării a suspendat şedinţa.

Proteste în toată Franţa împotriva samavolniciilor poliţiei

PARIS 19.—La Clermont-Ferrand au fost aduse întăriri poliţeneşti din Strassbourg şi Lyon.

Numărul greviştilor arestaţi s'a ridicat la 300 (cifră oficială).

***

PARIS 19.—In numeroase localităţi din Franţa au avut loc mari manifestaţii de protest în legătură cu atacurile poliţiei îndreptate împotriva greviştilor dela Clermont-Ferrand.

Astfel de întruniri au avut loc la Lyon şi regiunea înconjurătoare precum şi în uzinele din regiunea pariziană.

Panică în Germania Occidentală din pricina reformei monetare

BERLIN 19.— Aseară s'a publicat reforma monetară în germania Occidentală.

Incepând de mâne, fiecare persoană are dreptul să schimbe la paritate 40 mărci. Iar peste o lună se vor mai schimba 20 mărci, tot la paritate.

Restul banilor va fi preschimbat mai târziu. E posibil ca acest curs să fie de o marcă nouă pentru 10 mărci vechi.

Actualele salarii rămân neschimbate.

Reforma nu se aplică la Berlin.

In Germania de Răsărit s'au luat măsuri pentru a se opri invazia de mărci devalorizate din zonele occidentale.

BERLIN 19. (Rador) — TASS transmite :

După cum anunţă ziarele germane, populaţia din Bizonia este înspăimântată din cauza reformei monetare.

La Hamburg morile fabrici concediază în massă pe muncitori, în timp ce numeroase fabrici şi-au suspendat activitatea în mod temporar. Ce'e mai multe magazine alimentare din Hamburg au oprit distribuirea alimentelor. Bursa şi băncile sunt păzite de poliţia armată şi de forţele de ocupaţie. Preţurile bursei negre s'au urcat vertiginos : o ţigară americana costă 40 mărci.

Agenţia ADN anunţă că foametea ameninţă regiunea Ruhrului, deoarece proprietarii de brutării şi magazine alimentare nu vor să vândă alimentele.

Corupţie în rândurile republicanilor americani

FILADELFIA—19. Filadelfia, unde se va deschide în curând Congresul Naţional al Partidului Republican american, a izbucnit un scandal monstru, cel mai răsunător din ultimul secol.

Este vorba de unele furturi, nereguli şi delapidări, comise de funcţionarii oraşului, membrii al Partidului Republican American.

Controlul armistiţiului în Palestina

NEW-YORK 19. — D. Trigve Lie, secretarul general al Organizaţiei Naţiunilor Unite, va trimite azi 19 Iunie, pe calea aerului, 50 persoane din personalul Organizaţiei, care să urmărească aplicarea armistiţiului.

Americanii furnizează conserve alterate!

VIENA 19,— Unele ziare austriace anunţă că aproape zilnic se ivesc cazuri de intoxicaţie în urma consumării conservelor americane.

Medicii au fost obligaţi să editeze broşuri speciale în care vor arăta felul cum trebuesc combătute intoxicaţiile.

ANUL 40 Nr. 532

ABONAMENTE

Lei 450 . . . . 3 luni

5,000 Intreprinderi, autorități pe un an

Atelierele tipografice

IAȘI, Str. ȘTEFAN CEL MARE 50-52

4 Pagini 4 Lei

OPINIA

ZIAR POPULAR COTIDIAN

Iunie 1948

Redacția și Administrația

IAȘI, STR. ȘTEFAN cel MARE Nr. 52

TELEFOANE:

Redacția . . . Nr. 1209

Administrația . . . 2042

Serv. de noapte . . . 2088

Director C. R. GHIULEA

BIBLIOTECA UNIVERSITĂȚII IAȘI

Intr'o întreprindere naționalizată

Cum au reușit

să sporească producția muncitorii fabricei de spirt din strada Crucii

Trebuește o încordare și o vigilență permanentă spre a duce la bun sfârșit opera călăuzită de Partidul Muncitoresc Român, — spune noul director al întreprinderii

Vestea naționalizării industriilor, minelor, băncilor, instituțiilor de asigurare și de transporturi a pătruns adânc în conștiința salariaților determinând pretutindeni un puternic avânt de muncă.

Peste tot, în uzine și fabrici muncitorii își dau perfect de bine seama că actul revoluționar al naționalizării — rezultat al luptei dusă de lumea muncitoare condusă de partidul ei de avantgardă — înlăturând pentru totdeauna pe patron, oferă cele mai simțitoare posibilități ca redresarea noastră economică să propășească mereu.

O vizită la fabrica de spirt din str. Crucii

Ne-am convins pe deplin de faptul acesta vizitând zilele trecute fabrica de spirt și acid carbonic din strada Crucii, — fostă proprietate Popovici.

De unde până la naționalizare, producția lâncezea fiindcă era sabotată pur și simplu de patron care anihila efortul remarcabil al muncitorilor (vom arăta mai jos cu date precise cum s'a desfășurat acest sabotaj), imediat după 11 Iunie cor. a început să se înregistreze în mod treptat o producție spornită.

Suntem întâmpinați de noul director, muncitorul ceferist Gheorghe Mitrea.

Invesmântat în salopetă ieșea tocmai din atelierul de ferărie, unde a dat o mână de ajutor la ajustarea unor piese.

Directorul nu trebue să stea la birou și să comande

îmi spune d-sa. El trebue să fie peste tot să supravegheze și să stimuleze pe fiecare în parte și atunci când nevoia o cere și priceperea îl ajută, să pună umărul la treabă, complectează dl. Mitrea.

Intrucât d-sa avea de cercetat ceva într'o încăpere a întreprinderii, intru să vizitez fabrica, însoțit fiind de muncitorul Lazăr.

Leibovici, președintele comitetului de fabrică, ne ajunge din urmă pentru a ne da unele lămuriri.

Pătrundem în sala cazanelor cu aburi

Inaintea focului uriaș își vede de lucru cazangiul Ion Maciuc.

— Cum merge treaba ? îl iscodesc eu...

— Cum să meargă ? Bine îmi răspunde el.

Bine fiindcă de când fabrica a fost preluată de stat avem la timp și păcură și lemne și tot ce îmi trebue la „secția" mea, adaugă dânsul.

Dl. Popovici avea tocmai „grijă" să nu fie combustibil.

Imbunătățirii de acum se datorește faptul că se umple patru zemfere (cazane cu material de prelucrat, în 24 ore, pe când înainte deabia se termina cu o singură umplere.

Neglijența fostului patron

Când să trecem în încăperea unde e situat vaitul care zdrobește maltul, directorul

(Continuare în pag. 2-a)

Verificarea cărților de capacitate ale meseriașilor

In toate județele din raza Inspectoratului Muncii Iași s'au terminat operațiile de verificare a cărților de capacitate ale meseriașilor începând din anul 1942.

Operațiuni asemănătoare au loc în momentul de față și pe cuprinsul celorlalte județe din țară.

Comemorarea lui Maxim Gorki

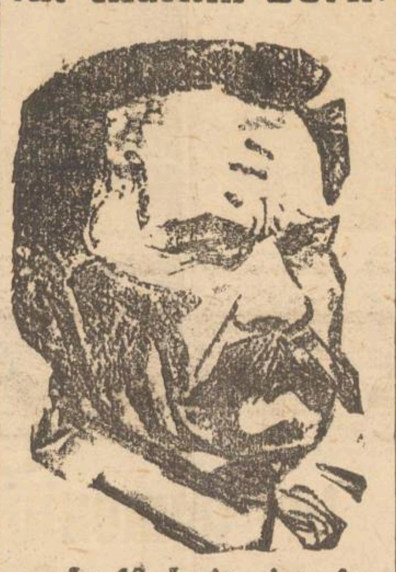

La 18 Iunie s'au împlinit doisprezece ani dela moartea marelui scriitor sovietic Maxim Gorki. Cu acest prilej au fost organizate festivaluri comemorative în cadrul sindicatelor. Un astfel de festival a avut loc și în sala de festivități dela Râpa Galbenă organizat de către „Sindicatul C. F. R. din localitate și la care au participat salariați ceferiști dela serviciile din orașul Iași.

Festivalul s'a deschis cu imnul R. P. R. și imnul sovietic executate de către corul condus de dl. Toma Carp și orchestra dirijată de către d-l

(Continuare în pag. II-a)

Plecarea în stațiunile balneo-climaterice a funcționarilor Ministerului Muncii și Asigurărilor Sociale

Anul acesta, în urma aprobării date de Ministerul Muncii, un număr de salariați aparținând acestui Minister vor fi trimiși să-și petreacă concediul de vară în stațiunile balneo-climaterice din țară.

Au dreptul la acest concediu cei care au cel puțin un an vechime în câmpul muncii.

Cheltuielile vor fi suportate de Casa personalului, urmând ca deplasarea și întreținerea copiilor funcționarilor să fie suportate de părinți.

Cererile netimbrate vor fi înaintate de către salariați șefului de instituție respectiv.

Sunt preferați în primul rând cei cu stare materială mai proastă și a căror sănătate necesită o cură specială, într'o stațiune balneo-climaterică.

Pentru funcționarii dela Asigurările Sociale, comisiunea de triere va fi formată de șeful instituției, un delegat al Sindicatului Sanitar și un medic recomandat de Sindicat.

Pentru cei dela Ministerul Muncii, comisiunea va fi formată din Insp. de Muncă, un delegat al funcționarilor publici și un medic recomandat de Sindicat.

Numărul celor care vor pleca nu trebuie să depășească procentul de 7 la sută din totalul funcționarilor instituției respective.

Recensământul unităților de asistență din Iași

Ministerul Muncii a trimis un ordin circular Inspectoratului de Muncă din Iași prin care se prevede alcătuirea unui recensământ al tuturor unităților de asistență din orașul nostru.

O delegată a U.F.D.R.-ului împreună cu o funcționară a Inspectoratului au definitivat în cursul zilei de eri recensământul tuturor căminelor, cantinelor, azilurilor și creșelor.

Examenele școlare

Suntem în epoca examenelor școlare. Insă în măsura în care examenele cântăresc pregătirea școlarilor, tot pe atâta ele evidențiază felul cum corpul didactic își îndeplinește misiunea.

Pot fi elevi mai bine sau mai rău dotați dela natură; pot fi elevi cu posibilități exterioare de învățătură mai lesnicioase sau mai restrânse. Insă nivelul general de învățătură și orientarea specifică a elevilor depind aproape în întregime de pregătirea profesorilor și de modul cum aceștia înțeleg să-și facă datoria.

Un contingent de elevi rău orientat și cu numeroase elemente insuficient pregătite, demască o nepregătire și o dezorientare în sânul corpului didactic.

In ultimii 30 ani, în timpul și după primul război mondial, activitatea didactică

Y.

(Continuare în pag. 2-a)

PLASTICA MAGHIARĂ

KOVACS ZOLTAN — Muncitori agricoli

Și funcționarii administrativi se iau la întrecere

Inițiativa comitetului de instituție a ceferiștilor dela Serv. Personal Iași

Luând exemplu dela muncitorii din fabrici, uzine, ateliere, și salariații din birouri și-au manifestat dorința de a se lua la întrecere în munca administrativă.

Iată, de exemplu, salariații Serviciului de Personal dela calea ferată.

Comitetul de birou al Serviciului și al Direcției a 8-a Regionale a luat inițiativa organizării primei întreceri pe tărâm biurocratic din orașul nostru, înglobând într'o adevărată întrecere patriotică cele 10 mici unități ale serviciului: birourile, prin directivele date de comisia de producție.

Intrecerea s'a desfășurat în tot cursul lunei Mai, când salariații au întrebuințat timpul cu folos muncind cu râvnă și metodic.

In ședința de breaslă extraordinară care a avut loc zilele acestea, salariații au luat cunoștință de rezultatul întrecerii. Ei au putut vedea ce înseamnă a asimila și a pune în practică principiile care au ca scop organizarea muncii, simplificarea formalităților și a biurocratismului.

Munca depusă de salariații ceferiști dela Serviciul de Personal în luna Mai a avut rezultatul dorit: actele au căpătat 100 la sută rezolvarea justă, prezența la serviciu 100 la sută; lipsurile și întârzierile, inexistente.

Ca sarcină de viitor salariații și-au propus să lupte pentru reducerea formalismului biurocratic încă existent.

Dl. Eug. Feraru, președintele Comitetului de instituție a anunțat apoi masei salariate că întrecerea a fost câștigată de Biroul Nr. 8 condus de V. Butnaru, căruia i s'a înmânat steagul producției. Celelalte birouri s'au clasificat astfel:

1. Biroul Nr. 2 condus de dl. Feraru.
2. Biroul Nr. 5 condus de dl. Donciu.
3. Biroul Nr. 1 condus de dl. Coltea.
4. Biroul Nr. 7 condus de dl. Gheorghiu.

Evidențieri

S'au evidențiat în muncă următorii: Babu Ion, Bulău Petre, Șuga Matilda, Barbu Elvira, Micșa Victoria, Stângu Dorina, Moldoveanu Elena, Zelțer Maria, Anton Maria, Micșa Carol, Casetty Elena, Popescu Ecat., Braniște Claudia, Gheorghiu C., Tatociuc Vera, Mârza René, Meleșcanu Ana, Zamfirescu Florica, Țura Alex, Bontea Teodor.

D-na Lucia Călin a mulțumit în numele Biroului câștigător pentru recompensarea muncii, luându-și angajamentul

(Continuare în pagina 2-a)

PROCESUL DELA BUCUREȘTI

Cu o întârziere regretabilă care a cauzat nedumerire, în special în rândurile populației, dar care nu constitue pentru noi decât o dovadă în plus că în cadrul organelor de conducere mai stăruiau, până nu de mult, unele complicități și interese contrarii dorinței poporului de a restabili dreptatea, a început la București judecarea procesului acelora care au săvârșit la Iași groaznicele omoruri în masă din Iunie 1941. Dl. ministru al justiției a indicat în declarațiile pe care le-a făcut recent presei care au fost cercurile interesate în temporizarea acestui proces. Prin înlăturarea grupării tătărăsciene din guvern însă, prin noua îndrumare a Ministerului de Justiție și mai ales prin dispariția monarhiei și a camarilei regale au fost înlăturate toate piedicile care se întindeau în calea pedepsirii celor vinovați și a asigurării liniștii cetățenilor pașnici din această țară.

Crimele care s'au săvârșit la Iași în Iunie 1941, asasinatele în masă din „Duminica aceea", sunt încă vii în mintea noastră. Groaza simțită atunci de oamenii cinstiți care au asistat numai la unele din acele cumplite scene, dar mai ales clipele tragice de extremă încordare nervoasă, momentele de teroare ale acelora care au căzut victime instinctelor bestiale deslănțuite, degradează noțiunea de om. Cum s'au putut săvârși aceste fapte ? Cum s'au găsit asemenea slugi mârșave care să execute cu atâta sete, cu atâta putere de ură, poruncile de ucidere a mii de oameni săraci și inofensivi, a atâtor bătrâni neputincioși, a femeilor disperate de viziunea morții, a copiilor închiși în trenurile morții laolaltă cu părinții și rudele lor ? De unde atâta curaj criminal, atâta cinism și aviditate de sânge ? Ce mai este omenesc în acești odioși criminali ? „Homo Sapiens" ipostasiat de secolul 20 și se cutremură și se rușinează de asemenea făpturi. Explicația nu lipsește. Există un răspuns și la aceste întrebări atât de dureroase. Antisemitismul cu întregul lui cortegiu de proce-

RADU NAUMESCU

(Continuare în pag. II-a)

Electrificarea agriculturii în regiunea Molotov

de S. SUROV

Regiunea Molotov ocupă partea apuseană a Uralului. Ea este foarte bogată în cursuri de apă. Folosind aceste cursuri de apă, țăranii uniți în colhozuri, au început să construiască centrale hidro-electrice.

In cursul anilor 1946-1947 în această regiune au fost construite și date în exloatare 151 uzine hidro-electrice rurale, și 76 uzine termo electrice, fără să mai socotim că numeroase sate se aprovizionează cu energie electrică dela centrele industriale și centralele electrice mari din apropiere.

In prezent agricultura din această regiune este deservită de 244 uzine hidro-electrice, 115 uzine termo-electrice și câteva zeci, de substațiuni rurale transformatoare.

Ca și în toate celelalte regiuni ale Uniunii Sovietice, lucrările de electrificare a agriculturii în regiunea Molotov se desfășoară pe baza ajutorului mare acordat de stat și pe baza inițiativei colhozurilor.

Un exemplu concludent ni-l oferă construirea uzinei electrice din colhozul „Kirov" raionul Uinsc. Din inițiativa președintelui acestui „colhoz" N. V. Ceciușcova, direcțiunea colhozului a hotărît să construiască o uzină electrică pe malul râului Medianca. La adunarea generală a colhoznicilor au fost aprobate proectul și planul de organizare a lucrărilor de construcție.

Statul a pus la dispoziția colhozului pe credit o sumă importantă și i-a livrat utilajul necesar. Pentru conducerea lucrărilor de montare a mașinelor și utilajului electric, colhozul a invitat din oraș un electrician calificat. Conducerea tuturor lucrărilor de construcție și-a asumat-o morarul colhozului D. I. Tugolucov un țăran bătrân de 70 de ani. La lucrările de reparare a stăvilarului dela moară și la construirea clădirii uzinei au lucrat colhoznicii. Uzina hidroelectrică din colhozul Kirov de pe râul Medianca a început să funcționeze la 7 Noembrie 1947 cu prilejul celei de a 30-a aniversări a Marei Revoluții Socialiste din Octombrie.

Atunci s'a aprins electricitatea în casele colhoznicilor din 6 sate. A fost introdusă electricitate și la școli, case de lectură, sovietul sătesc și la toate fermele colhoznice. La colhoz a fost întocmit și foarte repede realizat planul de folosire a energiei electrice pentru diferitele procese de muncă treerat, curățatul și tăiatul grânelor, aducerea apei la ferme, etc.

Organizațiile regionale, de partid și administrative din regiunea Molotov susțin energic inițiativa colhozurilor și

(Continuare în pag. 2-a)

Creionări

„VACAT"...

Pacostea formelor, a actelor scrise și învestite cu câte trei semnături și peceți, dosarele pline cu nimicuri caraghioase care nu mai pot folosi nimănui niciodată, alergarea prin instituții, iată ceeace i-a inspirat totdeauna groază cetățeanului nostru. Cine nu cunoaște atâtea și atâtea exemple de nerozie biurocratică pe care bietul solicitator cu petiție timbrată în mână trebue să le îndeplinească ? Și dece acestea ? Pentrucă în trecut, clientela politică a „istoricilor" trebuia plasată în slujbe. Și odată instalați în fața unui birou, un asemenea individ care abia lăsase din mână ciomagul electoral lua condeiul să facă referate, să pue semnături, să dea aprobări. Lucrări de mare amploare cu desăvârșire inutile erau dictate din cabinetele directorilor parazitari, a inspectorilor, controlorilor, etc., care trebuiau să-și justifice activitatea și aveau nevoe în plus de o anumită popularitate de oameni cu autoritate și putere.

Aceste obiceiuri tind astăzi să fie înlăturate. Munca productivă trebue să ia locul muncii de formă. Simplificarea biurocratismului este unul dintre principiile pe care democrația populară și-a propus să le realizeze pentru ușurarea vieții tuturor celor ce muncesc.

Cu atât mai ciudate apar deaceea astăzi unele

INTERIMI

(Continuare în pagina 2-a)

Vitrina librăriilor

Cine este „Diavolul Galben"?

Cine este „diavolul galben? In mod obişnuit i se spune „dolarul".

In America serveşte ca unitate de măsură nu numai pentru valoarea lucrurilor, ci şi a oamenilor. Cine posedă 500 de dolari are o valoare de 10 ori mai mare decât insul al cărui buzunar adăposteşte doar 50 de do'ari.

Cine slujeşte „diavolului galben", această zeitate născută peste Ocean?

Preotul său e „milionarul" — o făptură interesată, care crede că muncitorul trebue să câştige exact atâta cât să nu moară de foame, ale cărui cărţi de căpătâi (de fapt singurele la cari se reduce cultura sa) sunt Biblia şi Cartea Mare a contabilităţii respective şi care întrebat despre guvernul american răspunde:

— „Sunt ăia dela Washington... Băieţi buni!".

— „Oraşul diavolului galben", Nr. 4 al „Literaturii pentru toţi", cuprinde schiţele scrise în America şi despre America, de Maxim Gorki acum aproape o jumătate de veac. Prezentarea realităţilor din 1906 este valabilă însă în fond şi în 1948, corectând în plus numai proporţiile manifestărilor.

„Universităţile mele" de Maxim Gorki

Aşa cum se ştie, ciclul autobiografic al lui Maxim Gorki cuprinde trei cărţi: „Copilăria mea", „La stăpâni" şi „Universităţile mele".

După primele două, tipărite în cursul ultimului an, „Cartea Rusă" a pus recent în librării „Universităţile mele" — un pragment de amintiri colcăitor de viaţă şi dens ca un roman de sute de pagini.

Universităţile lui Gorki au fost oamenii şi întâmplările în mijlocul cărora ne poartă această carte şi cari aparţin nenumăratelor aspecte ale vastei Rusii, parcursă de marele vagabond, de marele scriitor de mai târziu, în lung şi în lat. Pe rând, vânzător în magazine, hamal, spălător de vase, cergetor şi câte altele, de-lungul tuturor întâmplărilor, toate „universităţile" acestea desprind o înaltă şi reală pedagogie a vieţii, plină de adevăr, pe care arta firească şi unică a lui Gorki îl plasticizează şi-l însufleţeşte.

Monumentul lui Ibsen

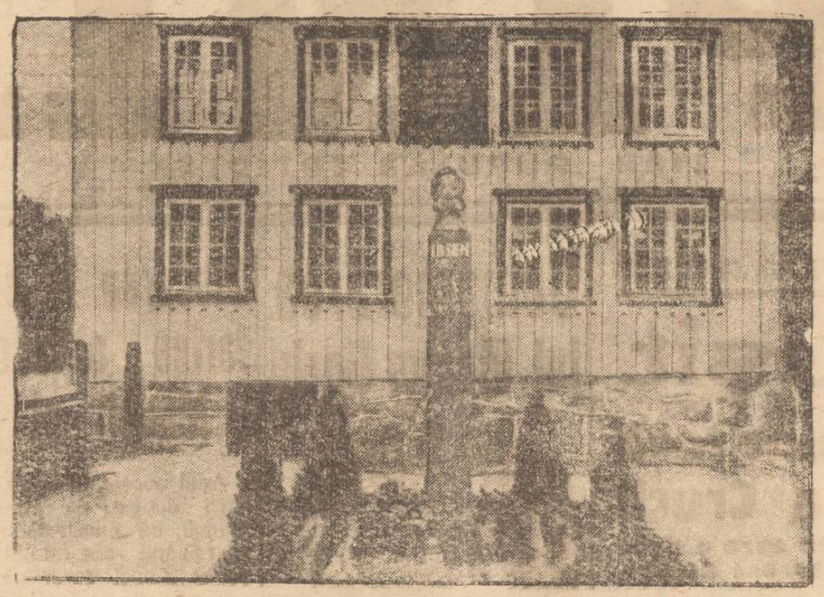

Marile progrese
şi realizări în domeniul sănătăţii publice în Uniunea Sovietică
— Cifre şi fapte edificatoare —

Sumele destinate ocrotirii sănătăţii publice în U.R.S.S. constitue o parte considerabilă a cheltuelilor bugetului statului. Astfel, în anul 1947, pentru nevoile sănătăţii publice au fost cheltuite peste 18 miliarde ruble. In anul 1948, pentru aceste scopuri au fost alocate 20,6 miliarde ruble.

*

In spitalele orăşeneşti şi săteşti ale Uniunii Sovietice se numără peste 835 mii paturi. Numărul dispensarelor şi policlinicilor din ţară se ridică la 20.500. In comunele rurale funcţionează 15.000 centre şi 48.000 infirmerii şi policlinici pentru femei gravide.

*

In URSS există o largă reţea de sanatorii şi staţiuni balneare. Numai sindicatele profesionale administrează 736 sanatorii şi case de odihnă, în care se repauzează şi sunt trataţi peste 1 milion 800 mii muncitori şi funcţionari.

*

Două milioane 650 mii copii—cu 450 mii mai mult decât anul trecut vor petrece vara aceasta în tabere de pionieri şi centre de convalescenţă.

*

In Uniunea Sovietică se numără 7.500 dispensare de copii şi femei (cu 1.700 mai mult decât înainte de război) şi 1.691 maternităţi.

*

Pe lângă întreprinderile sovietice funcţionează 10.000 centre medicale, fără a socoti policlinicile de pe lângă uzinele şi fabricile mari. In anul acesta se vor mai deschide 680 centre medicale noui de uzină.

*

Pentru copiii de muncitori şi funcţionari a fost creată în URSS o largă reţea de creşe cu 880 mii locuri.

*

In spitalele, policlinicile şi celelalte instituţii medicale din URSS, lucrează 172 mii medici.

*

Anul acesta au fost prevăzute 880 milioane ruble pentru construirea şi restaurarea instituţiilor sanitare sovietice.

Fonduri considerabile sunt investite pentru construirea de edificii noui şi restaurarea clădirilor facultăţilor de medicină din regiunile, foste sub ocupaţia germano - fascistă.

*

Planul pentru sănătatea publică pe anul 1948 — anul al treilea al planului cincinal postbelic — prevede extinderea asistenţii medicale pentru locuitorii din comunele rurale.

Astfel, reţeaua spitalelor săteşti se va mări anul acesta cu 12.300 paturi.

Un numar de 3.533 infirmerii noui vor fi înfiinţate la sate. In cursul acestui an vor fi trimişi în comunele rurale 6800 medici tineri.

*

Intreaga activitate de cercetari ştiinţifice în domeniul teoriei şi practicei medicinei şi sănătăţii publice sovietice o concentrează Academia de ştiinţe medicale a Uniunii Sovietice şi cele 345 institute de cercetari ştiinţifice, care duc munca în toate domeniile medicinei.

Aceste institute numără 15 mii colaboratori ştiinţifici.

*

Cadrele medicale din URSS sunt pregătite de 81 instituţii de învăţământ medical.

*

Peste 26 mii medici vor absolvi anul acesta facultăţile de medicină, de stomatologi şi farmacie din URSS.

*

In Uniunea Sovietică apar peste 40 reviste medicale ştiinţifice şi un ziar special pentru personalul medical.

„VACAT"

(Urmare din pagina 1-a)

procedee de acestea care tind să înmulţească, să complice munca şi să încurajeze scriptologia de dragul scriptologiei.

O instituţie serioasă de pildă, face o înventariere a tuturor bunurilor pe care le posedă.

Lucrarea e mare pentrucă instituţia respectivă are ramificaţii şi subunităţi răspândite pe întreg cuprinsul ţării.

Ce se întâmplă însă? In acest scop tipăreşte mii şi sute de mii de formulare corespunzătoare tuturor obiectelor posibile de a exista pe lume.

Fireşte, o instituţie, cum este o şcoală primară, nu poate poseda avioane, nici cai, automobile, sau pereţi de nylon.

Totuşi aceste instituţii trebue să completeze câte o fişă pentru fiecare obiect pe care nu-l posedă, întărită cu semnăturile unei comisii de înventariere şi lucrată în mai multe exemplare, pe care se scrie: „Vacat" (lipsă). Din aceste fişe se adună sute de metri cubi de dosare la instituţiile centralizatoare: toate dovedesc, cu forme perfecte, şi mărturisesc prosperităţei — ce? „Vacat".

Examenele şcolare

(Urmare din pag. I-a)

(la Iaşi ca şi în restul ţării) s'a desfăşurat cu deficite foarte mari, uneori înspăimântătoare.

Generaţiile de agramaţi, cetele de xenofobi şi bandele de legionari au fost un rezultat al deficienţei didactice. Mulţi profesori se dezinteresau de catedră; deveniseră simpli slujbaşi birocraţi. Dar şi mai mulţi, din cei nou recrutaţi şi mai cu seamă dintre suplinitori, erau elemente mediocre, cu vederi înguste, cu mentalitate pervertită.

Asemenea dascăli nu puteau da decât generaţii agramate, conduse de instincte primitive. Şi asemenea generaţii erau predestinate să împingă ţara la marginea prăpastiei.

De câţiva ani, şcoala e pusă în situaţia să dreagă ceia ce au stricat timp de un sfert de veac, elemente didactice inferioare.

Şi tocmai în epoca examenelor se poate verifica felul cum actualul corp didactic s'a integrat în sfera civilizaţiei şi a redevenit un corp de apostoli ai educaţiei naţionale.

Verificarea se face uşor, prin calitatea culturală şi intelectuală a elevilor, prin orizontul care li s'a deschis, prin simţămintele omeneşti ce le-au fost cultivate.

Va trebui realizată cât mai curând o reformă structurală a Şcolii. Dar până atunci, trebuesc cercetate examenele în rostul lor dublu de verificatoare atât ale elevilor cât şi ale profesorilor.

Şi funcţionarii administrativi se iau la întrecere

(Urmare din pagina 1-a)

de a păstra steagul producţiei şi în lunile care vor urma.

D. Vl. Gavrilenco şeful serviciului a adus apoi mulţumiri salariaţilor pentru frumoasa lor activitate, după care a vorbit din partea sindicatului d. Costea, care a făcut legătura dintre munca conştientă a fiecăruia şi îmbunătăţirile care se aduc din zi în zi în viaţa noastră, insistând asupra naţionalizării. Totodată, d-sa a adus şi mulţumirile Sindicatului pentru munca depusă de funcţionari.

Comemorarea lui Maxim Gorki

(Urmare din pag. I-a

prof. Nosec.

A urmat conferinţa d-lui subdirector Adrian Iliescu, profesor permanent la Grupul şcolilor c. f. r. care a tratat despre viaţa şi opera lui Gorki, făcând şi o analiză a influenţei sale asupra contemporanilor, şi relevând rolul său de ctitor al realismului socialist în literatură.

Corul C. F. R. a mai executat câteva compoziţii sovietice, după care a recitat d-l V. Grecu din opera poetică a lui Gorki, iar d-l O. Mahulski, cu mult talent a spus poemul „Tovarăşi".

Solemnitatea s'a încheiat într'un entuziasm general, toţi cei prezenţi alăturându-se corului şi orchestra c. f. r. intonând, Internaţionala, cântecul de luptă al clasei căreia Maxim Gorki i-a închinat întreaga sa activitate şi puternicul său talent.

PROCESUL DELA BUCUREŞTI

(Urmare din pagina 1-a)

dee, dela simplele manifestaţii sgomotoase însoţite de spargerea geamurilor pe care „studenţi" înşelaţi de „profesori" meşteri în a le exploata şi a le răstălmăci sentimentele până la abominabilele crime din 1941 sau acelea ale naziştilor—nu este decât urmarea unei politici conştiente de aţâţare diversionistă. Unit, poporul muncitor vede care-i este duşmanul. Şi reacţionează prompt. Interesul acelora care exploatau munca poporului, a acelora care-şi clădeau blocuri şi-şi plasau capitalurile în străinătate, interesele clasei bancherilor şi a moşierilor era de a abate atenţia muncitorilor a căror viagă o storceau, de a abate indignarea şi durerea lor şi a o canaliza pe alte căi. Diversiunea rasistă a cărei specie este şi antisemitismul era o puternică armă de care se foloseau strategii capitalişti spre a combate lozincile muncitoreşti de luptă împotriva exploatatorilor.

Aceştia, indiferent de naţie sau religie nu se îngrozeau de nici o crimă, dacă prin aceasta îşi puteau asigura şi spori veniturile. Sentimente omeneşti, altruism, dragoste de semenul tău, iată vorbe de care îşi râdeau ei. Cinismul şi ipocrizia îi caracteriza. Şi acest cinism, această morală decadentă, desumanizată, caracteristică burgheziei capitaliste, au sădit-o, picătură cu picătură, şi în slugile lor care au ucis, au jefuit, au născocit bestialităţi. Este o mostră de ceeace poate da societatea capitalistă. Iată consecinţele mai îndepărtate ale moralei burgheze.

Judecarea procesului masacrelor dela Iaşi astăzi, când exploatarea omului de către om este aproape lichidată şi la noi, când clasa muncitoare strâns unită în jurul partidului ei nu mai permite diversiunea şi sfărâmă manevrele capitaliştilor, este o dovadă de sănătate, de echilibru şi purificare morală.

Judecarea acestui proces are o semnificaţie mai largă: este judecarea procesului unuia din aspectele societăţii dezechilibrate, bântuită de contradicţii, exploatare, crize, a societăţii care iscase morala crimei înjositoare. Iată dece procesul dela Bucureşti constitue pentru noi un motiv de încredere şi dovadă de trăinicia regimului de democraţie populară şi de securitate colectivă.

RADU NAUMESCU

Intr'o intreprindere naţionalizată

(Urmare din pagina 1-a)

Mitrea e în preajma noastră.

— Vedeţi valţul ăsta? îmi arată d-sa maşina.

Niciodată dl. Popovici nu s'a gândit să monteze în faţa lui un parapet de scândură, pentru a feri pe muncitor de accident, deşi pe vremuri s'a întâmplat un tragic accident de muncă din cauza acestei neglijenţe.

Precum vezi, lipsa aceasta a fost remediată. Apărătorul de scânduri există acum.

In sala distilerii ei

muncitorul Leon Leibovici supraveghează cu mare atenţie indicile de distilare.

Munca e grea, aerul e încărcat cu aburi. Leibovici lucrează însă cu plăcere şi cu multă râvnă.

Patronul Popovici oprea de multe ori cazanele şi fierberea se efectua cu greutate, îmi spune muncitorul,

Directorul interveni şi el. Spuse: Din modestie, Leibovici nu vorbeşte că echipa dela distilerie izbuteşte acuma ca dela 800-1000 litri spirt pe oră, să se rafineze chiar 1700 litri pe oră.

Aflăm apoi dela alţi muncitori că fostul patron Popovici a lăsat orzul să mucezească (am văzut chiar o probă din acest orz care cu greu poate fi utilizat); a amanetat furtunele întreprinderii, iar una din pompele fabricii o ţinea într'o magazie şi când s'au făcut operaţiile predării a întârziat s'o predea, pretextând că e la vie.

Toţi muncitorii fabricii sunt bucuroşi că de acum înainte nu mai lucrează pentru a umple buzunarele unui patron.

„Vom spori eforturile noastre"

— Lucrăm pentru Stat, adică pentru noi toţi pentru întreaga massă muncitoare, fiindcă cu toţii alcătuim Statul, — spun dânşii.

Şi de când aşteptăm să se întâmple evenimentul ăsta, arată desghiţat Ion Mititelu dela secţia tierărie care deşi e încărunţit se dovedeşte ager şi viu.

La fel vorbeşte şi Ilie Florea şi Maxim Aneta şi Ancel Belţer.

— Vom spori eforturile noastre să arătăm în adevăr că producţia va fi în continuă creştere, — spun dânşii.

Situaţia în cifre

Intrăm apoi în birou şi vedem negru pe alb, trecut în registru că dela 11 Iunie cor. producţia a sporit.

De unde în Aprilie şi Mai se fabrica pe zi 400-500 litri spirt, acum se fabrică 1500-1600 litri, iar acidul carbonic se fabrică acum circa 450 kgr. zilnic în raport cu 350 kgr. cât se făcea înainte.

— Nici nu e de mirare că situaţia s'a îmbunătăţit ne lămureşte contabilul şi casierul Patronul Popovici căuta mereu să procedeze în aşa mod ca fabrica să funcţioneze două zile, iar a treia să stea pe loc.

Prima grijă a noului director a fost să stea de vorbă cu toţi muncitorii şi să desluşească de ce se cere acuma în primul rând mărirea producţiei.

Nu trebue să ne culcăm pe lauri, îmbătaţi de succesele câştigate, observă just directorul Mitrea. Trebueşte o încordare şi o vigilenţă permanentă din partea tuturora spre a duce la bun sfârşit opera călăuzită şi îndrumată de Partidul Muncitoresc Român spunea ei celor câţiva muncitori care se aflau în preajma d-sale, atunci când îmi luam ziua bună şi părăseam întreprinderea.

AD.

Comisia de difuzare a presei

aduce la cunoştinţa abonaţilor săi, că şi-a **MUTAT** sediul din strada Ştefan cel Mare Nr. 40, în **str. Cuza Vodă Nr. 67** (sub Camera de Comerţ).

Electrificarea agriculturii în regiunea Molotov

(Urmare din pagina 1-a)

le acordă tot ajutorul necesar pentru a-şi electrifica gospodăria.

Un rol foarte important în electrificarea agriculturii îl joacă şi întreprinderile industriale din această regiune. Aşa, de pildă, întreprinderile industriale din oraşul Berezniki au ajutat la montarea a 5 uzine electrice colhoznice din raionul Vorosilov. Biroul din oraşul Molotov al întreprinderilor industriale „Sevzapelectromontaj" a montat 4 uzine uzine electrice rurale. Astfel, acest birou a furnizat utilajul şi materialele electrice necesare uzinei hidro-electrice colhoznice din satul Ust-Zulinsc, raionul Iurlin, făcând totodată toate lucrările de montare. Pentru această uzină, biroul a trimis un generator şi toate celelalte utilaje şi aparate electrice necesare şi totodată a pus la dispoziţie muncitori calificaţi pentru a monta uzina electrică şi reţeaua. Dintre colhoznicii locali, doi colhoznici au participat şi ei la lucrările de montare, învăţând noua meserie. In prezent unul dintre ei lucrează la uzină, iar celălalt a fost trimis la şcoala raională de mecanizare şi electrificarea agriculturii pentru a-şi ridica şi mai mult calificarea.

In regiunea Molotov a fost organizat un comitet special de ajutorare la electrificarea satelor, comitet în a cărui compoziţie au intrat numeroşi directori de întreprinderi industriale, conducătorii altor instituţii, precum şi a e organizaţiilor regionale de partid şi administrative. In acest comitet ar intrat fireşte şi reprezentanţii colhozurilor. In total el este alcătuit din 53 de persoane.

Comitetul examinează planurile de electrificare rurală, planurile de fabricare a utilajului şi a materialelor necesare la întreprinderile din regiune. La şedinţele comitetului sunt discutate toate propunerile privitor la participarea practică a diferitelor întreprinderi industriale la electrificarea agriculturii din această regiune.

Electrificarea acordă un colosal ajutor tuturor colhozurilor din regiunea Molotov. Sute de motoare electrice sunt folosite la treerat, la curăţatul şi triatul semin-telor, la pregătirea nutreţului pentru vite, la pomparea apei, la efectuarea lucrărilor de irigaţie, la morile colhoznice, la fabricile forestiere rurale, etc.

Electricitatea uşurează mult munca manuală, eliberează tractoarele şi caii pentru folosire la alte lucrări, micşorează cheltuelile procesului de producţie agricol, măreşte veniturile colhozurilor şi colhoznicilor.

In cursul anului 1947 în regiunea Molotov au căpătat lumină electrică 16.728 case de colhoznici, 72 cluburi rurale, 106 şcoli, 36 spitale, 137 de grădini şi creşe de copii.

Pe baza energiei electrice, furnizate de uzinele construite la colhozuri, sunt amenajate posturile de radio-transmisiune rurale, se introduce în sate cinematograful sonor, se îmbunătăţeşte activitatea caselor de lectură, a cluburilor şi a căselor de cultură.

Lucrările de electrificare a agriculturii în regiunea Molotov iau, din an în an, un ritm tot mai rapid. Câteva raioane din această regiune, ca de pildă, Mulin, Ohana şi altele au şi electrificat toate colhozurile. In curând regiunea Molotov va reuşi să-şi electrifice absolut toate satele, adică să obţină acelaş rezultat, pe care l-a şi obţinut regiunea Sverdlovsc învecinată cu ea.

Citiţi „OPINIA"

O grandioasă PREMIERA SOVIETICA 1948

AZI LA SIDOLI

MIKLUHO-MAKLAI

cu: S. CHIRILOV - R. ROBINSON - VEILAND RODD

Un film excepțional - Un film captivant - Un film care cucerește

AZI LA SIDOLI

Filmul umanismului

Informațiuni

Închiderea cursurilor la școlile tehnice și de ucenici

Examenele de absolvire pentru clasa IV-a la școala de ucenici din Iași a început Duminică 20 Iunie.

Serbarea de sfârșit de an la această școală care va avea loc într'un cadru solemn se va desfășura Duminică 27 Iunie.

Vor asista la serbare și delegați ai U.T.M.-ului, și a U.A.E.R.-ului și ai Ministerului Muncii.

Clasa care s'a evidențiat în muncă în mod deosebit va primi cu această ocazie Steagul Muncii.

*

Cursurile școlii tehnice din localitate au fost prelungite în urma dispozițiunilor primite până la data de 20 Iunie a. c.

O importantă dispoziție a ministerului de finanțe privind achitarea impozitelor pe brevete și pe vii

Ministerul de Finanțe a trimis un ordin circular Administrației Financiare din Iași cu privire la achitarea impozitelor pe vii.

Ordinul prevede că „neplata impozitelor și taxelor la termenele fixate de articolul 7 în timp legal pe vii hibrizi și a celor de brevet aduce după sine aplicarea debitorilor în urmărire cu majorările legale conf. C. F. P.

Circulara de mai sus anulează ordinul circ. No. 60351 cu privire la legea M. A. T. care prevedea aplicarea de sancțiuni speciale.

Eliberarea certificatelor de stare materială de către organele fiscale

Administrația Financiară și toate percepțiile în subordine au primit dispoziție din partea Ministerului de Finanțe să elibereze certificate de stare materială, la cerere, tuturor celor care le solicită și care vor servi pentru reduceri și scutiri de taxe la internările în spitale.

Taxele de autorizare a localurilor de farmacii

Taxele de autorizare a localurilor de farmacii publice vor fi următoarele: pentru farmacii rurale: 1000 lei; urbane: 5000; pentru farmaciile din municipii; 10,000 lei.

Delegația română în Cehoslovacia

Consiliul de miniștrii a autorizat deplasarea în Cehoslovacia a unei delegații compusă din:

Lt. col. Podeleanu Aurel, președinte; ing. Ionescu Gh. membru, pentru a lua parte la expoziția pompieristică organizate de orașul Brnö-Cehoslovacia.

Indemnizații pentru ofițerii și subofițerii de jandarmi

Cu începere dela 1 Aprilie 1948 se acordă ofițerilor și subofițerilor din jandarmerie indemnizații fixe lunare pentru acoperirea cheltuelilor de transport și întreținere efectuată.

Cu ocazia controlurilor, inspecțiilor, cercetărilor și anchetelor, după cum urmează: Inspector general secund al Jandarmeriei: 7000 lei lunar: Șeful de stat major 6000 lei lunar: comandatul școalei de jandarmi 4000 lei; șeful serviciului intendenței 4000 lei, șeful serviciului Poliție 2000, șeful informațiilor: 2000 lei, Șefii serviciilor (personal, armament, geniu și domeniu, intendenței, ordonanțării, câte 2000 lei lunar; Inspectorii de Jandarmi 5000 lei lunar, ajutorii 3000, comandanții de legiuri 3000 ajutorilor 2.500, comandanții de sectoare 1500 lei.

— Dl. Feinghers Mortha a fost numit pe data de 1 Iunie în funcția de agent de poliție la Chestura Poliției Iași.

Universitare

Următorul personal dela Facultatea de Agronomie a Politchnicii din Iași a fost propus a fi chemat în funcțiuni superioare pentru anul 1947-1948 de către comisia de propuneri a Facultății.

Pentru postul de secretar ajutor a fost propusă d-na Baran Jeana, pentru postul de arhivar registrator d-ra Matei Ecaterina, pentru postul de magazioner gestionar d-ra Pogor Lucreția.

— **In sesiunea actuală a Academiei Române s'a atribuit d-lui conf. univ. Al. Dima de la Facultatea de Litere din localitate premiul dr. C. Păuzaru-Bianu pentru studiul în „G. Ibrăileanu, concepția estetică" (Edit. Casa Școalelor, 1947).**

Posturi vacante la Universitatea Iași

La Universitatea Iași au fost publicate vacante în vederea ocupării în condițiunile Statutului funcționarilor publici următoarele posturi: 5 bibliotecari ajutori, 1 bibliotecar, 3 bibliotecari șefi, 4 dactilografi, 1 contabil ajutor, 1 registrator, 1 arhivar, 1 arhivar șef, 1 secretar, 2 prim secretari, 4 impiegați, 2 subșefi de birou, 3 șefi de birou, 1 șef serviciu, 1 subdirector, 2 șefi atelier, 1 șef secție atelier, 4 maiștri atelier, 1 maistru ajutor, 1 șef inst. electrice, 6 lucrători calificați, 1 fochist calorifer, 1 camerist, 26 oameni serviciu, 3 portari, 1 expeditor, 3 paznici, 9 curieri, 1 intendent, 2 ad-tori de imobil, 9 laboranți, 12 laboranți în învățământul superior, 14 laboranți șefi, 1 laborant tehnic, 2 desenatori tehnici stagiari, 4 desenatori tehnici, 1 desenator verificator.

PROVINCIA

Vaslui

Activitatea U.F.D.R.

Intre 1 Aprilie și 15 Iunie crt, femeile din U.F.D.R. organizația Vaslui, au prestat munca voluntară executând o serie de lucrări de interes public.

In medie, peste 300 femei au lucrat 7 grădini de zarzavat cu o suprafață totală de 6.550 mp. Impreună cu Camera Agricolă Vaslui, ele au curățat 10.600 pomi și au plantat alți 1.500.

Au prestat 91.500 ore muncă voluntară la Centrele de lapte din localitate. 49 ufederiste au lucrat 512 ore la spitale, cârpind și spălând rufele bolnavilor. 200 femei din U.F.D.R. au luat parte la campania antimalarică din oraș și județ, prestând 1.544 ore.

S'au efectuat 11.967 ore m. v. la reconstrucția orașului, lucrându-se la reparatu șoselelor, podurilor, asanarea bălților, reparatul și văruitul postului de jandarmi din Negrești.

Prin această contribuție, prestigiul de care se bucură UFDR a crescut în rândurile maselor.

Ufederistele, stimulate de realizările lor, și-au luat angajamente noui, muncind cu și mai multă râvnă și în număr tot mai mare, la reconstrucția Vasluiului.

SP. IVANOV

Rolul federalei „Vasluiul" în activizarea vieții economice a județului

Prin munca zi de zi a muncitorimii și plugărimii vasluiene prin străduințele depuse de organizațiile de masă și de conducerile instituțiilor, precum și datorită anului agricol bun ce se arată, situația economică a județului nostru se îmbunătățește văzând cu ochii.

Printre instituțiile care contribue la bunul mers și bunăstarea economică a județului nostru se află între primele rânduri, federala Vasluiului.

Astfel, până la 15 Iunie crt. într'un timp scurt, federala Vasluiul a adus 1193 vite, pe care le-a distribuit sătenilor nevoiași pe credit.

Din dorința de a industrializa laptele din producția județului nostru, s'au adus 4 selectoare, din care unul cu capacitate de 750 litri pe oră. iar celelalte, de câte 250 litri pe oră, au fost repartizate com. Ivănești, Negrești și Codăești.

Sunt în curs de sosire importante cantități de mărfari noui, mult așteptate de consumatori, ca 25000 m. pânză, 25.000 m. stambă, 15.000 m. ațică Buhuși, 4.000 m. zefir și 7.000 m. pânză de Iași, 25 vânturători, 200 pluguri și 12 ghereuri dela Sovromlemn. S'au colectat 7 vag. brânză pentru armată.

DOCTOR

S. A. DAVID

Boli Interne și de COPII, BOLI DE FEMEI

Venerice, Sifilis

Blenoragia vindecă radical în 9 ore. (penicilină)

Iași. Str. Costache Negri 3 (colț Elena Doamna)

Cons. 8—12 dim. și 2—9 seara

DOCTOR

L. FAINARU

Medic de Spital

Boli interne

Boli de femei,

Venerice-Sifilis

TRATAMENT CU PENICILINĂ

Consult 8-10, 3-7

Str. Anastasie Panu, 40 (vis-a-vis de „Cămila")

Comunicat

pentru invalizii de război

Potrivit ordinului M. A. N. Dir. Med. Nr. 41490 | 1948, transmis Primăriei de Cercul Teritorial Iași se aduce la cunoștință următoarele:

Invalizii și accidentații de război pensionați de Casa I. O.V.R., care nu au procentaje stabilite până în prezent și fac parte din următoarele categorii:

Invalizi din campania 1916 | 1918.

Invalizi și accidentații aviatori și marinari din ambele campanii, urmează să comunice telegrafic, Biroului Invalizi MAN str. G-ral Angelescu nr. 140 București, adresa exactă cu domiciliul actual pentru a li se putea trimite dosarele la Regiunile Militare respective, unde urmează a se prezenta apoi fiecare, în vederea stabilirii procentajului de invaliditate.

Cei ce nu se vor conforma acestui comunicat, nu vor putea primi pensia.

Odată cu trimiterea dosarelor la Regiunile Militare, invalizii în cauză vor fi anunțați de către Bir. Invalizi din MAN, unde și când trebue să se prezinte la Comisia Regiunei Militare.

Familia P. Nicolau aduce cele mai călduroase mulțumiri Asociației Restauratorilor și Comitetului U. S. I. C.-Iași pentru modul cum au înțeles să ia parte la durerea încercată de familie, prin încetarea din viață a celui ce a fost

Petru Nicolau

Impunătorul cortegiu al prietenilor și cunoscuților va rămâne nesters în amintirea familiei.

Vânzători de ziare

Se angajează în condițiuni avantajoase

Vom importa 200.000 de coase din Cehoslovacia

După datele Oficiului statistic al Statului cehoslovac referitoare la comerțul exterior, în cursul lunei Aprilie și în perioada Ianuarie—Aprilie 1948, rezultă că Cehoslovacia a importat din România în cursul lunei Aprilie 1948, produse în valoare de 102.701 coroane cehoslovace, și a exportat de 154.832 coroane cehoslovace, iar în cursul primelor patru luni ale anului a importat de 532.569 coroane cehoslovace și a exportat de 290.560 coroane cehoslovace.

Primăria Municipiului Iași

PUBLICAȚIE

Se aduce la cunoștința familiilor ostașilor români îngropați în Cimitirul Sf. Vasile, că în urma aprobării Așezământului „Cultul Eroilor", Primăria Municipiului Iași cu concursul Regiunei IV Militară, în ziua de 30 Iunie a. c. va deshuma osemintele eroilor din cimitirul Sf. Vasile, pentru ale reînhuma lângă Monumentul Eroilor dela Galata.

Informații se pot lua dela Dl. Sutacu Gh., intendentul cimitirului Sf. Vasile.

Primar
A. PALUGA
Secretar General
G. G. SĂVESCU

INȘTIINȚARE

S'a depus la Chestura Poliției Municipiului Iași un coș cu diferite obiecte găsite în raza acestui Municipiu.

Păgubașul se va prezenta la această Chestură Serviciul Poliției Ad-tive Camera Nr. 5, pentru identificare și înmânare.

Prim Chestor,
C. BERLESCU
Șef. Serv. Pol. Ad-tive
Comisar Șef
B. SCHMERLER

PRIMĂRIA MUNICIP. IAȘI
Direcția Administrativă

PUBLICAȚIE

In urma ordinului Ministerului Afacerilor Interne Nr. 15171 A. | 1948, Primăria Municipiului Iași, aduce la cunoștința fabricilor de mezeluri și conserve, măcelăriilor de orice fel, cazărmilor, spitalelor, internatelor, restaurantelor mari și în general tuturor instituțiilor și întreprinderilor, că este interzisă distrugerea, arderea, prelucrarea și fierberaa în cazane sau autoclave a oaselor, ce rezultă ca deșeuri din fabricațiune sau consum obișnuit și că sunt obligate să strângă și să predea aceste oase colectorilor autorizați de Ministerul Industriei.

Acești colectori sunt deocamdată, fabricile de grăsime de oase și clei „Mărășești", cu sediul în București str. Caragiale Nr. 1 bis, și fabrica „Mărăști", din București Calea Moșilor Nr. 88, fabrici ce extrag grăsimea din oase, ce constituie materia primă pentru fabricarea stearinei, oleinei și glicerinei, indispensabilă industriei cauciucului și industriei textile.

Dispozițiunile de mai sus, sunt prevăzute în deciziunea ministerială Nr. 3213 publicată în M. Of. Nr. 149 | 946 care trebuiesc respectate întocmai.

Primar,
Anton Paluga
Secretar General,
G. G. Săvescu

Valoarea schimburilor comerciale româno-cehoslovace în primele 4 luni ale anului 1948

Ultimul număr al Buletinului economic cehoslovac, publicat de către ministerul comerțului exterior al Cehoslovaciei, anunță că Cehoslovacia va livra Republicii Populare Române 200.000 coase care vor fi repartizate de către Societatea română de Stat pentru vânzarea materialelor feroase.

In atenția Cooperativelor sătești din jud. Iași, Vaslui, Huși și Baia

La Magazinul de Stat

„IAȘUL"

— cu ridicata —

din Iași str. Ștefan cel Mare 58

(lângă Banca Națională)

a sosit o cantitate de;

Ghete bărbătești din piele și talpă
„ de damă „ „ „ „
Pantofi „ „ „ „ „ „
Bocanci „ „ „ „

Bocanci din piele și talpă de cauciuc care se vinde numai Cooperativelor sătești, pentruca sătenii să se poată aproviziona numai dela aceste Cooperative

Prețul încălțămintei este între:
1782 Lei perechea cel mai eftin și
2805 Lei perechea cel mai scump

Aceste prețuri sunt prețurile de vânzare CATRE CONSUMATOR, beneficiul Cooperativelor fiind inclus în preț

Intrucât cantitatea de încălțăminte este limitată, Cooperativele sunt rugate a veni cât mai urgent să ridice mărfurile, astfel ca nici o Cooperativă să nu fie lipsită de aceste mărfuri de calitate excelentă și prețuri convenabile

MAGAZINUL DE STAT IAȘUL
I A Ș I
STR. ȘTEFAN CEL MARE 58

Magazinul „MICA" Iași

Str. Ștefan cel Mare Nr. 11

vinde începând de astăzi

Zefir, muncitorul (americă) finet, stamb, ațică, întreaga cantitate pe toate bonurile «Țesături» din cartele

Onorata clientelă este rugată a prezenta buletinul de populație odată cu cartela

U. S. I. C.

Asociația profesională a comercianților Iași

Comunicat

Reamintim tuturor comercianților din Iași să se prezinte de urgență la U.S.I.C. pentru a-și ridica listele de prețuri.

Eliberarea listelor se face zilnic dela orele 9-13 dimineața și 16-19 după amiază.

Atragem atențiunea că acei ce vor fi găsiți la controlul organelor Serv. Economic, fără listele de prețuri, vor suferi sancțiunile legei sabotajului.

Comitetul Județean

Azi la PHOENIX

Azi la PHOENIX

O mare premieră Italiană 1948

In umbra fericirii

cu

MARIA MERCADER

Premieră Italiană 1948

Premieră Italiană 1948

IN CURÂND IN CURÂND

„MELODIA TINEREȚII"

pretext muzical în 2 acte și 24 tablouri

la Grădina

POMUL VERDE

ULTIMA ORA

Astăzi începe rechizitorul în procesul masacrelor

BUCUREŞTI 22.— Azi dimineaţă, începând dela orele 8, continuă desbaterile procesului masacrelor dela Iaşi. Vor fi ascultaţi în continuare ultimii martori care nu s'au prezentat şi care au fost chemaţi telegrafic.

Va urma apoi rechizitorul reprezentantului Ministerului Public.

Comisiile şi centrele de bacalaureat
la Iaşi şi în Moldova

Comisia nr. 63 mixtă Iaşi, în localul lic. Naţional Iaşi. Dau examen lic. Naţional Iaşi, internat Iaşi, Aplicaţie Iaşi, Kogălniceanu Iaşi, Comerţ Iaşi, fete Iaşi.

Preşedinte: Mihul C. prof. univ. fiz. chim. Iaşi; membrii: lb. rom. Gafiţeanu Dumitru Iaşi; franceza Miron Dumitru Iaşi; istorie Bâjenaru Vict. Iaşi; geografie Hagi Georgeta Iaşi; latina Davidshon Isac Iaşi; juridico-econom. Petrescu Dumitru; st. nat. Vancea Ştefan Iaşi; Bagdasar Ecaterina Iaşi; matematici Haimovici Adolf.

Comisia nr. 64 mixtă Iaşi în localul lic. Oltea Doamna Iaşi. Dau examen lic. Oltea Doamna Iaşi; lic. Ortodox fete Iaşi, Kogălniceanu băieţi Iaşi.

Preşedinte: R. Cernătescu prof. univ. fiz. chim. Iaşi, Membrii: lb. rom. Apostu Olga Iaşi; lb. fr. Braunştein Silvia Iaşi; istorie Cihodaru C-tin Iaşi; geografie Obreja Alex, Iaşi; latina Nanu C-ţa Iaşi; st. nat. Pantea Nina Iaşi; filosofie Procopiu Rodica Iaşi; st. com. Iancu Ionaş Iaşi matematici Gheorghelf Gh. Iaşi.

*

Comisia nr. 65 Bacău în localul lic. t b Bacău. Dau examen fetele şi băieţii din Bacău şi lic. mixt Tg. Ocna.

Preşedinte: Jitaru Petre prof. univ, Nat. Iaşi.

Comisia nr. 66 mixtă Vaslui. In localul lic. M. Kogălniceanu Vaslui. Dau examen fetele şi băieţii din Vaslui, fetele şi băieţii Huşi, comuna Vaslui.

Preşedinte Romanovici Alex. prof. univ. St. nat. Iaşi.

Comisia nr. 67 mixtă Botoşani. Dau examen liceele teoretice şi comerciale fete şi băeţi din Botoşani.

Preşedinte: Marcovici N. prof. univ. Nat. Iaşi.

Comisia nr. 68 P. Neamţ. In localul lic. Petru Rareş P. Neamţ. Dau examen lic. t. f. şi b. P. Neamţ şi lic. t. Buhuşi.

Preşedinte: V. Pavelcu prof. univ. Iaşi filosofie.

Comisia No. 69 Roman, în localul lic. Roman Vodă Roman. Dau exameu lic. t. f. şi lic. t. b Roman.

Preşed.: Creangă Ion prof. univ. Matematică Iaşi.

Comisia Nr. 70 C. Lung Moldovenesc în localul lic. t. b C. Lung Mold. Dau examen lic. t. b. şi fete din localitate.

Preşedinte: Silivestru Găină prof. univ. filosofie Iaşi.

Comisia No. 71 Dorohoi în localul lic. G. Ghica Dorohoi. Dau examen lic. f şi b Dorohoi, lic. Pomârla.

Preşed.: Pătrunjenaru Titus prof. univ. Bucureşti.

Comisia Nr. 72 Fălticeni în localul lic. Nicu Gane Fălticeni. Dau examen lic. fete şi băieţi Fălticeni.

Preşedinte: Sunter Petre prof. univ. nat. Iaşi.

Comisia Nr. 73 mixtă Suceava, în localul lic. Ştefan cel Mare Suceava. Dau examen lic. t. f. şi b. Suceava; lic. evreesc Tofan Oreşt Suceava; juridico-econom. Suceava, lic. com. Suceava.

Preşedinte: N. Grămadă prof. univ. istorie Iaşi.

Comisia Nr. 74 mixtă Rădăuţi, în loc. lic. teor. b. Rădăuţi. Dau examen lic. t. b. Rădăuţi; lic. t. f. Rădăuţi; lic. com. Rădăuţi.

Preşedinte: Livescu Jean prof. fil. Iaşi.

Comisia Nr. 75 Galaţi b, în localul lic. Nr. 1 băieţi. Dau examin lic. V. Alexandri; lic. mixt al conf. evreilor Galaţi lic. t. b. Tulcea.

Preşedinte: Octavian Tcaciuc insp. g-ral.

Comisia Nr. 76 t. Galaţi, în localul lic. teoretic Nr. 1 Galaţi. Dau examen lic. t. f. Kogălniceanu Galaţi; ort. fete Galaţi, lic. Nottre Dame Galaţi; lic. t. f. Tulcea.

Preşedinte: N. Bărbulescu prof. univ. Fiz. chim. Bucureşti.

Comisia nr. 78 Bârlad, în localul Colegiului nr. 1 Codreanu. Dau examen lic. t. b. Codreanu Bârlad; lic. t f Bârlad; lic, t b Tecuci; lic. t.f. Tecuci.

Preşedinie: I. Corivan prof. univ. istorie Iaşi.

Comisia nr. 79 Focşani în localul lic. Unirea Focşani. Dau examen lic. t. b. Focşani lic. t. f. Focşani; lic. mixt Panciu Putna.

Preşedinte: Mihail Constantineanu şt. nat. Iaşi,

Distribuţia apei

Din cauza unei defectări a conductei dela Timişeşti, distribuţia apei a fost oprită până la orele 5 d. a.

Intre orele 5 — 8 p.m. apa va curge pentru aprovizionarea oraşului, urmând ca mâine distribuţia să se facă normal.

Protest polonez
contra Papei

VARŞOVIA 22.—Savanţii, profesorii şi asistenţii dela institutele superioare de educaţie din Polonia, au protestat împotriva mesajului antipolonez adresat de Papa, episcopilor germani.

Micii contribuabili
mai pot depune declaraţiuni de impunere

BUCUREŞTI 22. — Ministerul Finanţelor a fost sesizat de faptul că, majoritatea celor cari nu au depus declaraţiuni anuale de impuneri, o formează categoria micilor contribuabili.

După cum se ştie, normele în vigoare prevăd aspre sancţiuni pentru cei cari nu s'au conformat acestei obligaţiuni.

Faţă de această situaţie, Ministerul Finanţelor a înţeles să acorde o nouă posibilitate de intrare în legalitate celor în cauză arătaţi mai sus.

Astfel s'a aprobat ca, în mod cu totul excepţional, să nu se dreseze actele de contravenţie fiscală pentru lipsa declaraţiei de impunere a acelor contribuabili cari, citaţi fiind de instanţe. se prezintă şi depun în faţa comisiilor de impunere, pe formular oficial, declaraţiunea respectivă de venituri.

Acestor contribuabili li se va aplica însă majorarea de impozite de 10 la sută pentru tard vitate.

Bineînţeles, dacă declaraţia depusă în instanţă este nesinceră se procedează la verificări şi la aplicarea sancţiunilor după sistemul comun.

Dispoziţiunile de mai sus se aplică şi meseriaşilor şi profesioniştilor.

Fişe de clienţi şi furnizori

se găsesc de vânzare la Tipografia Lupta Moldovei Str. Ştefan cel Mare

Alte loturi de foşti prizonieri au trecut prin Iaşi

In cursul acestei nopţi a mai intrat în ţară prin punctul de frontieră Ungheni, venind din U.R.S.S. un lot de 980 foşti prizonieri români.

Un al doilea transport de 1215 foşti prizoneri a sosit astăzi dimineaţă la ora 7,35.

Ambele loturi au fost îmbarcate în trenuri româneşti, luând destinaţia Focşani, unde se află centrul de triere a foştilor prizoneri,

Comunicatul
Băncii Naţionale a României

Banca Naţională a României aduce la cunoştinţa publicului următourele:

Incepând din ziua de 22 Iunie 1948, se vor pune în circulaţie, alături de actualele bilete de 1000 lei, noui bilete de 1000 lei.

Noile bilete de 1000 lei vor circula în acelaş timp cu biletele actuale de 1000 şi vor avea aceeaşi putere de circulaţie. Actualele bilete de 1000 rămân deci mai departe în circulaţie, ele urmând a fi retrase treptat şi numai pe măsura în care acestea vor intra în ghişeele băncii prin operaţiunile obişnuite.

Acestea vor avea toate caracteristicile biletelor de 1000 lei azi în circulaţie, cu singura diferenţă că ele vor purta în locul vechei steme a ţării, noua stemă a Republicii Populare Române.

Comisia judeţeană
de recensământ sanitar

In vederea reorganizării acţiunii de redresare sanitară impusă de starea actuală a sănătăţii maselor populare, Ministerul Sănătăţii a hotărît efecturaea unui recensământ general sanitar, cu scopul de a aduna documentarea necesară asupra instituţiilor şi asupra personalului din câmpul muncii sanitare.

In urma instrucţiuni'or primite d. medic şef al judeţului dr. Spânu a întrunit astăzi într'o şedinţă peutru fixarea comisiunii judeţene a biroului de recensământ. Cu acest prilej s'a fixat următoarea comisiune judeţeană de recensământ sanitar.

Preşedinte insp. g-ral sanitar dr. V. Buşilă, iar locţiitor d. doctor Spânu; membri: Idr. N. Nuţă, dr. Gh. Andronovici, dr. C. Fiamboli, prof. dr. Vl. Bâtureanu, farm. S. Kauffman, dr. Lăzărescu, controlor statistic Capătă şi secretarul comisiei Löbelson.

Recensământul va fi executat pe circumscripţii medicale.

Care sunt certificatele eliberate lumi
I. O. V. R. de către Primărie

Potrivit ordinului Direcţiei Generale a Poliţiei, Direcţia de studii şi Planificare, Primăria Municipiului Iaşi va elibera de acum înainte numai următoarele certificate în vederea efactuăriii plăţii pensiilor I. O. V. R:

Certificat constatator că fiicele petiţionarei văduve, nu s'au recăsătorit, certificat constatator că văduva nu s'a recăsătorit, certificat constatator că solicitatorul nu este decăzut din drepturile civile şi politice. Acest ultim certificat este de resortul Primăriei în contigenţă cu Justiţia.

Certificat constatator al avariilor produse de bombardament.

Acesta este eliberat de Serviciul Arhitecturii de pe lângă Primărie.

Toate celelalte certificate necesare lumii IOVR vor fi eliberate de către Chestură.

Sport

Arte Grafice
a debutat victorios în „Cupa Unităţii Tineretului"
Iaşi Suceava: 3-1 (3-0)

R. P. R. a dispus de Bulgaria cu 3 2 (1-2) şi a săltat pe locul 4 în clasamentul J.B.E.C.

Duminică au avut loc la Iaşi, două matchnri de football care au adunat la Parcul Sportiv circa 1500 de spectatori.

In primul joc, Arte Grafice a dispus de Universitare U. T. M., în cadrul Cupei Unităţii Tineretului, cu 3 — 1 (2 — 0). Au înscris: Coşeru (2) şi Lisi, pentru Arte Grafice; Moisiu, pentru Universitatea UTM.

In match vedetă s'au întâlnit reprezentativele oraşelor Iaşi şi Suceava, într'un joc care a contat pentru „Cupa Moldovei".

Ieşenii au învins pe oaspeţi cu 3—1 (3—0). Punctele gazdelor au fost marcate de Vâlvoiu, Rubiş şi Manolescu.

R. P. R. Bulgaria: 3-2

In cadrul J.B.E.C., R.P.R. a dispus de Bulgaria cu 3-2 (1-2).

Bulgarii au condus cu 2-0 iar după pimul mi-temps, rezultatul era 2-1 pentru oaspeţi. Românii au egalat printr'un penalty, transformat de Farcaş care de altfel a marcat şi primul goal, pentru R.P.R. Goalul victoriei a fost înscris de Dumitrescu III.

Acelaş jucător mai înscrie un goal în ultimele două minute, pe care arbitrul Szigeti nu l-a acordat pe motiv de offside.

Arbitrajul d-lui Szigeti, excelent. In urma acestui rezeltat. R.P.R. a saltat în locul 4 în clasamentul general J.B.E.C.

La jocurile balcanice

de ciclism dela Budapesta, RPR-ul a avut o comportare excelentă. In cursa de fond, RPR-ul s'a clasat prima prin Marin Niculescu. In clasamentul general, RPR-ul este clasat la locul 4 cu 71 puncte.

Citiţi „OPINIA"

Neînţelegeri
anglo - americane în chestia reformei monetare din Germania

BERLIN 22. — Comentatorul diplomotic al agenţiei Telepress arată că luptele dintre guvernele american şi britanic în legătură cu faptul dacă reforma monetară din Germania să fie însoţită de o impunere a capitalului, a devenit foarte ascuţită.

Reducerea scontului Băncii Naţionale
pentru întreprinderile naţionalizate

Toate întreprinderile şi Instituţiile de Stat, Regiile Autonome precum şi toate Intreprinderile Naţionalizate, care sunt îndreptăţite, conform deciziei Comisiunii Ministeriale de redresare Economică, să obţină credite directe dela Banca Naţională a Românieî, vor plăti, cu începere dela data de 19 Iunie 1948 o dobândă de 5 la sută anual, la împrumuturile contractate, în loc de 7 la sută anual cum s'a perceput până acum.

ORA 12

Exportul britanic stagnează
din cauza grevei dokerilor

LONDRA 22.—Greva dokerilor londoneji a luat proporţie.

Din 28,000 dokeri aflaţi în regiunea Londrei, 20.000 au încetat lucrul.

Circa 150 vapoare stau nedescărcate

Greva a început să se întindă şi în alte porturi britanice.

Din cauza prelungirii şi amploarei grevei dokerilori exportul britanic este serios stânjenit.

Atitudinea Contelui Bernadotte
în problema palestiniană

HAIFFA 22.— In legătură cu activitatea contelui Bernadotte, mediatorul Organizaţiei Naţiunilor Unite pentru armistiţiul dintre arabi şi evrei din Palestina, agenţia Telepres precizează că la Tel-Aviv predomină părerea că, contele Bernadotte se comportă mai mult ca un prieten al Ministerului Afacerilor Străine Britanic şi al Departamentului de Stat American, decât ca un mediator imparţial.

*

Ieri a sosit la Rhodos patru experţi arabi, iar pe astăzi sunt aşteptaţi patru experţi evrei. Ei vor funcţiona în calitate de consilieri ai contelui Bernadotte.

Forţe engleze concentrate în Egipt

HAGA 22 — Corespondentul unui ziar olandez, reîntors recent ain Egipt, arată că Englezii posedă acolo zeci de aeroporturi, dvioane, precum şi peste 10.000 soldaţi şi ofiţeri.

Turcia îşi intesifică înarmările

ANKARA 22.—Şeful Marelui Stat Major ture va vizita zonele americană şi britanică din Germania occidentală, pentru a negocia cumpărătoratea unor surplusuri de armament american.

Spionajul american în Elveţia

BEMA 22. — Presa democrată elveţiană critică energic manevrele serviciului de spionaj american din Elveţia.

Foştii spioni hitlerişti sunt folosiţi de americani. Ba unul din ei este chiar adjutantul lui Dulles, şeful serviciului de spionaj american din Elveţia, fratele cunoscutului politician imperialist John Forster Dulles.

BIBLIOTECA UNIVERSITĂȚII IAȘI

ANUL 40 Nr. 533

ABONAMENTE

Lei 450 : : : : : : : 3 luni
» 5.000 întreprinderi, autorități pe un an

Atelierele tipografice
IAȘI, Str. ȘTEFAN CEL MARE 50-52

4 Pagini 4 Lei

OPINIA

ZIAR POPULAR COTIDIAN

Joi 24 Iunie 1948

Redacția și Administrația
IAȘI, STR. ȘTEFAN cel MARE Nr. 52

TELEFOANE:
Redacția. . . . Nr. 1209
Administrația . . . » 2042
Serv. de noapte. . . » 2088

Director C. R. GHIULEA

Tot despre vigilență

In ziarele din Capitală s'a publicat numele patronilor, care în ultima clipă, au încercat să sustragă importante sume de bani, registre ale întreprinderilor, materii prime, unele mașini, unelte.

Cu toate măsurile luate, capitaliștii au încercat să sfuiască bunurile care din clipa votării legii naționalizării, aparțin întregului popor.

Faptul nu ne surprinde. O viață întreagă acești oameni au trăit din jaf și exploatare. Decenii întregi ei au huzurit din truda poporului, au exploatat suferințele lui, l-au batjocorit.

Ceeace pare mai curios e faptul că odată cu fostul director a fabricei „Cimentul Titan", Boyonne Emanuel, a fost arestat și omul de serviciu Valea Vasile, care a fost suprins cărând în număr de 72 registre din localul Societății într'un subsol, cu intenția de a le distruge.

Faptul că Valea Vasile, muncitor, a rămas în slujba foștilor patroni, faptul că Valea Vasile este dispus pentru o sumă mai mare sau mai mică, să vândă interesele întregului popor—probează că în întreprinderile naționalizate, au mai rămas elemente folosite de patronat, recrutate în special din rândurile oamenilor de serviciu și ale funcționărimii, elemente periculoase pentru bunul mers al întreprinderilor.

Arestarea lui Valea Vasile dovedește muncitorimii necesitatea unei vigilențe trează, din ce în ce mai ascuțită, mai revoluționară.

Toți Valea Vasile, dușmani ai poporului, lupi în blană de oaie, trebuesc descoperiți, demascați și goniți din mijlocul oamenilor muncii.

Dușmani ai poporului, ai muncitorimei, nu sunt însă numai aceia care, ca și Valea Vasile, s'au pus direct și conștient în slujba patronatului. Dușmani ai muncitorimii nu sunt numai acei care încearcă să saboteze producția, să deterioreze uneltele, să semene neîncredere față de noii conducători ai întreprinderilor.

Dușmani ai poporului sunt toți aceia, care având o conștiință politică sub

I. L.

(Continuare în pag. 2-a)

Noui dispensare

vor fi ridicate în satele din regiunea Iașilor

Case de naștere pentru sătence
Utilarea și înzestrarea spitalelor
Planul de muncă al Serviciului Sanitar

Instituțiile noastre și-au însușit un nou fel de a munci.

In locul sistemului vechi și haotic de lucru pătrunde tot mai mult activitatea planificată.

După modelul inițiat și pus în aplicare în fabrici și uzine unde munca coordonată și planificată a dat rezultate bune tot așa și conducătorii de instituție, comitetele de instituție trasează dinainte activitatea de viitor.

Nu poți fi gospodar bun dacă nu-ți faci socotelile și planul de lucru dinainte.

Când știi exact ceeace trebue să faci poți realiza mult și multe.

Spiritul de întrecere crește și el. O instituție caută s'o ajungă sau s'o întreacă pe cealaltă în realizări.

Planul de muncă al Serviciului Sanitar al Județului

Tocmai pe principiul acesta de muncă planificată, Serviciul Sanitar al județului și-a alcătuit un program de activitate care trebuește dus la îndeplinire până la 23 August, altă parte din realizări fiind eșalonate până la 7 Noembrie.

Sunt o serie întreagă de realizări care vor contribui la ridicarea satelor noastre.

Noi dispensare

vor fi constituite din fonduri proprii și din cele puse la dispoziție de Ministerul Sănătății. Astfel, din fonduri proprii vor fi reparate dispensarele dela Baiș, Țigănași, Trifești, Poeni și Vladeni, iar alte opt vor fi înălțate în diferite puncte ale județului.

Alte 10 dispensare vor fi înzestrate cu instrumente medicale, cu medicamente și 15 dispensare vor fi în acest interval de timp cu instrumente medicamente și mobilier.

Până la 23 August va fi repus în funcțiune Spitalul Mixt dela Podul-Iloaiei, iar până la 7 Noembrie spitalele dela Ungheni, Târgu Frumos, Podul-Iloaiei și Bivolari vor fi înzestrate așa cum se cuvine.

Noi case de naștere

vor lua ființă în județ până la 23 August la Podul-Iloaie, Voinești și Popești.

Pe lângă cele existente, ele vor asigura condiții noi și bune pentru protecția mamei și copilului.

Deasemeni, vor fi înființate băi la Costuleni, Țuțora, Rediul-Tatar și Ruseni care vor fi puse la dispoziția populației sătești.

Activitatea culturală

va fi și ea intensificată. Biblioteci noi vor funcționa pe lângă dispensarele și spitalele existente sau pe lângă cele care vor lua ființă.

Vor fi înfăptuite în general lucruri deosebit de importante în Județul Iași și aceasta datorită muncii planificate.

Z. SANDU

ALTE LUCRĂRI DE INFRUMUSEȚARE

în Piața Unirii

Actualmente se desăvârșește în Piața Unirii o lucrare care complectează în mod fericit cadrul acestei Piețe.

Este vorba de un bazin mare, în interiorul căruia se montează un joc de apă. Noaptea, jocul de apă va fi iluminat printr'un dispozitiv de becuri colorate care vor fi aranjate în jurul bazinului.

Pentru înfrumusețarea acestui loc se așează în bazin și o stâncă de o formă deosebită.

De îndată ce imobilul Primăriei va fi refăcut, (lucrările se desăvârșesc în ritm viu), aspectul Pieții Unirii va fi desigur și mai atrăgător!

COMPLECTAREA

formularelor pentru prestație

Am arătat dăunăzi că, în urma aprobării taxelor de prestație stabilite de Consiliul Municipal, agenții—încasatori dela Percepția Comunei au început să încaseze avansuri asupra prestației.

Totodată Serviciul Constatării dela Primărie primește până la data de 28 Iunie 1948 declarații dela toți prestatorii precum și dela oricine posedă ferestraie mecanice și vehicole.

Aceste declarațiuni au fost distribuite prin agenți. Declarațiile trebuesc depuse complectate—precum am arătat—până la data de 28 Iunie crt.

Prestatorii și categoriile de cetățeni sus arătați care nu au primit formulare, sunt invitați la biroul Constatării unde le vor primi și le vor complecta imediat.

GANGSTERISM ECONOMIC

Vă amintiți, desigur, de anii grei ai secetei, când alimentele în Moldova erau foarte rare, iar acele ce se găseau erau oferite cu prețuri insuportabile pentru salariați.

Printre alimentele rare și excesiv de scumpe se numărau conservele. Pentru o cutie de legume, fructe sau carne și se cereau zeci și sute de mii de lei în vremea inflației, sau sute de lei după stabilizare,— în ambele cazuri, bani grei pentru oamenii cu venituri limitate.

Dacă conservele acestea ar fi avut un preț rațional, ar fi putut ajuta considerabil la ameliorarea suferințelor unei populații chinuite de foame.

Și iată că abea acum, după naționalizarea principalelor întreprinderi economice, s'a putut descoperi secretul rarității și scumpetei excesive a conservelor alimentare.

In pivnițele și magaziile fabricei de conserve „Ștefănescu-Griviță" s'au găsit cantități mari de bulion, legume, pulpe de fructe etc. aruncate la gunoi și lăsate să putrezească!

Adica, fabricantul întrebuința rețeta gangsterilor economiei americane, de a distruge surplusul de produse pentru a menține prețurile urcate, în vreme ce populația sufere de lipsuri și foamete.

Așa a făcut și fabricantul român, într'un timp când poporul moldovenesc se zbătea în mare suferință.

Dar probabil că bestia capitalistă urmărea și un scop politic, căutând să saboteze sforțările autorităților de a normaliza producția și a veni în ajutorul populației.

Pentru curmarea acestui sistem de econmie burgheză și înlăturarea acestor manevre politice, era imperios necesară naționalizarea întreprinderilor.

Insă independent de naționalizare, fabricantul în cauză trebue luat de guler și tras la răspundere pentru sabotaj economic și pentru incalificabila crimă de a fi agravat foametea populației în vremurile grele prin care am trecut. Asemenea fapte sălbatice nu pot rămâne fără o sancțiune specială.

NOTE

Tot în chestiunea cireșelor

Cireșele au atins eri dimineață, în piață Sf. Spiridon, prețul de 60 lei kilogramul.

Aceasta înseamnă că fructele devin tot mai mult un aliment la care marile masse salariate pot privi, cel mult, cu jind.

Tot în chestiunea cireșelor și fructelor scriam într'o zi în coloanele ziarului nostru despre „activitatea" comisionerilor și engrosiștilor.

Faptul că rândurile noastre publicate în repetate rânduri nu i-a determinat să micșoreze prețurile nu ne miră deloc.

Profitorii și speculanții nu dau niciodată înapoi în fața argumentelor.

In schimb, autoritățile noastre ar trebui să ia măsuri.

Citiți în pag. 2-a
Toate sporturile în cadrul „Cupei Unității Tineretului"

Vedere din Transilvania

Colindând prin Iași

Despre grădini, parcuri și spații verzi

— Constatări și sugestii —

Zilele călduroase care au început îl obligă pe cetățean să caute aerul proaspăt și răcoros sau umbra deasă a copacilor din grădini și parcuri. Și dacă ieșenii au acum prilejul unor clipe de satisfacție și încântare a ochiului când se odihnesc pe băncile din Piața Unirii, în mijlocul spațiului verde amenajat acolo, puține mai sunt, în schimb, locurile asemănătoare.

Necesitatea grădinilor

Printre multele denumiri care s'au dat Iașului: cetatea culturii, muzeu al trecutului, etc., este și aceeă de orașul grădinilor.

Acest aspect al târgului nostru a început însă să pălească. In orașul nostru cu atâtea case distruse, cu atâtea locuri virane năpădite de buruieni, spini și scaeți, grădinile constitue astăzi o problemă de urbanistică, de acomodare a situației de pe teren cu cerințele estetice, pentru a reda un aspect plăcut nu numai centrului, dar tuturor străzilor și mahalalelor. Și în același timp amenajarea a cât mai multe grădini îngrijite sau simple spații verzi este și o chestiune de igienă publică.

Constatări

In Iași avem destule grădini și parcuri unele publice altele particulare sau, în tot cazul, proprietatea unor instituții anumite. Situația lor este însă, neplăcută. Cine vizitează astăzi Copoul, Parcul Expoziției, Ștrandul, grădina Ghica-Vodă, rămâne impresionat de dezordinea, lipsa de îngrijire, părăsirea în care au fost lăsate aceste locuri de recreație și detindere a celor obosiți de munca zilnică. Aleile au devenit prețuri de buruieni sălbatice, florile inexistente, statuile—la Copou—în parte lipsesc depe socluri, în parte sunt deplasate din locurile lor, ca și cum ar fi pornit la plimbare și s'ar fi împietrit în poziții asimetrice unele față de altele.

Nu e deajuns însă să constatăm să suspinăm și să trecem mai departe. Nimic nu se poate repara, nimic nu se poate organiza dacă rămânem în faza suspinatului, fără inițiativă și fără a pune umărul să contribuim la înfrumusețarea acestor locuri.

Propuneri

Ne dăm seama că fiind prea multe de făcut gospodăriă comunală nu poate face față singură tuturor acestor cerințe. Pentru aceasta trebue și sprijinul tuturor acelora cărora le place să-și poarte pașii pe alei în aroma teilor, sau să se încânte de privelișteă.

R. NOV.

(Continuare în pag. 2-a)

Munca câmpului în U. R. S. S.

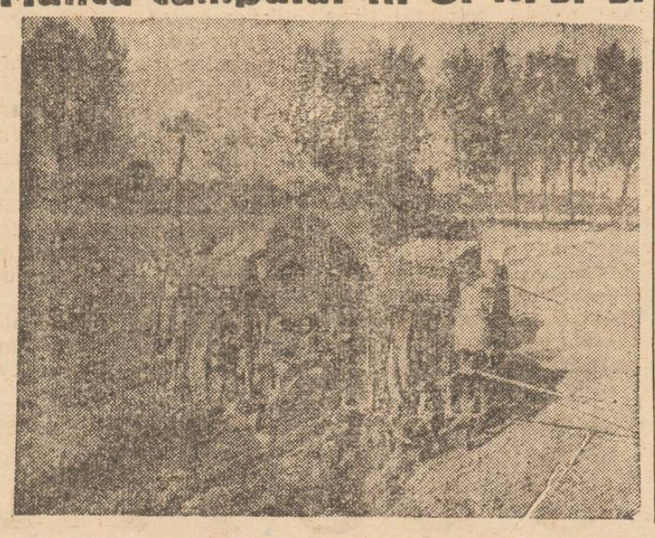

REZOLUȚIA

plenarei a II-a a Comitetului Central al P.M.R.

(10-11 Iunie 1948)

1, Plenara constată că alegerile din luna Martie 1948, au constituit un serios succes politic al Partidului nostru. Votul dat de majoritatea covârșitoare a poporului în aceste alegeri a fost un vot pentru Republica Ropulară Română, instaurată în țara noastră în urma răsturnării monarhiei. Aceasta a fost un vot pentru noua Constituție care, pedeoparte, înregistra cucerirea de către cei ce muncesc a puterii politice din mâinile claselor exploatatoare, iar pedealtă parte deschidea perspectiva unor noui prefaceri social-economice pe drumul desvoltării democrației populare.

In urma victoriei reputate, clasa muncitoare, condusă de avantgarda sa — Partidul Muncitoresc Român — și-a întărit alianța cu țărănimea muncitoare, și-a cimentat legăturile cu intelectualii legați de popor și cu toate celelalte pături muncitoare neproletare, și-a întărit rolul de conducător al luptei pentru desvoltarea democrației populare și a consolidat puterea politică a celor ce muncesc în țara noastră.

Compoziția Marei Adunări Naționale ieșite din alegeri oglindește această întărire a pozițiilor politice ale clasei muncitoare și ale aliatei ei, țărănimea muncitoare.

2. Alegerile din țara noastră s'au desfășurat în condițiunile luptei ascuțite între lagărul imperialist și antidemocratic, având în frunte imperialismul american și cel antiimperialist și democratic, având în frunte Uniunea Republicilor Socialiste Sovietice, reazimul principal al luptei popoarelor pentru pace, democrație, socialism și independență națională. Imperialiștii anglo-americani au recurs la cele mai variate metode pentru a impiedica succesul forțelor populare altării noastre. Campania electorală a scos și mai mult la iveală rolul extrem de activ jucat în [illegible]ificare a rezistenței dușmanului de clasă de agenturile imperialismului și serviciile de spionaj ale puterilor imperialiste.

Votul poporului pentru Republica Populară și pentru Constituție a însemnat o înfrângere a lagărului imperialist și reacționar și un succes al forțelor păcii, domocrației și al luptei antiimperialiste.

3. Invățământul principal al bătăliei alegerilor din Martie 1948 constă în confirmarea faptului că procesul de desvoltare a democrației populare și de trecere la construirea socialismului decurge în condițiunile luptei de clasă, care îmbracă forme variate și tot mai ascuțite.

In timpul campaniei electorale reacțiunea, exponentă a burgheziei și moșierimii expropriate, animată și activ ajutată de imperialiștii străini a căutat să activizeze bandele teroriste și diversioniste, organizate de ea, a pus la cale, la o serie de întreprinderi acte criminale de sabotaj și diversiune — incedieri, explozii, deteriorări de utilaj. Au fost lansate nenumărate zvonuri mincinoase, cu sco-

(Continuare în pag. 2-a)

Cronica filmului

„Mikluho-Maklai"

Filmul „Mikluho-Maklai" ne-a dovedit odată mai mult superioritatea tehnică şi de conţinut a filmului sovietic.

„Mikluho-Maklai" prezintă viaţa marelui călător şi savant rus Nicolai Nicolaievici Mikluho-Maklai (1846-1888) unul din creatorii antropologiei moderne, ştiinţă ce se ocupă de desvoltarea fizică a omului. Savantul rus şi-a închinat viaţa plină de suferinţă, luptei împotriva teoriilor absurde care preconizau existenţa unor rase superioare şi a altor rase inferioare, încercând să sublinieze inegalitatea dintre oameni.

Mikluho-Maklai, trăind mulţi ani în insulele din Oceanul Pacific, şi mai cu seamă în Noua Guinee, savantul a studiat deaproape viaţa, limba, obiceiurile şi civilizaţia papuaşilor, fiind primul alb care pătrunsese până în acele regiuni îndepărtate, şi astfel filmul este un argument puternic împotriva celor care dela teoriile de inferioritate a unor rase au trecut mai târziu la practica rasismului.

„Mikluha-Maklai" este de asemeni o puternică pledoarie şi un act de acuzare adus sistemului de cucerire colonial al tendinţelor imperialiste.

Atât englezii cât şi germanii se foloseau de „alcool şi tunuri" pentru a cuceri teritorii întinse de drept proprietatea aşa ziselor „rase inferioare".

O pagină cinematografică de vibrantă respiraţie, „Mikluho-Maklai" pledează pentru egalitatea dintre oameni, împotriva imperialismului distrugător de popoare, subjugător şi nedemn.

In rolul lui Mikluho-Maklai, cavaler al umanismului, apare actorul S. Kurilov dotat cu o deosebită putere de expresie şi o căldură plină de umanitate.

M. Astangov a interpretat cu mijloace directe rolul profesorului german Brandler, precursor al fascismului, duşman al teoriilor ştiinţifice şi colonizator criminal.

C. Grigorieva a interpretat sincer şi luminos rolul soţiei savantului.

Deosebit de interesante au fost rolurile interpretate de artiştii sovietici negri ca: Veiland Rodd (papuaşul Ur), R. Robinson (Malu) şi Jim Kolnogonov (Boy).

Fără a exploata senzaţionalul şi fără a face abuz de culoarea locală, Mictuho-Maklai, este o nouă realizare de mari proporţii a filmului sovietic şi un mare document omenesc.

CRONICAR

Colţul „Cupei Unităţii Tineretului"

Rezultate tehnice

Foot-ball

Facultatea de Medicină-Facultatea de Dept 2-1 (1-0).

Liceul Kogălniceanu-Liceul Industrial 3-2 (2-2).

Liceul Naţional-Liceul Militar 4-1 (1-1).

CFR Nicolina I - CFR Nicolina II 2-0 (2-0).

Armata:

Foot-Ball: Trei jocuri Joi 24 Iunie ora 16 pe stadionul 23 August.

Atletism: Miercuri 23 şi Joi 24 Iunie 1948, începând dela ora 7 dimineaţă, la Parcul Sportiv.

Woley-Ball: Miercuri 23 şi Joi 24 Iunie 1948 ora 9 dim. la Parcul Sportiv 4 jocuri între unităţile de bază ale Reg. 4 Militare.

PROGRAMĂRI

Atletism

U. T. M.

Duminică 27 Iunie 1948 ora 8 dim. şi în continuare în zilele următoare.

Şah

U. T. M.

Duminică 20 Iunie 1948 ora 8-13.

Luni 21 Loi 24 Iunie zilnic dela ora 17-21.

U.N.S.R.

Începând de Vineri 25 Iunie până Miercuri 30 Iunie 1948 zilnic dela ora 8-13.

U.A.E.R.

Începând de Joi 1 Iulie 1948 zilnic dela ora 9-13.

Jocurile se vor desfăşura în sala UTM str. Victor Place.

Delegatul Subcom. tehnice: D. Bendrovschi.

Alte programări U. T. M.

Foot-ball: Miercuri 23 Iunie ora 17: 4 echipe Sâmbătă 26 Iunie ora 17; 4 echipe.

Gală de box

In cadrul unităţilor de bază ale U.T.M.-ului, s'au desfăşurat următoarele întâlniri:

Cat. Hârtie: Parabina bate la puncte pe Marcov Eugen.

Cat. Muscă: Tonegaru învingător pr. abandoul lui Namoloveanu.

Cat. Cocş; Buzac Ion învingător pr. abandonul lui Sofronie Vasile.

Cat. Pana: Ferăstrăoanu învingător la puncte pe Braluş.

Cat. Uşoară: Luca bate la puncte pe Craiu.

Cat. Semi mijlocie: Jelescu bate la punte pe Moruz.

Cat. Mijlocie; Popa Parasahiv bate la puncte pe Dănilă Sebastian.

Cat. Semi grea: Luca Jean câştigător prin abandonul lui Păun.

CALENDAR C. U. T.

Miercuri 23 Iunie 1948

— Competiţii de Atletism la Parcul Sportiv, începând dela orele 7 dim. (Armata).

*

— 4 jocuri de wolley ball începând dela orele 9 dim. la Parcul Sportiv, între unităţile de bază ale Reg. 4 Militare.

*

— 2 Matchuri de foot-ball la Parcul Sportiv, orele 17 (U.T.M.).

Economice-Financiare

Aplicarea taxei de timbru la vizarea contractelor

Intrucât s'au ivit reclamaţiuni privitoare la faptul, că organele fiscale însărcinate cu vizarea contractelor nu aplică uniform dispoziţiunile legii timbrului, la timbrarea copiilor de pe contractele vizate, Ministerul de Finanţe reaminteşte că o copie de pe contract se reţine în mod obligatoriu conform legii şi se va timbra cu 15 lei, orice altă copie reţinută de taxator, nemai fiind timbrată.

Copiile de pe acte prevăzute cu viză, cerute de contribuabil, odată cu vizarea originalului, se vor timbra cu timbru de 15 lei, conform prevederilor legale.

Rămăşiţele unui oraş scitic de acum 3000 ani

Interesantă descoperire arheologică în Crimeia

Ştim din manualele de istorie că, în vremuri depărtate, înainte de epoca creştină, regimurile noastre moldoveneşti erau locuite de Sciţi.

Mai exact, poporul Scit locuia în Moldova în regiunea dela stânga Siretului, în Dobrogea şi în Ukraina până la Don.

Numele râurilor Siret şi Prut ne-au rămas dela Sciţi.

Istoricii afirmau că Sciţi erau de origine iraniană, veniţi din Asia şi că ar fi fost un popor nomad.

Această ultimă afirmaţie a fost rectificată de arheologi sovieti care au făcut interesante descoperiri în Crimeia.

E vorba de un adevărat oraş al Sciţilor, care a existat în Crimeia acum vreo 3000 ani, şi care se numea Napole.

Academia de ştiinţe din Moscova a organizat o expediţie arheologică pentru dezgroparea şi studierea vechii aşezări scitice.

Oraşul era înconjurat de un zid de piatră în grosime de peste opt metri.

S'a găsit o mare casă din cărămidă cu o curte interioară în care se aflau gropi sistematice pentru înmagazinatul cerealelor.

S'a găsit şi un mausoleu (un cavou) în care se afla sarcofagul (sicriul) din piatră al unui şef scit. Alături era şi sarcofagul soţiei şefului; însă acesta era din lemn gurit şi pictat.

In sicrie s'au găsit peste 1300 obiecte de aur, lucrate artistic.

Pictura reprezinta un omcalare vânând un mistreţ.

Descoperirea aceasta istoriko-arhelogică dovedeşte că Sciţii deveniseră un popor stabil, aveau aşezări oraşeneşti, se ocupau cu agricultura, aveau meşteşugari şi artişti, cunoscând un apreciabil grad de civilizaţie.

OAMENI ŞI FAPTE DIN U. R. S. S.

Taberele de vară ale copiilor

Pe malurile râurilor sibariene Tomi, Condoma Kia, Iaia—în regiunile pitoreşti ale Şoriei, Ala-Tan, se deschid acum taberele de vară pentru copiii minierilor, metalurgiştilor, chimiştilor şi constructorilor de maşini din Kuzbas.

In cursul verii, în aceste tabere vor fi primiţi cam 50 mii de copii. Taberele vor avea biblioteci şi se vor organiza diferite cercuri pentru activitatea artistică a copiilor.

Sala de concerte „Ceaikowski". O orgă cu 4 etaje.

Una din cele mai frumoase săli de concerte din Moscova este sala „Ceaikovski". In această sală au loc concertele celor mai bune colect ve muzicale de stat (Orchestra simfonică a U.R.S.S. corul „Piatnitki", orchestra rusească populară), cei mai renumiţi solişti ai teatrelor sovietice (Ghilels, Flier, Oistrah, etc). Tot în această sală au concertat muzicienii străini (G. Enescu, I. Menuhim, etc.). In sala „Ceaicowski" există o orgă electropneumatică imensă, adusă acum câţiva ani din Leningrad. Ea are înăltimea de 4 etaje, 4800 de tuburi de metal şi de lemn.

Orga se află actualmente în reparaţia celor mai buni maeştri de orgă Lavrentiev, Mihelson, etc.

O staţiune de studii hidrofizice pe ţărmul Crimeii

Academia de Ştiinţe a U. R.S.S. a instalat pe ţărmul Crimeei, lângă localitatea Simeoza o statiune hidrofizică, care are menirea să studieze marea din toate punctele de vedere. In această staţiune au fost concentraţi un importsnt număr de specialişti, ca: fizicieni, opticieni, chimişti, biologi, etc. Fizicieuii se ocupă cu măsurarea tensiunii suprafeţei mării opticienii au stabilit o teorie a dispersiunii luminii, care explică curgerea apei, alţi specialişti studiază influenţa mediului maritim asupra temperaturii aerului la diverse distanţe pe mare şi la diferite altitudini.

Rezultatele de până acum au fost sintetizate în lucrarea „Fizica Mării" apărută sub conducerea lui V.V. Sulerkin, şeful staţiunii. Această carte a fost distinsă cu premiul Stalin.

Un centru de cultura plutitor

Vasul „Propagandist" care circulă pe Volga, este un fel de club plutitor, creat de Comitetul central al sindicatului muncitorilor din transportul fluvial. Pe bordul vasului există o bibliotecă, o sală de lectură, un post de recepţie şi o expoziţie, ilustrând restaurarea şi desvoltarea transportului fluvial în noul plan cincinal. Deasemenea, o sală de spectacole în care se prezintă filme, se organizează reprezentaţii teatrale şi se ţin conferinţe cu temele cele mai variate. Pe vas funcţionează o tipografie care scoate regulat un ziar. Vasul „Propagandist" însoţeşte caravanele fluviale.

Femeile din Ţara Socialismului

Cartea aceasta scrisă de N. Popova, vice-preşedinta Uniunii Internaţionale a femeilor democrate, prezintă într'o sugestivă descriere femeile sovietice, constructoare egale cu bărbaţii societăţii socialiste, în toate sferele de activitate ale vieţii publice şi private, în administraţia de stat, în economie, artă şi cultură. Deasemenea, autoarea dă amănunte asupra regimului de proteguire a mamei şi a copilului, pe care-l oferă Statul Sovietic.

Dicţionarul ruso-kara-kalpak

Pe ţărmul de Sud al Mări Aral şi făcând parte din Republica Uzbecă, se află mica republică Kara-Kalpac, locuită de o naţiune de origină turanică. Până la Marea Revoluţie din Octombrie, karakalpacii nu aveau nici alfabet, ca să nu vorbim despre o limbă literară proprie. Astăzi, apare pentru prima oară, un dicţionar ruso-karakalpak, cu 30.000 de cuvinte dovedind că poporul kara-kalpuk a evoluat mult în întrevalul celor 30 de ani de regim sovietic.

INŞTIINTARE

S'au depus la Chestura de Poliţie nişte găini găsite în raza acestui Municipiu.

Păgubaşul se va prezenta la Serviciul Poliţiei Administrative, Camera Nr. 5, pentru identificare şi înmânare.

Prim Chestor
C. BERLESCU

Abonaţi-vă la OPINIA

Colindând prin Iaşi

Urmare din pag. I-a

liştea unor straturi cu flori măestrit aranjate. Şi ieşenii au dovedit că ştiu nu numai să dorească, dar să şi realizeze. Au dovedit-o în Piaţa Unirii unde, în urma iniţiativei organelor locale ale Partidului Muncitoresc şi cu sprijinul autorităţilor s'a constituit Comitetul de asanare a oraşului, iar cetăţenii, cu mic cu mare, au depus muncă voluntară în valoare de peste 12 milioane lei.

Chiar Comitetul de asanarea oraşului ar putea să coordoneze şi acţiunea pentru îmbunătăţirea şi înfrumuseţarea grădinilor Iaşului care se cer împrejmuite, curăţite. plantate şi îngrijite cu atenţie. Aleile dela Strand, de exemplu, unde U. T. M.-ui a făcut multe lucruri bune, trebuesc curăţate; plaja dinspre Palatul Ad-tiv renovată, grilajurile locului reparate, frânghiile de demarcaţie a diferitelor adâncimi ale bazinului de înot, reaşezate, apa curăţită cu plase şi clor.

Da nu numai atât. In Iaşi avem foarte multe locuri virane, sau grădini în jurul unor instituţii, care frumos plantate cu flori ar da un aspect cât se poate de plăcut oraşului. Iată, bunăoară, terenul din faţa Palatului de justiţie, acela din faţa bisericei Golia şi chiar în curtea Mitropoliei vechi şi acela din coasta Regiunii militare. Cât de minunate colţuri ar putea deveni acestea, dacă ar fi plantate cu flori adoptate fiecărui sezon, oferind cetăţenilor clipe de reconfortare.

Chiar curţile împrejmuitoare ale bisericilor, mai ales ale acelora care suut monumente istorice, ar trebui amenajate ca nişte mici parcuri şi date spre folosinţă publicului, aşa cum este la multe biserici în Capitală.

Şi un exemplu

Şi la Iaşi avem în aceste ordine de idei un prea frumos exemplu: cine trece pe strada Dobrogeanu - Gherea (fost Mărzescu) prin dreptul bisericii Sf. Ion nu-şi mai saturâ privirea admirând frumuseţea florilor şi a grădinei de acolo.

Un alt exemplu frumos l-au dat institutorii dela şcoala primară Trei Ierarchi care împreună cu elevii au răsădit flori în straturile dela marginea străzii Ştefan cel Mare.

In consecinţă

pledăm pentru mai multă iniţiativă şi grijă pentru grădinile noastre, pentru flori, arbori şi aer curat. In acest fel şi aspectul oraşului va fi altul şi cetăţenii vor avea ocazia de a respira mai mult aer curat şi sănătos. Pentru aceasta însă se cere aceeaşi stăruinţă din partea cetăţenilor, acelaşi devotament pentru oraşul nostru pe care l-am dovedit şi în Piaţa Unirii.

R. NOV

Tot despre vigilenţă

Urmare din pag. I-a

orice nivel, îşi închipue că veniturile fabricilor vor fi împărţite între lucrători, după cum erau împărţite între acţionari; toţi aceia care socot că pot dispune, după bunul lor plac, de uneltele şi materiile prime ale fabricei în care lucrează. Aceşti indivizi de concepţie mic burgheză, furând fabricele, averea comună a tuturor, îşi sapă propriul lor viitor. Căci fiecare unealtă lipsă nu constitue numai o pierdere materială, ce poate fi evaluată la preţul ei de cost. Fiecare unealtă lipsă întârzie mărirea productivităţii, încetineşte procesul de creştere a puterii de cumpărare a salariilor, micşorează fondurile pentru reînoirea utilajului industrial, crearea de noi întreprinderi, împiedică, cu un cuvânt, îmbunătăţirea vieţii.

Socotim de aceia foarte justă sentinţa exemplară dată de o instanţă a tribunalului Iaşi prin care se condamnă la 7 ani de închisoare un lucrător care a sustras din atelierele C, F. R. o frânghie de asbest.

Poporul trebue să dovedească că ştie să-şi păzească bunurile şi să-şi pedepsească duşmanii, uneltele conştiente sau nu ale patronatului exploatator.

I. L.

REZOLUŢIA

Plenarei a II-a a C. C. al P.M.R.

Urmare din pag. I-a

pul de a provoca panică şi nesiguranţa şi a determina abţinerea masivă dela vot.

Conducerea bisericii catolice a dus o propagandă activă împotriva regimului popular. Deasemenea anumite secta ca „Martorii lui Iehova" etc.. au servit drept instrument al elementelor fascisteiegionare. In unele locuri agenţii duşmanului de clasă s'au strecurat în rândurile organizaţiilor democratice de massă şi chiar în ale organizaţiilor de Partid. Elemente. legate de capitalişti, şi care au mai rămas în aparatul de Stat, au dus o acţiune de compromitere a politicii guvernului, favorizând la colectări, încasări de impozite distribuire de credite, etc.. elementele exploatatoare în dauna ţărănimii muncitoare.

Duşmanul de clasă a utilizat din plin poziţiile sale economice, căutând prin mijloace diverse să zădărnicească opera de reconstrucţie şi să lovească în temeliile economice ale regimului popular.

4. Duşmanul de clasă s'a lovit de forţa combativă a Partidului Muncitoresc Român, care în campania în vederea votului pentru Constituţie, a strâns în jurul lui massele largi ale muncitorimii şi ţărănimii muncitoare şi intelectualitatea progresistă.

Partidul nostru a combătut lipsa de vigilenţă a unora dintre tovarăşi care nu vedeau ascuţirea luptei de clasă şi manifestau tendinţa de a se culca pe laurii succeselor obţinute, încântându-se cu iluzia cum că „toate pedicile au şi fost înlăturate din drumul nostru" şi că reacţiunea „nu se manifestă nicăeri". Partidul a combătut şi falsele teorii ale altora care afirmau cum că prin măsurile noastre economice îndreptate împotriva capitaliştilor se subminează baza economică a întreprinderilor şi încercau să nege astfel sabotajul economic al capitaliştilor.

Autorii acestor „teorii" socoteau că noi trebue să ne orientăm după legile economiei capitaliste, subapreciând posibilităţile pe care le are statul celor ce muncesc de a influenţa viaţa economică şi de a limita profiturile capitaliştilor.

Un exemplu tipic de renunţare la politica luptei de clasă împotriva exploatatorilor şi de propovăduire a colaborării cu clasele exploatatoare îl reprezintă poziţia politică a lui Patraşcanu. Cu câteva săptămâni înainte de 6 Martie 1945 acesta, în totală contradicţie cu linia Partidului, relua lozinca conlucrării „cu întreaga burghezie sau cu părţi însemnate ale ei". In anul 1946 el apăra teza alianţei cu „întreaga" ţărănime inclusiv elementele exploatatoare duşmane a l e ţărănimii muncitoare. Falsificând istoria luptei eroice a muncitorimii din România şi a Partidului ei, scriind în mod calomnios despre „lipsa de influenţă şi neputinţa de influenţare din partea proletariatului", despre „activitatea sporadică, lipsită de continuitate şi de profunzime" a partidului proletar. Patraşcanu căuta să nege rolul conducător al proletariatului şi să atribue acest rol burgheziei. In activitatea sa practica Patraşcanu, în plină luptă a partidului împotriva reacţiunii, ducea o politică de împăciuire faţă de exponenţii reacţiunii burghezo-moşiereşti. Patraşcanu a mers pe linia politicei naţionaliste şovine. In domeniul economiei el a preconizat, în cor cu burghezia, politica libertăţii comerţului, iar după reforma monetară a cerut ca statul să arunce pe piaţă monede de aur, ceiace ar fi dus la căderea înapoi în haosul inflaţiei şi la întărirea poziţiilor economice ale capitaliştilor. In felul acesta Patraşcanu a devenit purtător al ideologiei şi intereselor burgheziei în rândurile partidului nostru.

Partidul a respins cu hotărîre teoriile contrarevoluţionare ale lui Patraşcanu, inspirate de ideologia şi interesele duşmanului de clasă. Trebue considerat ca o greşală faptul că aceste „teorii" n'au fost îndeajuns şi la timp demascate în ansamblul lor.

Campania în vederea votului pentru Constituţie a fost dusă de Partidul Muncitoresc Român, ca forţă conducătoare a Frontului Democraţiei Populare, în lupta neîmpacată împotriva duşmanului de clasă, în lupta împotriva manifesti-

INFORMAȚIUNI

Serbare dată de Sind. Sanitar la Sanat. Bârnova

Duminecă 20 Iunie, resortul cultural al Sind. Sanitar-Iași a organizat o reușită serbare la senatorul Bârnova.

Prezentarea programului a fost făcută de d. Baltaru Mihai. Corurile, recitările și sceneta „Punctele", au fost o adevărată delectare pentru bolnavi.

La Sfârșit, d-na dr. Maria Gașpar a mulțumit sindicaliștilor pentru lăudabila lor inițiativă, care—a adăogat d-sa—constitue un îndemn pentru colegii dela Sind. Sanitar Bârnova, spre continuarea manifestărilor de acest fel.

Posturi vacante la Facultatea de Agronomie din Iași

Facultatea de Agronomie din Iași pubjică vacant posturile de șef de lucrări dela Laboratorul de Patologie vegetală și de asistent la seminarul de Economie rurală, pentru a fi ocupate prin concurs.

— S'a primit demisia d-lui doctor Aronovici Simha din postul de medic secundar provizoriu la Spitalul Izolarea Iași, serviciul T.B.C.

— D-na doctor Popovici Valentina, medic aecundar la Laboratorul de bacteorologie din Iași se consideră demisionată din serviciu, la cerere.

Personal de la Direcția Silvică din Iași, trecut la Ministerul Silviculturii

Personal menținut mai jos dela Direcția Silvică Iași se trece cu post cu tot la Ministerul Silviculturii.

Inginerii: N. Calinciuc, Al. Sava, Grigoraș Șt., Palade V-le, Adam Ion, Marinescu D. R. și Avram Nicolae, contabilii N. Epure, Florescu Const,, Simionescu Mihail și N. Nicolau, personal ad-tiv: Elena Baciu, Mahu Maria, Crupenschi Elena, Kecais Elena, Vasiliu Maria, Simionescu Rux., Mahu Ion, Bonreanu Elena și Marian Teodor.

Deferiți parchetului pentru furt

Impreună cu dosarele încheiate, organele poliției judiciare din chestura Iași, au deferit parchvtului trib. Iași, pe următorii infractori:

Reis Paulina din str. Aron-Vodă 13, care se face vinovată de furt de lengerie în dauna spitalului Sf. Spiridon;

Țibincu Octav din str. V. Lupu 73 pentru furt de becuri de pe străzi și Nemțanu Elena pentru furt de buzunar în dauna femeli Msria Agapi din com. Ciurea.

—Dl. doctor Silvestru George ca funcționa ca medic angajat temporar la Circ. Țigănași (jud. Ilș), a fost numit provizoriu pe data de 15 VI 1948 în postul de medic al Circ. sanitare rurale Petrila (jud. Hunedoara).

Carnet polițienesc

Amenințare cu moartea

Dl. Comănescu I. din str. Eternitate 34 a reclamat poliției pe propretara sa, d-na Demetra Arhiri pentru faptul că l-a amenințat cu moartea. Circa V poliție a întreprins cercetări.

Locuință devalizată

In cursul nopții trecute, autori necunoscuți, s'au introdus prin forțarea unui lacăt în locuința d-lui Iosipovici Moise din str. Sf. Sava No. 1.

Cu acest prilej răufăcătorii au sustrus lenjerie și îmbrăcăminte în valoare de câteva sute de mii lei.

Circ. III poliție a întreprins investigații pentru prinderea răufăcătorilor.

Alt furt

D. prof. Moraru Gh. din str. Ing. Ada Marinescu 119 a reclamat politiei pe femeia de serviciu Leleci Paraschiva pentru furtul mai multor obiecte de îmbrăcăminte.

Filnd interogată, femeia a relatat că îmbrăcămintea lipsă a dat-o unor țigănci care i-au făcut..... vrăji.

Agresiune

Organele circ. IV-a poliție cercetează reclamația d-lui Eugen Sofrone din str. Stroici 15 care s'a plâns împotriva tatălui său pentru faptul de loviri grave. Cercetările au stabilit că în urma unei violente certe între tată și fiu, primul a pus mâna pe un corp contodent, lovind de mai multe ori în capul fiului său.

Accident de circulație

Un grav accident de circulație a fost înregistrat zilele trecute în stația Ilie Pintilie.

O locomotivă, în timp ce manevra, a surprins pe locuitorul Negru C-tin care trecea cu căruța peste linia ferată.

Căruțașul a fost grav rănit la picioare, un cal ucis, iar căruța complect sfărâmată.

Mica Publicitate

VÂND bicicletă damă marca „Elite" în perfectă stare—str. Sărăriei 76.

PIERDUT foaia de circulație pentru bicicletă, cu Nr. 348, numele Cojocaru Ana. O declar nulă.

PIERDUT 3 cartele de alimente Nr. 0419497 98, și 0419499 pe numele Feldman Friedel. Le declar nule.

PIERDUT Port-vizite cu acte și buletinul populației pe numele Moise Aizic str. Nicolina 43. Aducătorului recompensă.

PIERDUT carnet de frecvență Facultatea de Medicină Nr. 7052 seria 945 | 46 pe numele Zingher Oga. Il declar nul.

PIERDUT carnet de șofer Nr. 8712 și carnet de Sindicat Nr. 291 pe numele Costea Gheorghe strada Aurel Vlaicu Nr. 65. Le declar nule.

PIERDUT un pantof de damă maro piele cu antilopă în piața Halei Luni dim. 21 Iunie, aducătorului bună recompensă.

A se adresa la ziar.

DOCTOR
S. A. DAVID
Boli Interne și de COPII, BOLI DE FEMEI
Venerice, Sifilis
Blenoragia vindecă radical în 9 ore. (penicilină)
Iași. Str. Costache Negri 3
(colț Elena Doamna)
Cons. 8—12 dim. și 2—9 seara

Citiți „OPINIA"

Noii membri
ai Sindicatului Sanitar din Iași

Zilele trecute a avut loc la Sindicatul Sanitar o ședință pentru completarea comitetului, datorită trecerii în munci de răspundere a unor membri din comitetul central al sindicatului.

Ședința

a avut loc în prezența d-lor Lateș A. de la Uniunea Sindicatelor Sanitare, Macești nski de la Consiliul Sindical Județean precum și toate comitetele instituțiilor sanitar din Iași.

Dl. Dr. C. Strat a dat un raport de activitate a Sindicatului Sanitar, scoțând în relief atât părțile pozitive cât și cele negative ale acestui raport. Au urmat apoi o serie de discuții, luând cuvântul D-nii: Wasserman M., Aronovici, Bercovici și Constantiniu. In încheiere a luat cuvântul d. Lateș care a spus: „Dacă ceeace s'a realizat se datorește efortului depus de întreaga masă sindicalistă sanitara nu trebue să uităm că adevăratul inițiator și promotor în toate acțiunile de redresare materială și spirituală a fost clasa muncitoare prin partidul său de avantgardă, Partidul Muncitoresc Român, care ne-a îndemnat pașii înainte pe calea noilor cuceriri ale clasei muncitoare și poporului nostru".

Alegerea noului comitet

S'au ales apoi noii membri ai comitetului care cuprinde pe: Vasile Ciobanu președinte, Liuba Codreanu vicepreședinte, dr. Nută H. secretar, dr. Gh. Badărău secretar organizatoric, dr. P. Brânzei resp. cultural, Țandură Valentina resp. economic, dr. Wasserman M, resp. medico-social, farm.: Eliza Dima resp. financiar, dr. Milstok M. resp. de cadre,

Ca membrii în comitet au fost aleși: farm. Profira Popovici, farm. Silva Aurelia, Feldman Dorina, Tomovici Eugenia, Gură Anton, Spânu Paraschiva, Bercovici C., Enache Ioan, Lowensohn I. D.-mitriu Ioan,

Noii membri au făcut o caldă manifestație de simpatie d-lor dr. Strat și Solomon care a părasit comitetul plecând în alte munci.

Rep.

AZI LA SIDOLI
O grandioasă PREMIERA SOVIETICA 1948 Filmul umanismului
MIKLUHO-MAKLAI
cu: S. CHIRILOV - R. ROBINSON - VEILAND RODD
Un film excepțional - Un film captivant - Un film care cucerește

Azi la PHOENIX | Azi la PHOENIX
O mare premieră Italiană 1948
In umbra fericirii
cu
MARIA MERCADER
Premieră Italiană 1948 | Premieră Italiană 1948

R. P. R.
PRIMARIA MUNICIP. IAȘI
Secția Constatare

COMUNICAT

Sd aduce la cunoștința cetățenilor din raza acestui Municipiu că sunt obligați a se conforma ordonanței noastre Nr. 17 | 1948, relativ la depunerea declarației pentru prestație pe axercițiul financiar 1948 | 1949.

Ultimul termen pentru depunerea declarațiilor este până la 28 Iunie a. c.

Formularele de declarații, se procură dela Secția de Constatare a Municipiului Iași, contra 5 lei.

Declarațiile se timbrează cu 16 lei plus 2 lei IOVR.

Declaranții sunt obligați a completa întocmai declarațiile. Cei ce vor fi găsiți la verificare că n'au depus declarații sau au făcut declarații nesincere, vor fi impuși la de 3 ori impozitul datorat conform art. 14 din Legea Prestațiilor.

Primar, A. PALUGA
Secretar General,
G. G. Săvescu

IOAN MORARU
Magazin de încălțăminte pe puncte
Iași str. Lăpușneanu Nr. 28
anunță onor clientelă că a sosit și se distribue următoarele:
Bocanci „Carmen"
Pantofi Bărbătești negrii și maro
Ghete „Dermata" pentru copii
Pantofi de dame, negrii și maro
Publicul este rugat a prezenta la cumpărare, **Buletinul Bir. de Populație**

IN CURÂND | IN CURÂND
„MELODIA TINEREȚII"
pretext muzical în 2 acte și 24 tablouri
la Grădina
POMUL VERDE

Congresul național de Dermatologie și Sifiligrafie

In ședința sa din 29 Februarie a, c. Societatea de Dermatologie și Sifiligrafie din București a decis ținerea unui Congres Național privind probleme referitoare la boalele venerice și dermatoze cu caracter social, Congresul se va ține în București în zilele de 26, 27 și 28 Septembrie a. c.

Confrații care doresc a participa și a face eventual comunicări în legătură cu programul anunțat, sunt rugați a aduce acest lucru la cunoștința d-lui dr. R. Dumitriu, secretarul general al Congresului, la Clinica Dermatologică, Spitalul Colentina București, împreună cu titlul comunicării până cel mai târziu la 1 Iulie a. c.

Durata acordată unei comunicări va fi de 10 minute iar manuscrisul doctilografiat al comunicărilor respective, vor fi înaintate, la adresa de mai sus, până cel mult la 1 August a. c.

Temele propuse pentru a face obiectul unor rapoarte sunt următoarele;

Profilaxia și organizarea luptei contra maladiilor venerice; Probleme noui în tratamentul sifilisului; Tratamentul actual al gonocociei; Situația actuală a boalelor venerice în țara noastră; Tratamentul actual al șancarului moale și al limfogranulomatozei imaginale; Problema tuberculozelor cutante; Micozele cutante cu caracter social; Scabia și pediculoza; Dermatoze profesionale; Problema leprei în țara noastră.

CU 500 LEI
învățați ție DACTILOGRAFIA (mașina de scris), ție STENOGRAFIA, CONTABILITATEA CORESPONDENȚA, LUCRARI DE BIROU sau LIMBI STRAINE, ca Engleza, Rusa, Franceza, Germana.
Se fac inscrieri de începători și avansați și
Se eliberează DIPLOMĂ.
Se scrie, se copiază și se TRADUCE în și din limbile de mai sus orice acte, corespondență, literatură etc.
Adresați-vă la **singura** ȘCOALA de STENO-DACTILOGRAFIE din str. Muzeelor Nr. 9 (vis a vis de Liceal Oltea Doamna), la orice oră din zi.

Fișe de clienți și furnizori
se găsesc de vânzare la Tipografia Lupta Moldovei

Ședința de breaslă
a Sindicatului Invățătorilor

In ziua de 21 Iunie a avut loc, în localul șc. Trei Ierarhi, ședința de breaslă a corpului didactic primar:

Conform planului de muncă alcătuit de Sindicat, în scopul de a se ridica mereu nivelul conștiinței sindicaliste, d. Doroftei, președintele Secției sindicale din municipiu Iași, anunță următoarea ordine de zi: Centenarul Revoluției dela 1848, 2. Desvoltarea simțului de răspundere, 3. Diverse.

Primul referat a fost susținut de dl. V. Lămășanu care, arată uriașa importanță a rev. din 1848, în procesul de trezire a conștiinței luptei de clasă, conștiință, realizată cu mult peste previziunile generației dela 1848, de către clasa muncitoare actuală, care, datorită detașamentului ei de avangardă, a întrecut, cantitativ și calitativ, năzuințele revoluției dela 1848.

Al doilea referat, a fost susținut de d. Balan Șt, care arată importanța deosebită, pe care o joacă, desvoltarea simțului de răspundere, în muncă socialistă, în plină desvoltare la noi în țară.

S'a mai discutat chestiunea amenajării vilei atribuite sindicatului nostru. la Techirghiol. Strângerea unui fond de circa 90.000 lei, destinat ajutorului mutual. Chestiuni de org. activității în legătură cu serbarea de fine de an și reuniunea colegială, ce va avea loc la Ateneul Tătărași, în ziua de 29 Iunie.

Pe această cale, invităm călduros în massa publicului ieșan, de a veni în număr cât mai mare, la serbarea ce va avea loc la Ateneul Tătărași, în ziua de 29 Iunie, orele 9 dimineața.

Coresp. sindical
V. TARDEA

PUBLICAȚIE

Se aduce la cunoștința familiilor ostașilor români îngropați în Cimitirul Sf. Vasile, că în urma aprobării Așezământului „Cultul Eroilor", Primăria Municipiului Iași cu concursul Regiunei IV Militară, în ziua de 30 Iunie a. c. va deshuma osemintele eroilor din cimitirul Sf. Vasile, pentru a-le reînhuma lângă Monumentul Eroilor dela Galata.

Informații se pot lua dela Dl. Sutacu Gh., intendentu cimitirului Sf. Vasile.

Primar
A. PALUGA

Secretar General
G. G. SAVESCU

SPORT LA VASLUI

Dinamo Vaslui-Electrica Iași: 5-0 (3-0)

VASLUI.—Pe terenul sportiv al Regimentului local, s'a desfășurat, Duminecă 20 Iunie crt., în prezența unui public numeros, matchul dintre echipele „Electrica"-Iași și „Dinamo"-Poliția-Vaslui.

La fluerul d-lui arbitru Rubin Abramovici, s'au alintat urmatoarele formații:

Electrica: Voroneanu, Ionescu, Gherasim, Curteanu, Gheorghiu, Brumă, Maftei, Birnicu, Politic și Toma.

Dinamo: Andrioaiei, Popa I, Nicoleanu, Popa II, Comănescu, Dunea, Petrescu, Pădure, Lapteș, Hrușcă și Constantinescu.

Jocul a început cu vioiciune.

Din primul moment, vasluenii prezintă un joc superior atât față de ieșeni, cât și față de ei însiși în comparație cu disputele lor anterioare: jocul în asociație. Legătura, passeurile frumoase dintre înaintarea și apărarea gazdelor constituite o plăcută surpriză pentru public, care aplaudă. Favorizați de vânt, stimulați de ploviturile reușite ale jucătorilor în formă, vasluenii înscriu, în prima repriză 3 puncte. (Petrescu 2, Hrușcă 1).

In a doua repriză, electricienii, deși sunt ei cei favorizați de vânt, cu toate eforturile lor. încasează încă două goaluri, amândouă marcate de Constantinescu

Dela aaspeți s'au distins Ionescu Toma (cel mai bun), Gheorghe Birnic.

Tinerii muncitorii ieșeni au plăcut prin jocul lor spontan prin avântul lor, prin finețea lor.

Comisia de difuzare a presei

aduce la cunoștința abonaților săi, că și-a **MUTAT** sediul din strada Ștefan cel Mare Nr. 40, în **str. Cuza Vodă Nr. 67** (sub Camera de Comerț).

ULTIMA ORA

In procesul masacrelor

Ieri a fost pronunțat rechizitoriul

Astăzi au început pledoariile apărării

BUCUREȘTI 23. — Ieri, la procesul masacrelor dela Iași, după ce s'au audiat ultimii martori, a inceput rechizitoriul.

Primul a vorbit d. procuror Const. Bălcu care evocă împrejurările politico-sociale în care s'a făptuit oribila crimă.

Masacrele sunt un rezultat al politicei de ură dusă de regimurile burgheze, iar antisemitismul o diversiune a impilatorilor poporului.

Clica Antoneștilor a recurs la pogrom pentru a abate atenția maselor populare dela catastrofa războinică în care fusese băgată țara.

Poporul român se desolidarizează de această crimă nemaipomenită și așteaptă un verdict care să șteargă această pată neagră de pe obrazul țării.

Rechizitorul a fost complectat de d-nii procurori Octav Vasiliu și Zidoveanu care au analizat vina fiecărui inculpat în parte, au discutat chestiunea din punct de vedere juridic și au cerut aplicarea pedepsei maxime.

Astăzi au început pledoariile apărării.

Verdictul este așteptat pe mâne, Joi.

Comisia interimară a Colegiului farmaciștilor din Iași

S'au numit comisii interimare la conducere a secțiilor județene ale colegiului farmaciștilor.

Pentru jud. Iași a fost numită următoarea comisie:

Președinte: Dem. Beceanu.

Membri: Maria Mardare-Irofte, Simion Caufman, Dr. C. Ichim și Henrieta Haimovici.

Pregătirea cadrelor

pentru aplicarea reformei administrative

Curs special pentru directori județeni de studii

BUCUREȘTI 23. — Viitoarea reformă administrativă care va fi pusă în curând în aplicare, are ca principiu de bază — după cum se știe — participarea largă a masselor populare la conducerea treburilor obștești.

Pentru ca organele locale ale puterii de Stat (Consiliile populare locale) să poată îndruma și conduce activitatea economică socială și culturală locală, pentru a putea administra în condițiuni optime bunurile și întreprinderile, a păstra ordinea publică a apăra drepturile locuitorilor și a-și exercita și celelalte atribuțiuni ce le revin prin Constituție, este necesară o pregătire temeinică de cadre administrative.

Din inițiativa d-lui Teohari Georgescu Ministrul afacerilor interne a și pornit la munca de formare a cadrelor administrative locale. După organizarea cursurilor cu notarii, secretarii de plasă și pretorii — cursuri ce funcționează în întreaga țară și la care se predă un material teoretic și practic adequat — ministerul afacerilor interne a inițiat un curs special la care vor fi pregătiți directorii de studii pe județe.

Directorii de studii sunt acele elemente din administrația locală, cari vor avea sarcina de a pune în practică directivele date de ministerul afacerilor interne în vederea formării cadrelor administrative. Ei vor organiza cursurile de orientare profesională cu primarii și funcționarii comunelor rurale și urbane și cu funcționarii județeni: vor îndruma și organiza ținerea de conferințe profesionale la toate unitățile administrative din cuprinsul județului; vor face propuneri pentru ridicarea nivelului politic și profesional al funcționarilor administrativi din cuprinsul județului.

Cursul special pentru formarea directorilor de studii pe județe se va ține la București între 1—15 Iulie a. c., într'o singură serie.

Reorganizarea magazinelor de Stat

BUCUREȘTI 23.— Ministerul Comerțului a fost autorizat, printr'un decret emis acum câteva zile să înființeze societăți comerciale de Stat.

Ca urmare, toate magazinele de Stat cari au fost înființate înainte de apariția acestui decret sunt obligate să se reorganizeze potrivit dispozițiunilor respective.

Catastrofale inundații în China

100.000 morți—10.000 clădiri distruse de inundații

SHANGHAI 23 (Rador) — France Presse transmite:

Din sursă oficioasă se află că, numărul morților din inundațiile dela Fuceu este evaluat la 100.000.

Din aceeași sursă se anunță că 10.000 de clădiri au fost distruse de inundații.

Cel mai mare hotel din orașul Fuce s'a prăbușit, omorând 500 persoane. Toate serviciile publice și-au început activitatea.

GREVA dokerilor londoneji

LONDRA 23. — Greva dokerilor londonezi ia proporții din ce în ce mai mari.

Sute de muncitori care lucrează pe vase, au declarat deasemeni grevă.

In momentele de față se găsesc în grevă 20.000 muncitori.

Numărul vaselor care așteaptă să fie descărcate s'a ridicat la 150.

Recensământul profesional al technicienilor

BUCUREȘTI 23— Colegiul inginerilor din Republica Populară Română întreprinde între 1 și 4 Iulie a. c, un recensământ profesional al tuturor tehnicienilor din țară.

Recensământul urmărește alcătuirea unei evidențe a technicienilor a locului unde activează și a specialității lor — și va fi efectuat prin recensori principali, care activează pe centre de recensământ, prin recenzori județeni și de secții.

Acest recensământ va fi făcut pe întreprinderi, pe secții, pe centre județene și centre regionale.

Vor fi recenzați toți technicienii care fac parte din întreprinderi cu un număr mai mare de 5 tehnicieni recenzabili.

Centrele regionale de recensământ vor funcționa în localul Consiliului Economic, din centrele respective, iar centrele județene vor fi în fiecare capitală de județ și vor funcționa la sediul Serviciului tehnic județean.

Pregătirea Constituției Statului Israel

BUCUREȘTI 23 — Din Tel Aviv se anunță că guvernul provizoriu a lui Israel elaborează actualmente proectul de Constituție.

Parlamentul rezultat de pe urma alegerilor ce vor avea loc la Octombrie va trebui să se pronunțe asupra proectului elaborat.

După acceptarea Constituției, va avea loc alegerea președintelui Republicii.

Acordul economic româno - maghiar

BUCUREȘTI 23. — Delegația română în frunte cu d. Gh. Rădulescu, secretar general al Minist. Comerțului, s'a înapoiat dela Budapesta, unde a terminat tratativele pentru încheerea noului acord economic între Republica Populară Română și Republica Ungară.

In problema germană

Se mențin contradicțiile între Franța și anglo-americani

MOSCOVA 23.— Referindu-se la desbaterile din Adunarea Națională Franceză în legătură cu recomandațiile Conferinței dela Londra, redactorul de politică externă a ziarului „Pravda" arată că acceptarea de către Adunarea Națională Franceză a unei rezoluții care aprobă hotărîrile conferinței de a Londra, nu a înlăturat niciuna din constatările dintre Franța și aliații săi occidentali.

La a 7-a aniversare a agresiunii hitleriste

MOSCOVA 22. —Cu prilejul celei de a 7-a aniversări a perfidului atac îndreptat de Germania hitleristă împotriva Uniunii Sovietice, întreaga presă sovietică consacră articolele de fond în care se arată rezultatele marelui război de apărare a Patriei Sovietice.

„Pravda" scrie printre altele:

Acum 7 ani, poporul sovietic și-a pus în balanța istoriei, spada și credința.

In momentul de față întreaga omenire își îndreaptă privirile către țara noastră.

Ca un far luminos, ca o stea călăuzitoare, Uniunea Sovietică luminează drumul întregei umanități progresiste, pentru victoria democrației și socialismului.

Birourile de recensământ sanitar la Iași

Recensământul sanitar pe teren se efectuează la Iași de Birourile de Recensământ fixate în următoarele locuri:

I. *Sediul Circ. I-a* Sanit. din str. Filimon Sârbu Nr. 26.

II. *Circ. II-a.* Sanit. din str. Mareșal Malinovski No. 28.

III, *Circ. III-a,* Sanit din str. Ing. Ada Marinescu No. 167.

IV. *Circ. IV-a* Sanitară str. Anastasie Panu unde se vor recenza: Spit. Izraelit, Spit. Ghelerter.

V. *Circa V-a Tătărași* Spit. Maternitatea Izraelită.

VI *Izolarea* un recenzor: centrul de microradio-fotografie Inst. Surorilor de ocrotire.

VII *Caritatea* școala surori caritate pers. sanit. militar școala laboranți inst. antirabic.

VIII *Spit. Sf. Spiridon* Fac. Medicină, Spit. Sf. Spiridon Maternitatea Ghica-Vodă

IX *Sind, Sanitar* — farmaciștii.

Cocs din Polonia

BUCUREȘTI 23.—Eri a intrat prin punctul de frontieră Valea lui Mihai, 381 tone cocs de turnătorie, sosite din Polonia.

Abonați-vă la OPINIA

ORA 12

Inalte personalități americane au pornit o acțiune

pentru aplanarea diferendelor cu Uniunea Sovietică

NEW-YORK 23.— „Asociația pentru prietenia americano-sovietică" anunță că peste 100 de înalte personalități americane au semnat o declarație prin care se cere guvernului american încetarea „războiului rece", precum și luarea de măsuri pentru ordanizarea unei conferințe cu reprezentanții Uniunei Sovietice, în vederea soluționării pașnice a diferendelor existente între cele două țări.

In continuare, semnatarii declarației precizează că vor organiza meetinguri în toată țara în scopul de a arăta poporului american că diferendele americano-sovietice pot fi soluționate, dacă guvernul american face eforturi sincere în acest sens.

Prin reforma monetară

Se urmărește refacerea situației materiale a capitaliștilor hitleriști

BERLIN 23 — Ziarul „Die Welt" din Hamburg arată că încă dela începutul toamnei anului 1945, puterile occidentale au pregătit o reformă monetară separată în Germania, în scopul de a repune pe marii industriași și capitaliști germani în situația dinainte de război.

In acest scop, au fost consultați mai mulți experți, naziști notorii.

Finlanda mulțumește Generalissimului Stalin

HELSINKI 23. — Cu prilejul reducerii reparațiilor de război datorate de Finlanda, a avut loc aseară la Helsinki o recepție, cu care prilej, dl. Maures Pekala, premierul finlandez a ținut un discurs, prin care și-a exprimat sincerile mulțumiri față de gestul mărinimos al generalissimului I. V. Stalin și al guvernului sovietic.

Mare criză comercială în Turcia

ANKARA 23 — Presa turcă semnalează falimentul unui mare număr de societăți financiare și industriale.

Astfel ziarul Tașvir arată că mai multe întreprinderi de materiale electrice, 2 firme comerciale, precum și o firmă importatoare au dat faliment.

Această situație — remarcă ziarul — este din cauza stagnării comerțului, lipsei mărfurilor, etc, cu toate că magazinele vămilor sunt tixite de mărfuri străine.

Corpul Contabililor Autorizați și Experți Contabili
— Secția Iași —

INȘTIINȚARE

Se aduce la cunoștința D-lor Contabili practicieni înscriși pentru examenul de Contabili Autorizați, că din inițiativa comitetului acestui corp a luat ființă cu începere de astăzi 23 Iunie a. c. ora 17, cursurile pregătitoare pentru examenele ce vor avea loc, la o dată ce se va anunța.

Școala va funcționa la Liceul Comercial de Băieți „Dobrogeanu Gherea" din Iași str. Alexandri No. 7.

Președinte C. BOTEZ
Secretar, *A. Verussi*

PIERDUT poșeta cu acte, cartele, act de căsătorie, foaie dotală, recensământ p. 3 persoane, 2 buletine pe numele Betti Kramer și Bella Cecilia-Tarten le declar nule.

BIBLIOTECA UNIVERSITĂȚII IAȘI

ANUL 40 Nr. 534

ABONAMENTE

Lei 450 : : : : : : : 3 luni
„ 5.000 întreprinderi, autorități pe un an

Atelierele tipografice
IAȘI, Str. ȘTEFAN CEL MARE 50-52

4 Pagini 4 Lei

OPINIA

ZIAR POPULAR COTIDIAN

Vineri 25 Iunie 1948

Redacția și Administrația
IAȘI, STR. ȘTEFAN cel MARE Nr. 52

TELEFOANE:
Redacția : : Nr. 1209
Administrația : : 2042
Serv. de noapte : : 2088

Director: I. R. GHIULEA

EXTINDEREA CONSUMULUI DE PÂINE

Organele Ministerului Sănătății sunt în plină ofensivă anti-pelagroasă.

Pelagra, această boală specifică a satelor noastre a luat proporții alarmante, subminând vitalitatea muncitorimei rurale.

Se știe că pelagra e o boală de nutriție,—ea provenind din consumul popușoiului alterat. Făina de popușoi e gingașă, alterîndu-se repede în contact cu umezeala. Țăranul nostru nu observă la timp alterarea; și chiar dacă o observă, nu-i dă prea mare atenție. Mămăliga se poate consuma și dacă-i lucrată din făină puțin aprinsă.

Insă în decurs de câțiva ani, apare efectul: pelagra!

Cum țaranul se hrănește foarte puțin substanțial, întrebuințând cu totul rar carnea și grăsimile, n'are, putere suficientă de rezistență la efectul popușoiului alterat. Și astfel boala specifică se întinde; cazurile de pelagră au pornit vertiginos.

Ministerul Sănătății a pornit lupta împotriva boalei.

Insă lupta principală trebue dusă pe terenul alimentației. Un bolnav de pelagră se face sănătos dacă renunță la mămăligă și se hrănește cu pâine.

Putem spune că combaterea pelagrei nu-i o problemă medicală, ci una economico-socială. Adica, trebue extins cât mai mult consumul pâinii în locul mămăligei.

Și tocmai constatăm cu o reală satisfacție că regimul nostru democratic-popular a pășit ferm pe acest drum, pentru ameliorarea hranei și apărarea sănătății poporului.

Intr'adevăr, în actualul an agricol s'au însămânțat cu cereale aproape 5 milioane hectare. Din această suprafață, grâul de toamnă ocupă 2.495.996 ha; grâul de primăvară 220.193 ha; secara 111.103 ha. Așa dar, cerealele panifiabile s'au cultivat pe o suprafață de 2.827.292 hectare.

Restul de aproximativ 2.170.000 hectare e însămânțat cu popușoi, orz, orzoaică și ovăs. Ceiace revine la mai puțin de 2 milioane hectare pentru popușoi.

Este excepțional în țara noastră ca suprafața însămânțată cu porumb să fie mai mică (și încă mult mai mică) decât acea însămânțată cu grâu.

Această excepție a determinat-o regimul democratic, care — precum se vede — a plănuit extinderea consumului de grâne.

Nu încape îndoială că sistemul va fi continuat și complectat, sporindu-se an cu an suprafețele însămânțate cu grâu.

Țăranul nostru va trebui să fie deprins a consuma mai mult pâine, așa cum consumă țăranul în Uniunea Sovietică, Cehoslovacia, Polonia, Ungaria etc.

Dealtfel, n'ar fi decât o reîntoarcere la alimentația strămoșilor. Popușoiul s'a introdus la noi abia în veacul al XVII-lea (mult după descoperirea Americei). Până atunci, țărănimea se hrănea cu grâu, secară și mei.

Sub regimul hrăpăreț al moșierilor, grâul era destinat exportului, iar țărănimea silită să consume exclusiv mămăligă. Pâinea pentru țăran devenise un lux. E vremea ca acest „lux" să se popularizeze din nou și să fie deprinsă țărănimea a se hrăni cu pâine.

In acest chip, va dispare pelagra și vom avea țărănime sănătoasă și plină de vigoare.

AGR.

Vizitând expoziția Ministerului de Informații

1848, an revoluționar

Situația economică. — Desfășurarea luptei. — Documente, hărți, tablouri

In una mie optsute patruzeci și opt Europa s'a cutremurat dela un capăt la altul. Tronurile putrezite au început să trosnească și un suflu de luptă a prins a ridica masele oamenilor din colțurile toate ale continentului.

In principatele noastre, tânăra burghezie, ajutată de proletariatul incipiend, condusă de cărturari crescuți la școala ideilor înaintate, a ridicat și ea steagul luptei.

Curând însă monstruoasa coaliție încheiată cu feudalitatea în dezagregare a determinat-o să renunțe la idealurile pe care le proclamase și pentru biruința cărora cei mai buni își sacrificaseră fericirea, viața.

Firul rupt al tradiției revoluționare de luptă pentru libertatea și bunăstarea norodului a fost reînodat însă atunci când clasa muncitoare în frunte cu Partidul ei, a început să joace un rol activ în viața țării.

Idealurile patruzecioptiștilor entuziasmați și puri au fost îndeplinite, depășite cu mult, după cerințele vremurilor noui.

Continuatori veritabili ai înfăcărațiior revoluționari de acum un secol, guvernanții de astăzi au suflat colbul uitării în care monstruoasa coaliție încercase să înăbușe amintirea și spiritul Revoluției. Din inițiativa și cu sprijinul Statului Popular au retipărit documente, broșuri, biografii ale conducătorilor patruzecioptiști, monografii, care să faciliteze justa înțelegere a fenomenului consumat acum un secol, cauzele și urmările sale.

Din inițiativa

Serviciului Ministerului Informațiilor, condus de d. Traian Constantinescu și prof. Otto Schechter, având concursul Arhivelor Statului, și al d-lui director Gh. Ungureanu, în special, și sprijinul larg al Bibliotecii Universității noastre, s'a organizat la „Corso" o expoziție de documente, tablouri, cărți embleme, diagrame, arme și hărți privind mișcarea revoluționară din 1848 în bușirea ei și răscoalele care i-au succedat.

Expoziția, alcătuită cu mult gust și pricepere, are menirea să arate cum oamenii muncii au realizat azi în R. P. R. năzuințele patruzecioptiștilor. Panourile în care sunt înscrise cuvintele de foc ale Proclamației dela Islaz și texte cuprizând articole din Constituția după care se conduce astăzi poporul nostru, sunt în acest sens grăitoare, semnificative.

1848, an revoluționar

Figura centrală a vremii Nicolai Bălcescu. Nicolai Bălcescu domină sala. Portretul său e înconjurat cu placarde, în care cu roșu sunt reîmprospătate vederile sale profetice, gândurild sale înalte, simțămintele lui democratice și patriotice.

Legile de desvoltare

ale societății omenești ne învață însă că schimbările istorice nu se datoresc atât marilor personalități cât factorilor economici.

Deaceia organizatorii expoziției s'au îngrijit ca vizitatorul să ia dela începutul acestei mici excursii în trecutul poporului nostru contact cu această realitate primă.

Bugetul Moldovei

din anul 1848 se ridică la suma fantastica pe atunci, de 11,438,069 lei. Dar din această sumă, 4.194.030 lei erau strânși dela 1.319.792 truditori depe ogoare, restul dela diverși negustători și meseriași. Boerii, proprietari de pamânturi și clerul nu plăteau nici o dajdie.

Un interes deosebit prezintă modul în care visternicii administrau acești bani strânși din sudoarea oamenilor muncii. Peste o jumătate din totalul veniturilor lua calea „Sublimei Porți", unde nu se plătea numai cele prin înțelegere consfințite, dar și șperțuri pentru diverși pași și bei, dobânzi camătarilor cu sprijinul cărora domnul cumpărase puterea.

1.600.00 lei erau destinați pentru „tinerea domnului". Osebit de aceasta sumi importante erau alocate tot domnitorului pentru „locuri numai de domnie știute," pentru „obraze de cinste", pentru „haine și oaspeți", pentru beciul domnesc și cuhneaua domnească, deși M. Sturza avea 33 de moșii cu sate care se întindeau pe o întindere de 26.200 falci (o falcă = 80 prăjini; 1 ha. = 58 prăjini). Pentru școli însă nu se prevedea în buget mai mult de 200.000, pentru „doftori" 145.000, iar pentru repararea drumurilor, șoselelor și podurilor, care se aflau atunci într'o stare de nedescris, doar 100.000 lei.

ION LUCREȚIU

(Continuare în pagina 2-a)

O laureată a concursurilor unionale muzicale din U. R. S. S.

Importante lucrări la ferma Plugari,

pendinte de Inspectoratul A.F.S.M.-Iași

Acum câteva zile un număr de 140 locuitori din comuna Plugari și satul Onești (Jud. Iași) au executat lucrări importante la livada fermei Plugari,—pendinte de Inspectoratul A.F.S.M.-Iași.

S'au pus mâne de capcană la 3100 pomi și s'au stropit 70 meri.

Din satul Onești au luat parte la această lucrare 24 locuitori-voluntari, care au venit sub conducerea responsabilului sindicatului agricol V. Asaftei.

La stropitul pomilor a lucrat o echipă de tractoriști alcătuită din: Pavel Moga, N. Florescu, Gh. Dobrovăț, N. Jurea, N. Ciobanu, asistați de inginerul agronom Gh. Bogueanu și șeful de cultură Gh. Buzea.

S'a evidențiat la această muncă echipa de tineri din Plugari condusă de Gh. Aioaie, pretorul Emil Zup (plasa Șipote) secretarul P. M. R. al plășii Adam, dl. Lucaci de la Inspectoratul A.F.S.M.-Iași, precum și echipa din Onești, condusă de dl. V. Asaftei.

Asistență medicală gratuită pentru lumea I.O.V.R.

Pentru a veni efectiv în sprijinul lumii I.O.V.R. din orașul nostru, biroul I.O.V.R., cu sediul în localul Filialei Crucii Roșii a hotărât acordarea de consultații medicale gratuite pentru membrii acestei asociații.

La realizarea acestei frumoase inițiative a contribuit Sindicatul Sanitar care a delegat un medic specialist internist pentru consultațiile permanente.

Cei suferinzi se pot prezenta la vizita medicală în fiecare Miercuri între orele 12-30-13-30 și Sâmbăta între orele 12-13, la sediul Filialei Crucii Roșii.

In prezent se studiază și modalitățile de a se acorda și medicamente, în mod gratuit, pentru I.O.V.R-iștii lipsiți de mijloace.

NOTE

03

De nenumărate ori am atras atenția, în coloanele ziarului nostru, că într'un stat cu democrație populară, funcționarii trebuie să fie printre primii care să înțeleagă a da relațiilor dintre cetățean și funcționar, un alt conținut.

Funcționarul trebuie să fie oricând la dispoziția publicului, să-l îndrume, să-l ajute.

Se pare că funcționarele dela telefoane în special acelea dela Informații și Comandă, nu știu acest lucru. Dacă suni 03 riști să aștepți destul de mult până ce d-șoara binevoiește să-ți răspundă. Câteodată vocea dovedește urme de nervozitate.

La Comandă se întâmplă cam acelaș lucru.

Dece această neglijență?

Zarzavaturile

Constatăm că prețul zarzavaturilor în loc să scadă pe zi ce trece, se scumpește.

O legătură de ceapă a ajuns la 20 lei, prețul mazărei se menține cam acelaș dela început, la fel la cartofi noi și fasolele păstăi.

Această scumpete e cam greu de înțeles în condițiile belșugului din anul acesta.

Ar fi bine, ca organele comunale care au dovedit în nenumărate probleme, pricepere gospodărească, să împiedice jăcmănirea cumpărătorilor.

PROBLEMELE OBȘTEI EVREEȘTI DIN IAȘI

pe drumul rezolvărilor

Demersurile făcute la București. -- Restratificarea. -- Intensificarea acțiunii de culturalizare a maselor. -- Cursuri de perfecționare pentru învățători

O delegație a obștei evreești din Iași având în frunte pe dl. farmacist A, Cuperman, președintele Comunității și dr. I. Goldenberg, președintele C. D. E. s'a întors în localitate, venind din Capitală.

Conducătorii organizațiilor democratice evreești au luat parte la alegerea șefului cultului mozaic din R. P. R. și au rezolvat totodată o serie de chestiuni de ordin practic privind bunul mers al instituțiilor în subordine din localitate.

Hotărîri deosebit de importante s'au fost luate în cursul unei ședințe de lucru la Federația de Comunități și la care au luat parte delegați din toată țara.

Cu această ocazie, a solicitudine deosebită a fost acordată Iașului de către deputatul județului nostru, dl. B. Feldman, membru în forul de conducere a C. D. E. din R.P.R.

Aprovizionarea cu medicamente

In urma cererii d-lui A. Cuperman, s'a afectat un fond special pentru a se asigura o bună funcționare a dispensarului „Dr. Misa Grünberg"

(Continuare în pagina 2-a)

I. P. S. Patriarh Justinian

vine în vizită la Iași

La Mitropolia Moldovei a avut loc consiliul plenar Eparhial, sub președinția P. S. Episcop Valeriu Moglan, vicar mitropolitan.

Au depus rapoarte de activitate pr. Const. Nonea secția culturală, pr. H dârcă secția economică și pr. Vuescu secția administrativă.

S'a hotărât ca adunarea generala Eparhială să aibă loc Marți 29 Iunie crt., sub președinția I. P. S. S. Iustinian, Patriarhul Republicii Populare Române.

Cum noul Patriarh vine la Iași pentru prima oară în această calitate, i se pregătește o primire sărbătorească.

La ședința de Marți se va discuta și despre alegerea unui nou Mitropolit al Moldovei.

REZOLUȚIA

Plenarei a II-a a Comitetului Central al P.M.R.

(10-11 Iunie 1948)

(Continuare din nr. trecut)

Unificarea organizatorică, ideologică și politică a proletariatului pe baza învățăturii lui Marx, Engels, Lenin Stalin și izgonirea elementelor social-democrate de dreapta — agenți ai imperialismului și reacțiunii, a întărit influența și autoritatea Partidului. Acest act a avut o influență favorabilă asupra activității sindicatelor, care fiind călăuzite de Partid, au adus o mare contribuție în campania electorală.

Partidul, antrenând toate organizațiile din F. D. P., a mobilizat pentru activitate politico-propagandistică de massă peste 350000 de îndrumători. In discutarea Constituției R.P.R. au fost antrenați milioane de oameni. Intregul activ al Partidului începând dela membrii Comitetului Central și-a desfășurat activitatea pe teren, în întreprinderi și sate luând contact cu problemele care preocupă massele muncitoare. Organizațiile noastre de Partid au îmbinat activitatea de propagandă cu realizări gospodărești concrete. Ele au dat un mare avânt mișcării întrecerilor în producție și muncii voluntare, atât pe șantierele naționale cât și pe cele de interes local. Activizarea massei membrilor de Partid, dintre care mulți nu au cunoscut înainte sarcini de partid precise, a constituit una din cele mai de seamă realizări ale partidului în domeniul muncii politice. In focul bătăliei electorale cadrele mijlocii și cele de jos au învățat mai bine să-l descopere pe dușman, să-l demaște și să-l izoleze.

Este necesar să se lichideze grabnic delăsarea și neglijarea acestor prețioase rezultate ale campaniei alegerilor, delăsare ce se manifestă în unele locuri. Indeosebi trebuiesc menținute rezultatele obținute în cursul campaniei electorale, în domeniul activității îndrumătorilor.

7. Al treilea factor principal al victoriei repurtate în alegeri l-a constituit faptul că, îndeplinind cu cinste rolul său de conducător, proletariatul, condus de avantgarda sa P.M.R., a întrenat în bătălia alegerilor straturile cele mai largi ale poporului muncitor.

Partidul a acordat sprijin și ajutor, în vederea reorganizării, Frontului Plugarilor. Această reorganizare începută cu un an înainte de alegeri, a îmbunătățit compoziția organizațiilor și a organelor conducătoare ale Frontului Plugarilor, a înlesnit activizarea lui și întărirea alianței țărănimii muncitoare cu proletariatul.

Totuși trebue subliniat că organizațiile P.M.R. nu au ajutat încă Frontul Plugarilor să-și desăvârșească reorganizarea.

O armă puternică de întărire a influenței noastre în rândurile țărănimii muncitoare și de zădărnicire a manevrelor dușmanului de

(Continuare în pagina 2-a)

CARNET SPORTIV

Se vede că printre sportivii din oraşul nostru se găsesc o sumedenie de... epigramişti care se văd nevoiţi a-şi manifesta... talentele epigramice dacă nu pe cele foot-balistice.

Am ajuns la această concluzie atunci când am primit vraful de „săgeţi" trimise de Epicus Gramus.

Astăzi, însă redactorul nostru sportiv Ionel Ştiru a lansat câteva „bombe" otrăvite la adresa unor aşi ai sportului cu balonul rotund pe care le redăm mai jos;

Mişu Bârsan

Că-i picior de aur Mişu,
Zice lumea. Dar mai rea
E părerea celor care
Zic că-i aur.... tinichea.

Gologan

Forma lui nu-i o poveste
Ci e fapt adevărat.
Jucătorul astăzi este
„Gologan"...stabilizat!

Vâlvoiu

Ca topit de multe ploi
In avan se oboseşte
Pe teren când e „Vâlvoiu"
Părul'n cap ţi se..„sburleşte"

Diac

In echipa studenţească
Azi el nu-şi mai află rostul
Unii spun că-n ţjocul aprig,
„Diac" le astăzi... „popa"...
prostu!

*

— Districtul de wolley-ball va organiza un campionat fulger, dotat cu o cupă, sistem eliminatoriu, tur-retur.

*

— T. D. E. şi-a alcătuit recent o asociaţie polisportivă cu următoarele secţii: foot-ball, wolley-ball, ping-pong, şah, etc.

In momentul de faţă, se amenajează un teren de wolley la Căminul de ucenici. Echipa de wolley-ball a început antrenamentele şi va participa probabil în campionatul districtual din toamnă.

*

— La ultimul concurs Pronosport, în oraşul nostru sunt 3 câştigători ai Premiului A, cu 12 puncte şi 90 câştigători ai premiului B, cu 11 puncte.

*

— Pentru refacerea stadionului 23 August au prestat muncă voluntară un număr de 30 sportivi din gruparea CFR în ziua de 18 Iunie.

*

— Un număr de 300 ostaşi vor presta muncă voluntară în acelaş scop, Sâmbătă după amează.

*

— Primăria Municipiului Iaşi prin dl. primar A. Paluga a donat 4 camioane cu nisip care vor servi la refacerea pistei de alergări şi a gropilor pentru sărituri în lungime şi înălţime.

*

— Domnii arbitri delegaţi cu conducerea diverselor discipline sportive sunt rugaţi a depune foile de arbitraj, a doua zi după desfăşurarea probei, la O.S.P. (numai dimineaţa).

*

— *Şedinţele Subcomisiei tehnice CUT se ţin în fiecare Vineri ora 17 la OSP.*

*

— *Subcomisiunea tehnică CUT are următoarea compunere:*

Preşedinte: dl. Marius Weisselberg (OSP).

Secretar: dl. Bogza Puiu (UNSR),

Membrii: d-nii: Vasiliu Sever (UTM), M. Schwartz (FTDE), Tiron Eduard (UAER).

*

— *Azi se dispută matchul de baraj Politechnica Tim. FC Ploeşti.*

Jocul are loc la Craiova.

*

— *Asociaţia sportivă Macaby îşi va înfiinţa o secţie de tir.*

Cursurile practice şi teoretice vor fi predate de dl. prof. V. Ultimescu.

— Se proectează înfiinţarea unei echipe de polo la Iaşi. In acest senz d-l prof. V. Ultimescu a făcut demersurile necesare la Bucureşti, pentru obţinerea de fonduri şi materialul necesar.

— Excelentul fundaş al Politechnicei, George Hoissan, a fost serios accidentat în matchul cu Oţelul din Reşiţa. După toate probabilităţile, el se va restabili zilele acestea putând astfel să participe la semifinalele Cupei R. P. R.

— Se pare, că în urma formei mult prea slabe manifestată de Vâlvoiu în ultimele matchuri, acesta va fi trecut pe extrema dreaptă în viitorul campionat divizionar.

In privinţa problemei centrului atacant, soluţia va fi realizată fie prin trecerea lui Schreiner în acest post, fie prin achiziţionarea unui element nou.

— Azi după amiază se dispută pe terenul Macaby 3 partide de wolley-ball care suscită un interes deosebit în rândurile sportivilor localnici. Este vorba în primul rând de matchul Politechnica - Macaby, match care a fost amânat de 2 ori şi care are o miză destul de puternică: desemnarea echipei care va ocupa locul secund în clasament.

In afară de matchul de mai sus se vor mai juca alte 2 partide de baraj, după cum urmează:

Univ. III—Arte Grafice, Lic. Internat I—Lic. Internat II. Partidele de mai sus vor desemna echipele ce vor rămâne în prima serie a Campionatului şi deaceia vor avea un caracter dramatic şi decisiv, fiecare din cele 4 echipe protagoniste tinzând la un loc în prima grupă a fruntaşelor wolley-balului ieşan.

Puncte

Teatrul C. F. R.

„Gh. Gheorghiu-Dej" joacă astă seară pe scena „Naţionalului „Trenuri de plăcere" o savuroasă comedie în trei acte şi un prolog de Radu Miron. Distribuţia cuprinde pe d-na Angela Luncescu, d-nii Dinu Măcedonski, Al. Caţichi, etc.

„Cine m'a salvat"

este titlul spectacolului care se va juca în cadrul unui festival al U.F.D.R.-ului local. Responzabila organizării acestui festival este d-na Silvia Ionaşcu, dela Teatrul Naţional.

Inspectorul de poliţie

Interesanta piesă a scriitorului englez Priesley care a făcut acum câtva timp obiectul unei şedinţe de producţie la Teatrul Naţional din Iaşi suscitând bogate discuţii, va fi prezentată la 29 Iunie pe scena Naţionalului nostru de către Teatrul Naţional din Bucureşti în turneu.

N. Ţatomir

Apreciatul poet dela „Insemnări ieşene" este autorul unei lucrări dramatice de mare intensitate care a fost aprobată de Comitetul de lectură al Teatrului Naţional din Iaşi. In prezent autorul execută ultimele retuşări urmând ca piesa, al cărui titlu este „Ioana" să fie înaintată spre aprobare şi Comitetului de lectură dela Direcţia generală a Teatrelor.

Conflictul dramatic

izbucneşte, cu o vigoare rar întâlnită în literatura noastră dramatică, între reprezentanţii moralei aristocratico-burgheze pe de-oparte, şi reprezentanţii moralei limpezi şi sănătoase a clasei muncitoare, pe de altă parte. La mijloc stă Ioana, fată din popor la origine, dar contaminată şi dominată de atmosfera morbidă, decadentă din casa unde traeşte ca fica vitregă. In cele din urmă ea este vindecată şi tonificată sufleteşte prin acţiunea muncitorului G-lu şi a lui Robert, fratele.

In tratarea

acestui subiect dl. N. Ţatomir a reuşit să marcheze o linie mereu ascendentă, socialul adâncindu-se în psihologie, iar conflictul psihologic rezovându-se perfect pe planul social al luptei de clasă.

„Buchiile lui Moş Ureche"

o prelucrare pentru microfon de B. Gropper şi Jean Comisioneru interpretat de ansamblul artistic Judeţean U.T.M. Iaşi a fost transmis din studiourile postului de Radio dela Bucureşti Duminică dimineaţa.

1848, an revoluţionar

(Urmare din pagina 1-a)

Situaţia socială

Dar dosarele păstrate cu grijă în arhive şi expuse acum în sala „Corso" ne dau o imagine şi asupra situaţii sociale.

Iată de pildă, în judeţul Botoşani, pentru 55 familii boereşti şi 10 mânăstiri, trudeau 85.698 capi de familie.

Notăm deasemeni faptul că exista deja o fabrică în judeţul Botoşani.

Dosarul privind numărul breslelor şi aşezarea lor în oraşul de scaun ne arată că burghezia ajunse la un nivel de desvoltare, care o determina să se scuture de servituţile feudale.

Ţărănimea ajunsese însă la culmea răbdării.

Notăm, pentru înţelegerea situaţiei un fragment dintr'o plângere datată 15 Martie 1948, înaintată de sătenii com. Plăcinta ţinutul Covurlui isprăvniciei.

Abuzuri peste tot

„Tânguirea aceasta de îndată s'a recomenduit privighetorul spre cercetare şi limpezirea socotelilor noastre cu dumnealui personal, însă din minutul acesta s'au făcut poziţia noastră cu totul nesuferită că ne-am văzut trataţi ca dobitoacele şi supuşi la crude bătăi şi ne-au pus la fiare supunându-ne nenumăratelor bătăi că după 9 zile am isbutit a fugi din închisoare".

Faptul nu ne poate mira dacă ne gândim că hrisovul din 1776 al lui Grigore Ghica prin care se fixau zilele de boeresc la 12 (hrisov expus în original la expoziţie) devenise literă moartă.

Nu ne poate mira dacă ne gândim că încă din 1834, domnitorul Sturza eliberase din ocnă pe Gavril Buzatu, fiu de călău, pentru a îndeplini funcţia de călău.

Privim potretul călăului şi ne trec fiorii. Pometii osoşi scoşi în afară, obrajii supţi şi scofâlciţi şi doi ochi fioroşi, rătăciţi şi spălăciţi, umbriţi de nişte sprincene stufoase ca nişte mături. Mustăţile mari, răsucite cu grijă peste buzele ca nişte ventuze vinete de sânge. Poartă însă uniformă elegantă. Era lăcinste.

Un aşezământ nou

De aceia ţăranii de pe moşia Sârca într'o plângere de a lor îndreptată împotriva boierului Asian vor scrie că de acum înainte vor asculta de un aşezământ pe care numai noi îl ştim.

Situaţia devenise atât de critică

încât Mihail Kogălniceanu patriotul luminat care avea să tipărească Letopiseţele cronicarilor şi să pue bazele istoriografiei române, omul politic democrat şi cinstit trimite din Cernăuţi, unde se afla în exil, un protest Ruşilor în care cere „apărarea şi punerea la cale".

Revoluţia

După ce am văzut condiţiile care au determinat Revoluţie şi au impus revoluţionarilor un anumit tabel de revendicări, să vedem cum s'au desfăşurat evenimentele.

Pe pereţi sunt expuse două tablouri ale oraşului şi o hartă. Pe hartă sunt punctate cu steguleţe colorate Palatul domnesc (actuala clădire a Seminarului „Veniamin Costache") Hotelul Petersburg unde s'au adunat manifestanţii în ziua de 27 Martie al anului revoluţionar, Palatul ocărmuirii (azi „administrativ), cazarma, casele lui Costache Sturza unde s'au adunat o parte dintre manifestanţi.

Este expus apoi manifestul lansat de revoluţionari. Fraţilor, aşa se adresau revoluţionarii poporului.

Printre semnatari îi întâlnim pe Costache Negri, Alecu Cuza (viitorul domn, detronat de Hohenzollerni), Sion, A. Ruso, N. Ionescu, V. Alexandri, Grigore Balş.

Iată ordinele secrete transmise de domnitorul Sturza isprăvniciei Sucevii să prindă pe Neculai Istrati „care au fi adunat oameni înarmaţi pentru scopuri neestate" pentru surghiunirea logofătului revoluţionar Sturza la Ruginoasa, pentru supravegherea negustătorilor care vin din Transilvania să agite spiritile, pentru arestarea lui Lambrino care „se poartă prin acel ţinut al Sucevei şi împărţeşte cocoarde ce sânt neîncuviinţate a sistemei de acum (cocoarde tricolore) împărtăşind între locuitori felurite vorbe ademenitoare".

Alături scris în turceşte, dosarul cuprinzând corespondenţa domnitorului cu „Inalta Poartă" şi lângă el tabloul de „numile şi porecla arestaţilor aflaţi la închisoare la 1 Aprilie 1848".

Printre cei 80 de arestaţi se găsesc Constantin Nicolescu, A. Sihleanu, Z. Sihleanu, Alecu Popovici, Ion, Pomi, V. Ungureanu, Vasile Rahu, I. Zipa.

Pe aceaşi masă sunt expuse armele cu care au luptat: revolvere lungi care se încarcau cu praf de puşcă prin ţeavă, sabii, ruginite acum după un secol.

Iată şi proclamaţia originală privind desrobirea Ţiganilor

Problemele obştei evreeşti

(Urmare din pagina 1-a)

din cartierul Socola care deserveşte populaţia suferindă din această parte a oraşului nostru, indiferent de naţionalitate.

Deasemeni, vor fi expediate în mod regulat la Iaşi, medicamentele necesare.

Restratificare

S'a hotărât o intensificare a acţiunii de restratificare şi de încadrare în câmpul muncii a celor valizi.

In această direcţie, la Iaşi, 60 de tineri au fost încadraţi în rândul muncitorilor textili.

In viitor, opera de asistenţă se va îndrepta în primul rând către acei care vor să muncească, să-şi câştige în mod cinstit existenţa.

Vor fi ajutaţi de preferinţă cei care s'au şi încadrat în muncă dar nu sunt încă salariaţi.

Cursuri de perfecţionare

pentru învăţători pe o durată de câteva luni au fost organizate la Piatra Neamţ unde vor fi predate o serie de lecţii practice şi teoretice.

Pentru copiii şcolilor primare au fost amenajate o serie de colonii de vară, la Poiana Ţapului, Vatra-Dornei, Vâlcele şi la Mare.

In momentul de faţă se află în studiu modalităţile de încadrare în bugetul Statului a învăţătorilor.

Acţiunea de culturalizare

a populaţiei evreeşti va fi intensificată.

D. dr I. Goldenberg a participat în cursul şederii sale la Bucureşti la o conferinţă a responsabililor pe ţară a Ikufului, trasându-se cu acest prilej poziţia culturii evreeşti din RPR în preajma Congresului internaţional al acestui for de cultură.

Este mai mult ca sigur că dezbaterile acestei conferinţe vor avea loc în curând la Paris, cu participarea unei delegaţii numeroase din ţara noastră.

Rep.

Dela A.R.L.U.S.

Vineri 18 crt, la sediul Filialei A.R.L.U.S. a avut loc şedinţa colectivului „Studii şi Documentare".

S'a citit şi discutat referatul d-lui ing. N. Borţan despre: Lupta omului cu natura în U.R.S.S.

Discuţiile au fost foarte antrenate, constructive şi au complectat fericit expunerea referentului.

Aceste lucrări vor fi prelucrate apoi în cercuri.

Abonaţi-vă la OPINIA

OAMENI ŞI FAPTE DIN U. R. S. S.

Bugetul şi asigurările sociale în URSS pe anul 1948 este de 15 miliarde 700 milioane ruble

In Uniunea Sovietică asigurările sociale cuprind pe toţi salariaţii (inclusiv muncitorii vremelnici.)

Cotizaţiile la fondul asigurărilor sunt plătite pe întreprinderi şi instituţii din fondurile lor şi nu de muncitori şi funcţionari.

Cotizaţiile reprezintă 7-8 la sută din suma salariilor plătite pe întreprindere sau instituţie.

Bugetul asigurărilor sociale pe anul acesta este de 15.700.000.000 de ruble, adică întrece cu 1.100.000.000 ruble bugetul din anul trecut. Locul principal în bugetul asigurărilor sociale îl ocupă ajutoarele şi pensiile pentru care s'a alocat suma de 12.699.000.000 ruble.

Ajutoarele se plătesc în toate cazurile de incapacitate temporară de lucru.

De fondurile asigurărilor sociale dispun massele muncitoare prin intermediul organizaţiilor lor sindicale, special autorizate de stat să dirijeze aceste fonduri.

Camioane Drezine sovietice care pot transporta 120 tone

In Ural, la atelierele mecanice din Sverdlovsk a început fabricarea de „rorailleri" autocamioane-drezine adaptate în vederea deplasării atât pe şosele cât şi pe şine. Roţile de automobil ale „rorailerului" pot fi uşor înlocuite cu roţi de cale ferată şi invers.

Până acum „rorailerii„ se fabricau numai la uzinele mecanice din Orlovsk. Noile camioane din Ural aunt mai perfecţionate şi mai puternice. Ele pot remorca 6 platforme încărcate cu o greutate totală de 120 tone. Aceste camioane vor fi în special folosite la noulle construcţii de cale ferată.

O ţară cu 32 popoare Progresele Daghestanului sovietic

Republica socialistă sovietică a Daghestanului este situată în Caucazul de răsărit şi este brăzdată de ţărmurile Caspicei. Această ţară muntoasă, ocupând o suprafaţă de 40,000 kilometri patraţi, este locuită de 32 de naţionalităţi.

Până la Revoluţia din Octomvrie, toate aceste popoare se duşmăneau între ele. Antagonismul naţional-şovin era încurajat de către administraţia ţaristă. Abia după ce I. V. Stalin a proclamat în Noemvrie 1920 autonomia Daghestanului, în cadrul U. R. S. S. şi-au căpătat locuitorii munţilor Cuucaz, pentru prima oară, dreptul de a-şi organiza liber statul lor.

REZOLUŢIA

Plenarei a II-a a C. C. al P.M.R.

(Urmare din pagina 1-a)

masă l-au constituit Precizările conducerii P. M. R. privitoare la unele probleme ale alianţei între clasa muncitoare şi ţărănimea muncitoare.

Acordarea egalităţii de drepturi naţionalităţilor conlocuitoare, combaterea curentelor şovine şi revizioniste, combaterea atitudinii antimarxiste, naţionalist-şovine a lui Patraşcanu, a contribuit la înfrăţirea poporului român cu naţionalităţile conlocuitoare. Votul massei mari a naţionalităţilor conlocuitoare pentru Constituţie, care consfinţeşte deplina lor egalitate în drepturi, a constituit o nouă verificare a justeţei liniei partidului în problema naţională. Organizaţiile democratice ale naţionalităţilor conlocuitoare şi îndeosebi U.P.M.-ul au dat o contribuţie activă în lupta pentru victoria F.D.P.

Consecventa politică de apărare a egalităţii în drepturi a femeii dusă de Partid şi prevederile pe care le cuprinde în acest sens Constituţia, au făcut posibilă activa participare a masselor de femei în campania alegerilor. Indeosebi femeile încadrate în UFDR au muncit cu râvnă, devotament şi spirit de abnegaţie. Trebue scos în evidenţă faptul că în lupta politică au participat activ numeroase sătence.

Campania alegerilor a dovedit din nou că tineretul nostru este o forţă însemnată a democraţiei în ţara noastră. Tineretul călăuzit de partidul nostru, şi-a dat cu cinste contribuţia pentru obţinerea victoriei, cu prilejul votului pentru noua constituţie care acordă tineretului drepturi cetăţeneşti şi-i croeşte drumul spre un viitor de bunăstare şi cultură. Zeci de mii de tineri au dat dovadă de devotament entuziast pentru cauza clasei muncitoare, atât pe tărâmul luptei politice cât şi în opera de construcţie, pe şantiere.

Deosebit de preţioasă a fost contribuţia armatei R. P. R., ai cărei soldaţi şi ofiţeri au desfăşurat o intensă muncă politică şi o largă activitate culturală, demonstrând că datorită grijei Partidului nostru pentru armată cât şi noulor condiţiuni favorabile ce i-au fost create de Constituţie, în armata noastră se încetăţeneşte tot mai mult un spirit nou cu adevărat democratic.

8. Plenara consideră că Consiliul Naţional al F.D.P. ca şi Consiliile sale Judeţene au funcţionat în genere satisfăcător pe tot cuprinsul ţării.

In campania electorală s'a vădit în mod clar că baza Frontului Democraţiei Populare, o reprezintă alianţa muncitorimii cu ţărănimea muncitoare precum şi cu celelalte pături muncitoare neproletare, sub conducerea proletariatului. F.D.P. este alcătuit din Partidul Muncitoresc Român şi organizaţiuni politice democrate care recunosc rolul conducător al proletariatului şi al Partidului său.

9. Evidenţiind victoria repurtată de Partid în bătălia alegerilor şi munca depusă în această bătălie, plenara C. C. al P. M. R. consideră că este necesar să scoatem la iveală şi lipsurile şi greşelile. Plenara reaminteşte întregului Partid învăţămintele lui Lenin care spune că „atitudinea unui partid politic faţă de greşelile sale este unul din criteriile cele mai importante şi cele mai sigure ale seriozităţii Partidului". Lenin arată că „toate partidele revoluţionare care au pierit până acum, au pierit pentru că s'au înfumurat, n'au ştiut să vadă în ce constă forţa lor şi s'au temut să vorbească despre slăbiciunile lor, iar noi nu vom pieri pentru că nu ne este frică să vorbim despre slăbiciunile noastre şi vom învăţa să învingem slăbiciunile".

Ascuţirea luptei de clasă la ţară şi experienţa de până acum a Partidului nostru în direcţia politicii de întărire şi desvoltare a alianţei proletariatului cu ţărănimea muncitoare arată că este necesar ca C. C. să treacă la o examinare atentă şi profundă a relaţiilor de clasă la ţară pentru a lămuri în faţa tuturor membrilor de Partid cine sunt aliaţii clasei muncitoare, cine sunt duşmanii ei, care sunt forţele pe care ne sprijinim, şi care este tactica noastră de luptă.

Fiecărui membru de Partid trebue să-i fie clar că lupta de clasă se desfăşoară nu numai în oraş dar şi la ţară şi că în sânul ţărănimii sunt mari diferenţieri de clasă. Interesele ţărănimii muncitoare nu pot fi rezolvate decât prin luptă, în alianţă şi sub conducerea clasei muncitoare, împotriva exploatării capitaliste, pentru limitarea elementelor capitaliste la ţară, pentru întărirea poziţiilor democraţiei populare.

Rămânerea în urmă în domeniul organizării proletariatului agricol este una din cele mai serioase slăbiciuni ale Partidului nostru. Uitând că proletariatul agricol trebue să se afle în centrul muncii Partidului la ţară, multe organizaţii de Partid şi membri de Partid din sindicate nu au dat atenţia necesară sindicatelor de salariaţi agricoli. In numeroase cazuri în aceste

INFORMAȚIUNI

Accident de circulație

Un grav accident de circulație a fost înregistrat în cursul dimineții de ieri în localitate.

In timp ce venea cu viteză pe str. Păcurari, autocamionul cu Nr. 1515 Iași proprietatea d-lui Berman Iosub, a luat-o pe trotuar lovind grav pe locuitorul Solomon Veruiceanu din str. Dr. C. I. Parhon 81.

Cercetările biroului circulație din chestura Iași, au stabilit nevinovăția șoferului deoarece se rupsese bara de direcție și acesta pierduse controlul asupra mașinei.

Posturi vacante la Arhiepiscopia Iașilor

La Arhiepiscopia Iașilor s'au declarat următoarele posturi vacante:

2 posturi de maestră la Mânăstirea Agafton, 2 posturi de maestră la Mânăstirea Văratec, 3 posturi de maestră la Mânăstirea Agapia, 1 post de cântăreț la Catedrala Metropolitană.

Consfătuirea dela U. S. I. C.

Duminică a avut loc la sediul U. S. I. C.-ului o consfătuire a comercianților ieșeni.

Dl. Administrator Financiar a arătat cu această ocazie modalitățile practice ale aplicării legiuirilor fiscale cum și felul cum trebuesc achitate impozitele asupra anului în curs.

Conferință

Dl. dr. Țupa profesor la Facultatea de Medicină din Iași a ținut o conferință în sala Ateneului Barbu Lăzăreanu din Botoșani.

Conferința a fost intitulată „Principiile structurale ale sensibilităților generale și ale sensibilităților speciale.

Conferențiarul a fost ascultat cu interes de o asistență numeroasă.

Activitatea Ateneelor CDE din Iași

Duminică 20 Iunie a. c. la Ateneul „Eliezer Steinberg" din cartierul Cucu a avut loc o șezătoare în cadrul căreia a conferințiat d. av. Poplingher, despre: Evreii și lupta împotriva imperialismului.

A urmat apoi un reușit program de cântece și declamații executat de ansamblul artistic al fabricei Textila-Copou.

D. Laurer D. a citit din Șalom Alechem.

*

La Ateneul Popular „Salom Alechem" din cartierul Podul-Roșu a avut loc deasemenea o reușită manifestație culturală în cadrul căreia a vorbit d. av. P. Bercovici despre: Evreii și lupta împotriva imperialismului.

A urmat apoi un program de cântece populare idiș executat de artista Șifra Goldenberg, după care d. Iticescu a citit din literatura idiș.

— Zilele trecute a avut loc întemeierea cercului A.R.L.U.S. la fabrica „Textila".

Au conferențiat d-nii prof. Al. Andronic, asistent universitar și Ioan Turanschi. din partea secției muncitorești.

Deasemeni, a luat ființă cercul A. R. L. U. S. la întreprinderile R. A. T. A. Au vorbit d-nii Turanschi Ioan și Mihailescu.

Carnete de pensii pentru IOVR-iștii ieșeni

La Administrația Financiară din Iași au sosit 700 carnete de pensie care vor fi distribuite celor care au fost recunoscuți ca I.O.V. R-iști, la recenta revizuire.

Distribuirea se va face numai pe baza tabelelor trimise de centrala IOVR cu ocazia plății pensiilor pe luna Iunie.

2.382,83 ha. teren din com. Poeni-Iași aparținând fostei monarhii a trecut la Ministerul Silviculturii

In baza dispozițiunilor decretului No. 38 din 27 Mai 1948 referitor la intrarea în proprietatea Statului a bunurilor fostului rege Mihai I și a membrilor fostei familii regale, au fost trecute la Ministerul Silviculturii 2.382,83 ha. cu întreg inventar propriu exploatării situate în comuna Poeni-Iași, fosta proprietate Ileana.

— **La Sanatoriul Chirurgical, Dr. Tzaicu, din Iași str. Sărărie Nr. 73.**

Se primesc cazuri pentru chirurgia generală și gynecologică.

In colaborare cu distinși specialiști se practică chirurgia bolilor de ochi și genito-urinară: rinichi-prostată.

Se angajează buni: agent sanitar și moașă.

Care sunt taxele de marcare a brichetelor

Ultimul termen pentru marcare: 31 Iulie a. c.

Persoanele care posedă brichete de aprins nemarcate sunt încunoștiințate pe această cale că ultimul termen de marcare este 31 Iulie 1948.

Depunerea pentru marcare se face la Administrația CAM Iași, strada Săulescu.

Taxa pentru marcarea brichetelor de tablă și fier sistem cartuș, tuburi și dreptunghiulare confecționate în serii nichelate sau emailate este de 400 lei.

Pentru brichete de alamă sistem automat și cele lucrate de mână nichelate sau emailate este 700 lei.

Pentru brichete de argint, aur, alamă, duraluminium, fontă, sistem Dunhill, Gamma, nichelate, emailate, argintate sau aurite taxa e 1100 lei.

După depășirea acestui termen, se vor confisca brichetele nemarcate.

AZI LA SIDOLI

O grandioasă PREMIERA SOVIETICA 1948 Filmul umanismului

MIKLUHO-MAKLAI

cu: S. CHIRILOV - R. ROBINSON - VEILAND RODD

Un film excepțional - Un film captivant - Un film care cucerește

Azi la PHOENIX

O mare premieră Italiană 1948

In umbra fericirii

cu

MARIA MERCADER

Premieră Italiană 1948

Azi la PHOENIX

Premieră Italiană 1948

Citiți OPINIA

Premianții liceelor din localitate

Zilele acestea a avut loc la liceele din localitate serbarea distribuirei premiilor elevilor care s'au distins în timpul anului. Iată mai jos premianții câtorva licee din localitate.

LICEUL INTERNAT IAȘI

Clasa I A; 1. Hreamătă I Dinuț media 9,04, 2. Onică Gh., Gheorghe Dan media 8,68, 3. Nicolescu N. Anghel media 8,46.

Clasa I B: Nastase Gh. Aurel media 9,11, 2. Oprișor S., Mircea Sorin media 9,04 3. Savin Gh. Constantin media 8,50.

Clasa II A: 1. Sandu I Ștefan media 9,50. 2. Amariței E Constantin media 9.38 3. Vrabie A. Mircea media 9,31.

Clasa II B: Rener A. Constantin media 8,77, Mărgărint I. Iurii media 8,68, Cotrutz Gh. C. Eremia media 8,22.

Clasa III A: Papuc C. Vasile media 9,39, Mihăiasa I. Ione media 8,96, Carare M. Octavian media 8,50.

Clasa III B: Ursescu Gh. Dinu media 9,64, Brânici P. Dan Const. media 8,40, Beuran N. Horia Tudor media 8,36.

Clasa IV: Strat I. Lucian media 9,87, Nistor D. Adrian media 9,03, Bânțu C. Costică media 8,97.

Clasa V: Burlacu A. Ștefan Dan media 8,67, Vasiliu V. Liviu media 8.57, Iorga I. Alexandru media 8.40.

Clasa VI: Rener A. Alex. media 8,50, Mihailescu Gh. Dan media 8,47, Manoliu Gr. Constantin media 8,16.

Clasa VII: Constantinescu B. Florin media 9,25, Acker L. Constantin media 9,09, Balan S. Gheorghe media 8,58 Carmen P. Petru media 8,58.

Clasa VIII: Murariu H. Dumitru media 8,88, Țibichi M. Mihai-Constantin media 8,77, Papuc I. Dan media 8,61.

ȘCOLII NORMALE DE FETE „MIHAIL STURZA"

Clasa I: Pr. I. Popa Ecat media 9,50, pr. II. Popa Silvia media 8,96, pr. III. Leontescu Finereta 8,39.

Clasa II-a: Pr. I. Cucuneanu Didina 9,14, pr. II. Armașu Margareta, Herțanu Rodica, Huțanu Paraschiva 8,71, pr. III. Herija Margareta 8,28.

Cl. II-a B.: Pr. I. Moroșan Maria media 8,71, pr. II. Turcu Elena media 8,36, pr. III. Zetu Maria media 8,30.

Clasa III A. Pr. I. Ungurea, nu Valentina media 8,83 pr. II. Pop Clandia media 8,70. pr. III. Pricop Alexandra media 8,16.

Cl. III B. pr. I Nistor Elena 9,30, pr. II Andronic Ecaterina 8,70, pr. III, Epureanu Emilia, Filip Viorica 8,47.

Cl. III C. pr. I Roler Elena 9,20, pr. II Urmă Maria 8,43, pr. III Hodoroabă „Veronica 8,36.

Cl. IV. pr. I Rusu Elena 8,60, pr. II Ionescu Ana 8.00

Cl. V. Pr. I Ioniță Maria 8,65, pr. II Bobeica Lucreția 8,30 pr. III Cobzan Natalia 8.16.

Cl. VI. pr. I Proca Ecat. 8,91, pr. II Ciubuciu Cecilia 8,83, pr. III Fotea Cleopatra 8,78.

Cl. VII pr. I Zugravu Agripina 9.00, r. II Broșteanu Tacsia 8.84, pr. III Ochianu Iulia 8,41.

Cl. VIII pr. I Ciubuciu Dorina 9,15, pr. II Teodorescu Cecilia 8,70, pr. III Rătianu Maria 8,41.

Activitatea Serviciului de control economic

Comerciantul Sackmary

trimis în judecată pentru sabotaj

Cu toate avertismentele adresate cu prilej controalelor efectuate de organele Serv. Jud. de control economic, restauratorii ieșeni nu înțeleg să intre în legalitate.

In consecință, Serviciul de Control Economic a hotărît trimiterea în judecată instanței de sabotaj a tutaror restauratorilor găsiți în culpă.

Primul infractor la legea sabotajului economic a fost găsit cunoscutul comerciant, N. Sackmary, proprietarul restaurantului „Pavilion" din str. Păcurari.

Acesta, deși a fost condamnat pentru sabotaj în două rânduri, continua să nesocotească dispozițiile în vigoare, neafișând prețurile și punând în consumație carne de vită fără a poseda acte de proveniență.

Acum câteva zile efectuând un nou control, inopinat la susnumitul restaurant, organele economice au găsit o cantitate de 34 kg. carne de vită.

S'a hotărât trimiterea vinovatului în judecată pentru sabotaj.

Tăeri clandestine

Fiind sesizate că în cartierul Păcurari, există câțiva măcelari care operează tăeri clandestine, organele serviciului de Control Economic, au efectuat în cursul zilei de eri mai multe controale.

Cu acest prilej, la măcelarul Alter Iosub din șoseaua Păcurari 4, organele controlului au găsit o mare cantitate de carne de porc.

Deasemeni la măcelarul Blănaru C-tin din str, Păcurari 185, au fost găsite camuflate în beci mai multe coșuri cu carne.

Intrucât vinovăția măcelarilor este evidentă, li s'a încheiat acte de trimitere în judecata instanței de sabotaj.

Inspecții în județ

Existând indicii că în j deț funcționează diferite localuri fără a poseda autorizațiile legale, o echipă compusă din inspectorul economic C. Homutescu și controlorii Zota Gh. și Iacob au întreprins investigații.

Cu această ocazie, în com. Bivolari au fost găsite două cârciumi funcționând clandestin. Proprietarii acestor localuri, Solomon Ana și Drucan Mihai au fost trimși în judecată. Totodată controlorii economici au sigilat moara proprietatea lui Cazac Ioan care se face vinovat de faptul că n'a predat uiumul societății „Romcereal", comercializându-l.

Judiciare

Parchetul local a cercetat dosarul privitor pe Victor și Petre Harghidan și Costache Hariton din comuna Goiăești Jud. Iași.

Aceștia s'au introdus în locuința femeii Olga Boz din aceiași comună și sub amenințare i-a golit casa de tot ce avea mai de preț: îmbrăcăminte, lenjerii, încălțăminte, obiecte de menaj. Deasemeni, făptașii au mai sustras o importantă sumă de bani.

După câtva timp, susnumiții au încalcat din nou în mod samavolnic locuința lui Olga Boz, de data aceasta făptașii fiind înarmați cu revolvere.

Dânșii au lovit crunt pe victima și au furat o nouă serie de lucruri.

Postul de jandarmi a stabilit în mod precis vinovăția fraților Harghidan și a numitului Hariton.

Tuturora li s'a întocmit rechizitoriu de trimitere în judecată pentru tâlhărie.

Distrugere

Dovedindu-se vinovăția numitei Anica C. Burlacu din comuna Belcești (jud. Iași), ea a fost trimisă în judecată pentru distrugere, în dauna lui Vasile I. Burlacu din aceiași comună.

PIERDUT diverse acte și buletinul populației Le declar nule. Găsitorul va primi recompensă. Fingherman Lipa strada Armeană 8.

IN CURÂND — IN CURÂND

„MELODIA TINEREȚII"

pretext muzical în 2 acte și 24 tablouri

la Grădina POMUL VERDE

DOCTOR

IOAN GASPAR

Directorul Sanat. Bârnova

Specializat în

BOLI DE PIEPT

LA PARIS

Consultă în fiecare Joi între orele 10-13 d/m. și 5-8 d. a. Marți și Sâmbătă între orele 5-7 d. a. în str. Buna Vestire Nr. 8 etaj 1 Telefon 2495

RAZEX

Laboratorul de analize medicale

DOCTOR

Marcus Wassermann

Asistent universitar

Str. Gabriel Pery Nr. 21 (fost Victor Place, imobil. Cofetăriei Streit)

R. P. R.

PRIMARIA MUNICIP. IAȘI

Secția Constatare

COMUNICAT

Sd aduce la cunoștința cetățenilor din raza acestui Municipiu că sunt obligați a se conforma ordonanței noastre Nr. 17 | 1948, relativ la depunerea declarației pentru prestație pe exercițiul financiar 1948 | 1949.

Ultimul termen pentru depunerea declarațiilor este până la 28 Iunie a. c.

Formularele de declarații, se procură dela Secția de Constatare a Municipiului Iași, contra 5 lei.

Declarațiile se timbrează cu 16 lei plus 2 lei IOVR.

Declaranții sunt obligați a completa întocmai declarațiile. Cei ce vor fi găsiți la verificare că n'au depus declarații sau au făcut declarații nesincere, vor fi impuși la de 3 ori impozitul datorat conform art. 14 din Legea Prestațiilor.

Primar, A. PALUGA

Secretar General, G. G. Săvescu

DOCTOR

S. A. DAVID

Boli Interne și de COPII, BOLI DE FEMEI

Venerice, Sifilis

Blenoragia vindecă radical în 9 ore. (penicilină)

Iași. Str. Costache Negri 5 (colț Elena Doamna)

Cons. 8—12 dim. și 2—9 seara

Citiți Opinia

sindicate și în organele lor de conducere au intrat țărani, proprietari de pământ, iar pe alocuri chiar elemente exploatatoare. Datorită acestui lucru, multe sindicate ale salariaților agricoli s'au abătut dela preocupările firești ale unei organizații sindicale. Aceasta constitue o totală denaturare a liniei partidului care privește sindicatele de salariați agricoli ca organizații profesionale, ce apără exclusiv drepturile proletarilor agricoli, adică ale muncitorilor dela țară care trăesc din vânzarea puterii lor de muncă, adică din salariu.

10. In domeniul politicii naționale, cu toate succesele obținute, campania electorală a arătat că noi mai avem mult de muncit. Trebue continuată cu vigoare neslăbită acțiunea de combatere a resturilor influențelor șovine și revizioniste.

Este necesar să rezolvăm în mod democratic problema populației germane din Ardeal și Banat, ajutând la crearea unei organizații a populației germane muncitoare pe baza diferențierii de clasă. O sarcină de prim ordin este desrădăcinarea influenței pe care a avut-o hitlerismul în rândurile populației germane din Republica Populară Română.

11. Plenara constată că nu peste tot au fost însușite și îndeplinite indicațiile Congresului PMR „că elemente străine de clasa muncitoare strecurate în rândurile noastre, elemente care au activat în mișcarea legionară, diverși afaceriști și carieriști, oameni cu o atitudine necorespunzătoare moralei proletare, nu au ce căuta în partid". Deasemenea unele organizații uită de prezența în organizațiile P. M. R. a unor elemente mic-burgheze care au adus cu ele balastul influențelor burgheze și al tendințelor oportuniste. Indeplinirea indicațiilor Congresului P. M. R. cu privire la vigilența față de elementele și influențele străine pătrunse în Partid este împiedicată și de faptul că în diferite organizații se manifestă un spirit de conducere cazonă, de neglijare a muncii colective și de gâtuire a criticei și autocriticei de către unii secretari de organizație sectari și birocratizați. Combaterea acestor metode străine de partid este o datorie a întregului partid. Trebue dusă o luptă necruțătoare împotriva lipsei de vigilență pe care tovarășul Stalin o numește „boala idioată a nepăsării".

Plenara decide ca până la verificarea rândurilor partidului hotărîtă de Congresul P.M.R. organizațiile de partid să primească conform statutului și directivelor C.C. al P.M.R., candidați de partid din rândurile oamenilor muncii, ce și-au dovedit devotamentul față de partid în campania alegerilor și în alte acțiuni politice, organizate de partid, cât și în lupta pentru reconstrucția economică a țării.

12. Plenara cere organizațiilor de partid să acorde o deosebită atenție activității organizațiilor de massă.

Partidul trebue să asigure o permanentă îndrumare a sindicatelor, care reprezintă principala curea de transmisiune între partid și massele muncitorimii.

Organizațiile de Partid trebue să lupte pentru desrădăcinarea influenței concepțiilor burgheze despre femeie, influență care a pătruns în unele locuri în partid și care duce în practică la negarea egalității femeii cu bărbatul.

Trebuesc combătute tendințele avantgardiste ce se manifestă în rândurile organizațiilor de tineret — ca de pildă tendința de a prezenta UTM-ul drept avantgarda tineretului muncitor, pe când este știut, că muncitorimea, indiferent de vârstă, are o singură avantgardă — P. M. R. Organizațiile de Partid trebue să dea toată atenția organizațiilor de tineret și să le ajute pentru a întări în mod serios vigilența împotriva elementelor dușmănoase, care au pătruns pe alocuri în organizațiile de tineret, în aparatul sanitierelor naționale, etc.

Partidul trebue să acorde un sprijin activ organizației democrate a populației evreești, precizându-și poziția în toate problemele ce interesează populația evreească și combătând energic curentele naționaliste-reacționare din sânul acestei populații.

13. Plenara consideră că Partidul nostru trebue să-și încordeze toate forțele pentru a lichida una din slăbiciunile de căpetenie ale activității noastre de Partid — rămânerea în urmă în domeniul ridicării nivelului politic și ideologic al membrilor de partid. Munca aceasta trebue să devie o preocupare a întregului partid.

Trebuește combătută neglijarea studiului marxist-leninist de către activiștii noștri, arătându-se primejdia serioasă ce decurge din această neglijare pentru activitatea practică a organizațiilor de Partid.

După succesul repurtat în alegeri s'a observat că unii membri de partid s'au demobilizat. Or, este limpede că pe măsura desvoltării democrației populare pe drumul socialismului, lupta de clasă continuă și reacțiunea a cărei rezistență este stimulată și activ susținută de imperialiștii străini, recurge la forme tot mai ascuțite de luptă împotriva regimului de democrație populară.

Deaceea în centrul întregii noastre educații de partid trebue să stea ideia luptei de clasă atât la oraș cât și la sate. Nu numai massa membrilor de partid, dar întreaga clasă muncitoare trebue educată în spiritul luptei de clasă, prin desvăluirea manifestărilor concrete ale rezistenței pe care o opune dușmanul, și prin mobilizarea masselor la luptă activă împotriva reacțiunii sub orice formă s'ar manifesta ea.

(Urmare în numărul de mâine

ULTIMA ORA

Conferința dela Varșovia
a țărilor democratice din răsăritul Europei

VARȘOVIA 24.— Din inițiativa Uniunii Republicilor Socialiste Sovietice și a guvernului Poloniei, Conferința Miniștrilor de Externe ai U.R.S.S., Albaniei, Bulgariei, Cehoslovaciei, Jugoslaviei, Poloniei, României și Ungariei s'a deschis la Varșovia,

La Conferință iau parte:

Vice-Președintele Consiliului de Miniștri și Ministru de Externe al Uniunii Sovietice, Viaceslav Molotov.

Președintele Consiliului de Miniștri și Ministru de Externe al Albaniei, Enver Hogea,

Vice-Președintele Consiliului de Miniștri și Ministru de Externe al Republicii Populare Bulgaria V. Kolarov.

Ministrul de Externe al Cehoslovaciei, Clementis.

Ministrul de Externe al Republicii Federative Populare Jugoslave Simics.

Ministrul de Externe al Poloniei, Modzelevski.

Ministrul de Externe al Republicii Populare Române, Ana Pauker.

Ministrul de Externe al Ungariei E. Molnar.

Conferința este convocată în chestiunea recomandărilor Conferinței dela Londra, referitoare la Germania.

Deschizând Conferința Ministrul de Externe al Poloniei Modzelevski a dat cuvântul Președintelui Consiliului de Miniștrii al Poloniei Iosif Cyranciewics, care a salutat Miniștrii de Externe sosiți în Capitala Poloniei.

Miniștrii de Externe au mulțumit guvernu'ui polonez pentru ospitalitate.

Apoi a fost ales președinte al primei ședințe, Ministrul de Externe al Poloniei Sigmund Modzelevski.

Insulină pentru bolnavi

BUCUREȘTI 24. — Zilele acestea a sosit în țară, o importantă cantitate de insulină.

Ministerul Sănătății a luat măsuri să se trimită cantități suficiente tuturor spitalelor din țară, pentru a fi puse la dispoziția suferinzilor.

Se vor intensifica lucrările pe șantierele locale de reconstrucție
— Ședința Comandamentului de asanare —

La Primărie a avut loc Marți după amiază o ședință a Comandamentului de asanare a orașului.

A prezidat d. Ion Motronea secretarul organizației județene P. M. R,

Au mai fost prezenți d-nii Anton Paluga primarul orașului, dr. L. Weisselberg ajutor de primar, precum și alți reprezentanți ai autorităților locale.

Constatându-se că fondurile alocate Comandamentului au fost epuizate prin investiții în lucrări edilitare, s'a luat în discuție modalitățile procurării de noi fonduri care să permită intensificarea lucrărilor pe șantierele locale de reconstrucție.

S'a luat hotărîrea ca pe locul fostului Consulat rusesc din strada Gh. Dimitrov (fost Brătianu) să se amenajeze un parc și un teren de joc pentru copii.

S'a insistat în special asupra reactivizării Comandamentului în cadrul refacerii orașului.

Complot pentru împiedecarea punerii în aplicare a planului de împărțire a Palestinei

LAKE SUCCES 23. (Rador)—„France Presse transmite:

Săptămânalul liberal „The Nation" a adresat Miercuri un memoriu președintelui Truman, secretarul general al Organizației Națiunilor Unite și membrilor Consiliului de Securitate, prin care acuză societatea petroliferă americană „Aramco" de a fi complotat cu ministerul de externe britanic și cu Liga Arabă, având sprijjnul departamentului de stat american, pentru a împiedica punerea în aplicare a planului de împărțire a Palestinei. Acest memoriu amănunțit își întemeiază acuzațiile pe un raport secret al vicepreședintelui societății „Aramco".

SENTINȚA în procesul masacrelor
se va pronunța Sâmbătă

BUCUREȘTI 24. — In procesul masacrelor, aseară s'au terminat pledoariile apărării. A urmat o scurtă replică a acuzării și apoi s'a trecut la „ultimul cuvânt", adică dreptul acuzaților de a-și exprima ultimele păreri și dorințe.

Astăzi, Curtea va intra în deliberare.

Cum acuzații sunt numeroși și trebue cântărită vina fiecăruia, sentința se va da abea Sâmbătă 26 iunie curent.

Legăturile poștale cu Statul Israel

După știri sosite din Tel-Aviv, noul Stat Israel a stabilit legături poștale cu următoarele țări: Cehoslovacia, U. S.A., Franța, Polonia, Jugoslavia, Bulgaria, România și Ungaria. Poșta pentru Statele Unite este transportată cu avioanele Serviciului aerian cehoslovac. Și Air France și-a oferit serviciile sale Statului Israel pentru transportul de corespondență.

ORA 12

Beneficiile legale admise comercianților și stabilirea prețului de cost

BUCUREȘTI 24. — Potrivit articolului 25 din decizia dată de Ministerul Industriei și Comerțului, care reglementează beneficiile legale, comercianții își pot adăuga la prețul de cost al mărfii următoarele cote de beneficii maxime:

Pentru mărfurile vândute de engrosiști și fabricanți către detailiști, cel mult 7 la sută. La produsele alimentare pe care detailiștii le vând direct consumatorilor se pot adăuga maximum 10 la sută beneficii; iar pentru toate celelalte articole (afară de alimentare) pe care comerciantul detailist le vinde direct consumatorului, se adăuga un beneficiu de cel mult 15 la sută.

Comercianții detailiști din comunele urbane care vând mărfuri unor comercianți detailiști din o comună rurală, vor împărți beneficiul legal cu aceștia din urmă, adică beneficiul respectiv de 10 și 15 la sută va reveni jumătate comerciantului detailist din Comuna urbană și jumătate comerciantului cumpărător.

Norme pentru stabilirea prețului de cost

Beneficiul legal arătat mai sus, se adaugă la prețul de cost al mărfii.

Acest preț de cost este format din prețul propriu zis plătit de comerciant și care rezultă din factura primită dela vânzător, și celelalte cheltueli admise de lege.

Se vor adăuga, deci, la prețul mărfii cum rezultă din factură, timbrele și taxele fiscale, cheltuielile efective pentru transportul mărfurilor, precum și toate celelalte cheltuieli și taxe, —cum ar fi asigurarea mărfii,— pe care comerciantul le-ar mai face până în momentul intrării mărfii în magazin.

Cheltuelile de regie fiind cuprinse în beneficiul legal care a fost acordat comercianților, este dela sine înțeles că acestea nu vor putea intra în calculul prețului da cost al mărfii.

PUBLICAȚIE

Se aduce la cunoștința familiilor ostașilor români îngropați în Cimitirul Sf. Vasile, că în urma aprobării Așezământului „Cultul Eroilor", Primăria Municipiului Iași cu concursul Regiunei IV Militară, în ziua de 30 Iunie a. c. va deshuma osemintele eroilor din cimitirul Sf. Vasile, pentru a-le reînhuma lângă Monumentul Eroilor dela Galata.

Informații se pot lua dela Dl. Sutacu Gh., intendentu cimitirului Sf. Vasile.

Primar
A. PALUGA

Secretar General
G. G. SAVESCU

Dokerii britanici continuă greva

LONDRA 24.— Se anunță că în cursul meetingului la care au luat parte circa 5000 de dokeri greviști londonezi, a fost adoptată în unanimitate o rezoluție de continuare a grevei. Comitetul de grevă a înștiințat conducerea Sindicatului, că va adresa un apel tuturor dokerilor din Marea Britanie, prin care li se va cere să se alăture grevei dokerilor londonezi.

Guvernul a început să întrebuințeze soldați pentru descărcarea vapoarelor.

Se pot cumpăra textile pentru toate punctele din cartelă

Dat fiind creșterea continuă a producției de textile, magazinele care disiribue mărfuri pe puncte au primit dispoziția de a vinde consumatorilor și cotele de pânzeturi ce li s'ar cuveni în tranșa II-a ce urma să fie pusă în vânzare în luna Sept.

In consecință populația poate cumpăra textile pentru toate punctele din cartelă.

Vânzători de ziare
Se angajează în condițiuni avantajoase

Citiți OPINIA

Participarea României la Expoziția internațională a femeii

BUCUREȘTI 24.—In cadrul unei reuniuni care a avut loc la sediul central al U. F. D. R.-ului, d-na M. Manasse a vorbit despre participarea României la Expoziția Internațională a Femeii dela Paris, la care au participat 44 țări,

D-sa a subliniat faptul că Expoziția Internațională a Femeii din Paris a constituit o strălucită demonstrație a solidarității internaționale a femeii.

Furt prin spargere în Str. Petru Rareș

Deși avem o poliție destul de vrednică și cu un efectiv suficient, borfașii continuă să dea lovituri devalizând în plină zi locuințele cetățenilor.

Astfel în cursul zilei de eri, studentele Eleonora Nistor și Șerban Rodica domiciliate în str. P. Rareș 11, s'au prezentat la circ. I poliție relatând că au căzut victimile unor îndrăzneți răufăcători.

Păgubașele arată că în lipsa lor de acasă, răufăcătorii rămași neindentificați s'au introdus prin forțarea unei uși, sustrăgând diferite lucruri de îmbrăcăminte de mare valoare.

Au fost întreprinse cercetări pentru aflarea și prinderea hoților.

Un festival al corpului didactic

Sindicatul Corpului Didactic Superior organizează Vineri 25 Iunie 1948, ora 8 seara, la Teatrul Național, un festival cu următorul program:

1. Conferința d-lui Prof. A. Romanovici: Naționalizările, actul revoluționar dela 11 Iunie 1948.
2. „Veste mare" piesă într'un act, de Tudor Freamăt.
3. Filarmonica Moldovei: Simfonia patetică și Capriciu italian de Tchaikovsky

Biletele se găsesc de vânzare la cassa teatrului și la agenția Thalia.

Scumpete și nesiguranță în Germania Occidentală

MUENCHEN 24. — Brusca urcare a prețurilor în Trizonia, provoacă o adâncă îngrijorare în rândurile populației.

După cum anunță agenția A. D. N., patronii au intenția de a concedia pe muncitori, în urma nesiguranței ce domnrște în întreaga Germanie Occidentală.

Muncitorii sunt alarmați de nesiguranța plății salariilor.

*

BERLIN 24.—Ziarul „Berliner Zeitung" arată că nouile mărci germane se aflau la organele administrației militare americane din Germania încă de acum 8 luni. Aceste mărci au fost tipărite în Statele Unite, iar formularele de preschimbare a banilor a fost tipărite în Marea Britanie.

Ziarul mai anunță că că 610 lăzi pline cu nouile mărci au fost aduse în Germania.

Procesul greviștilor dela Clermont-Ferrand

PARIS 24 — La Clermont-Ferrand a început judecarea a 44 greviști arestați a 16 Iunie. Numai 50 de persoane au voie să intre în sală, unde se ține procesul,

Puternice forțe polițienești sunt concentrate în jurul clădirii. Președintele Tribunalului a declarat celor de față, că el nu va permite niciun fel de demonstrație.

Manifestații zgomotoase în parlamentul Iranului

TEHERAN 24. In ziua de 20 Iunie, primul ministru al Iranului, dl. Hagie, a prezentat Parlamentului, noul guvenn precum și programul său de lucru.

Apariția premierului iranian a fost întâmpinată cu manifestații ostile din partea deputaților opoziției.

Discursul pe care l-a ținut apoi președintele Cabinetului iranian, a fost întrerupt în dese rânduri, de parlamentari.

Tineretul chinez manifestează împotriva politicei agresive americane

SHANGHAI 24. — 10.000 de studenți și elevi din Shanghai au făcut o demonstrație de protest împotriva poliției americani din Japonia.

Manifestanții au cântat cântece potriotice și naționale.

Ei au scandat: „Jos politica americanilor de reînviere a agresiunii japoneze".

BIBLIOTECA UNIVERSITATII -IAȘI

ANUL 40 Nr. 535

ABONAMENTE

Lei 450 . . . . . 3 luni
„ 5.000 Intreprinderi, autorități pe un an

Atelierele tipografice
IAȘI, Str. ȘTEFAN CEL MARE 50-52

4 Pagini 4 Lei

OPINIA

ZIAR POPULAR COTIDIAN

Sîmbătă 26 Iunie 1948

Redacția și Administrația
IAȘI, STR. ȘTEFAN cel MARE Nr. 52

TELEFOANE:
Redacția. . . . Nr. 1209
Administrația . . . „ 2042
Serv. de noapte. . . „ 2088

Director C. R. GHIULEA

REZOLUȚIA
C. C. al P. M. R.

Zilele acestea a fost dată publicității rezoluția plenarei a II a C. C. al P. M. R. din 10-11 Iunie 1948. Un document de mare importanță politică, plin de probleme, idei, rezultatul unei analize adânc științifice, făcut cu un spirit critic și autocritic desăvârșit. Această rezoluție constitue o însemnată contribuție la lămurirea și înarmarea maselor poporului muncitor din Republica noastră Populară, în momentul în care democrația populară se găsește la o cotitură esențială în drumul ei spre socialism.

Imbrățișând problemele politice vitale ale procesului de desvoltare a țării noastre, rezoluția scoate în același timp în evidență rolul covârșitor jucat de Partidul de avantgardă al clasei muncitoare în viața politică a țării, în Stat ca și în celelalte compartimente ale vieții obștești.

Condusă de neînfricatul ei detașament de avantgardă, care îndrumă fără șovăire pe linia îndeplinirii misiunii sale istorice de clasă socială revoluționară ce trebue să răstoarne vechea orânduire capitalistă și să făurească o orânduire nouă fără exploatare, clasa muncitoare prin eliberarea sa a reușit să elibereze întreg poporul prin înmânunchierea lui într'un tot, în timpul alegerilor, într'o formație care a dus la victoria zdrobitoare a forțelor democrate.

Capacitatea sa politică și de justa orientare, atașamentul ei față de popor, spiritul de abnegație și luminoasa conducere a Statului ei Major, au fost verificate de întreg poporul român, câștigându-și astfel rolul de hegemon, de conducător efectiv a vieții noastre de Stat.

Desfășurate în condițiuni deosebite, care decurg din însăși legile proprii ale desvoltării istorice, clasa muncitoare din țara noastră, trece dela procesul de desvoltare a democrației populare, cum arată rezoluția „la construirea socialismului în condițiunile luptei de clasă, care îmbracă forme variate și tot mai ascuțite".

Și acest lucru este deosebit de important în sensul că o altfel de înțelegere a lucrurilor poate duce la o supunere față de exploatatori. Și în această privință cazul Pașcanu este edificator.

Scoțând în evidență rolul hotărâtor al clasei mun-

IOANA CĂPĂȚÂNĂ

(Continuare în pagina 2-a)

VEDERE DIN ROSTOV

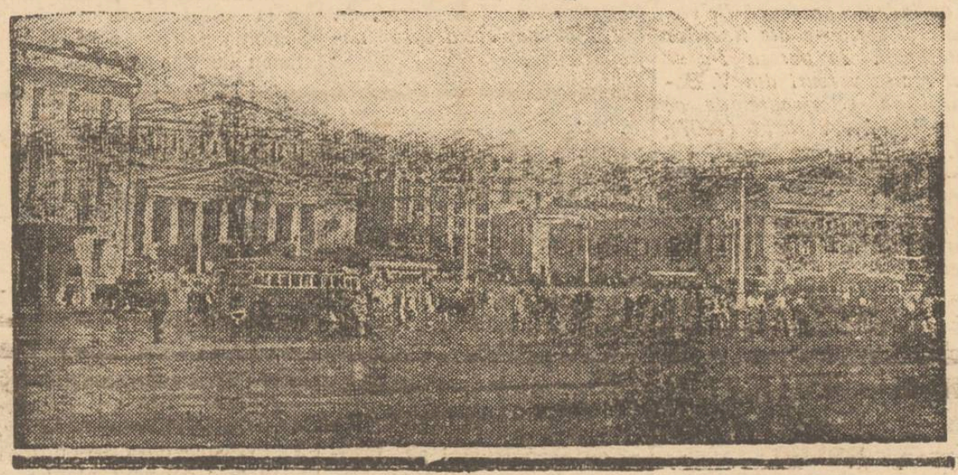

După 11 Iunie

Filatura „Victoria"

Situația fabricei la preluare. Ameliorările aduse. Rezultatele. Lipsurile

Un nou ritm de muncă, un nou spirit gospodăresc troneză în fabrici, din ziua de 11 Iunie, când noii directori crescuți la școala luptei și a cinstei, au preluat conducerea fabricilor, ca mandatari ai Statului nostru popular, pentru binele și progresul întregului popor.

Când fabrica era în mâna patronilor

Astfel vechea conducere a fabricei „Sopex" („Victoria"), fabrică readusă în localitate prin lupta dârză a muncitorimii condusă de Partidul ei și organizată în Sindicatul Textil, a lăsat să se consume tot stocul de suveici, pichere, manșoane, pâslă.

D-nii Postelnicu, Brener, Țoculescu, Mircea Arie nu s'au îngrijit decât să strângă cât mai multă avere și au refuzat să facă orice investiție pentru bunul mers al producției.

Sabotajul lor criminal devine și mai clar dacă ne gândim că în cursul a trei ani n'au instalat geamurile necesare la luminătoare. Ploua în fabrică și ploaia uza, defecta mașinile, împiedica eforturile muncitorimii de a mări producția. Lucrătorii lucrau ca afară sau în întuneric, distrigându-și sănătatea.

Patronii nu s'au îngrijit nici de reparația instalației de umiditate dela țesătorie, ceeace a avut efecte defavorabile nu numai asupra cantității produselor fabricate, dar și asupra calității lor.

Noul director

José Mayer este un muncitor ridicat și conștient, educat în spiritul de muncă, de abnegație pentru clasa din care face parte și pentru popor, de Partidul de avantgardă al proletariatului, cu spirit organizatoric, care și-a câștigat stima, dragostea și încrederea tuturor tovarășilor de muncă.

Necontenit pe teren, în mijlocul a lor săi, noul director organizează și supraveghează munca, sfătuește și îndrumă pe lucrători, cere sugestii și ia hotărâri pentru bunul mers al întreprinderii.

Mari au fost

și mai sunt încă dificultățile cărora trebue să le facem față, ne spune noul director.

La filatură (fabrica Victoria are o filatură și de țesătorie) n'avem personal specializat, n'avem o direcție tehnică. Un singur șef de fabricație nu poate lucra cu toate

I. L.

(Continuare în pagina 2-a)

Pentruce este necesar recensământul sanitar

La 25 Iunie începe la Iași recensământul medicilor, farmaciștilor, agenților sanitari, a surorilor de ocrotire și în general a tot ceeace are contingență cu sănătatea publică.

Această operațiune inițiată și organizată de Ministerul Sănătății, de o importanță deosebită pentru cunoașterea exactă a situației numerice a personalului medical și auxiliar, a mijloacelor de asistență medicală, va pune în mod definitiv capăt haosului și anarhiei care domnea până nu de mult în acest sector.

Regimului actual îi revine marea și greaua sarcină de a lichida cu tot ceeace mai ține încă massele poporului într'o stare de înapoiere economică sau sanitară.

Trebuește acționat rapid și energic pentru ca într'o țară bogată ca a noastră proporțiile atât de mari, am putea spune înspăimântătoare, pe care le-au atins bolile sociale, tuberculoza, sifilisul sau pelagra să fie reduse la zero.

Trebuește ca mortalitatea infantilă care atinge la noi un procentaj ce ne situiază în rândul țarilor unde mor cei mai mulți copii pe an, să fie înlăturată.

Intr'un cuvânt este vorba de a se da țării noastre, poporului nostru acea educație și asistență medicală care să ne situeze în rândul popoarelor celor mai avansate.

Pentru toate acestea, însă, este necesar să cunoaștem forțele de care dispunem, să reparăm totodată și lipsurile.

Și tocmai acesta este rolul recensământului: a număra și a cunoaște exact de câți specialiști dispunem, cât personal auxiliar avem și cum este repartizat acest personal.

Desigur, că până în prezent distribuirea forțelor care trebuiau să acționeze pe teren se făcea la voia întâmplării, după bunul plac al fiecăruia, fără să se țină deloc seama de interesul general al colectivității.

Concomitent cu lipsa aceasta de medici și specialiști în mediul rural am asistat la o suprapopulare a marilor orașe cu medici, acolo unde câștigurile erau mai mari și unde nevoia de asistență medicală era mai mică.

Și în timp ce cucoane plictisite și blazate de lenevie și trândăvie erau consultate de multe ori pe zi, regiuni întregi, populație care se numără cu miile nu vedea cu anii un medic și copiii mureau tot mai mulți la țară.

Pe toate aceste lucruri trebuie să le cunoască și să le îndrepte recensământul.

Dușmanii poporului, cei ce se agită și șoptesc vorbe viclene la colțuri de stradă ori de câte ori se iau noi măsuri

Z. SANDU

(Continuare în pagina 2-a)

Cum „lucrau" foștii patroni și directori dela unele fabrici locale

Grefa Instanței de Sabotaj de pe lângă Tribunalul local a primit câteva dosare din partea Serviciului de Control Economic al Județului Iași, — cazuri care urmează a fi puse curând pe rol.

Unul dintre dosare privește fabrica de țesături Hagotext din Iași, str. Trancu Nr. 17.

Din încheierea întocmită de dl. Ion Pohonțu, magistrat delegat la Controlul Economic rezultă următoarele:

Fostul director al acestei întreprinderi nu a respectat condițiunile de normativ și standardizare prevăzute în caetul de sarcini pentru gabrocarea articolului denumit „muncitorul", falșificând calitatea acestui articol, prin introducerea de substanțe străine în apret și vânzând acest articol ca unul ce îndeplinește condițiunile caetului de sarcini. Fostul director a introdus în bătătură numai 16-19 fire de bumbac în loc de 22 fire per. centimetru și 18-20 fire în urzeală în loc de 21 fire, iar pentru a obține greutatea de 110 gr. per. metru a introdus în soluția de apret o cantitate de sare precum și alte substanțe care să-i dea greutatea legală, sustrăgând în acest mod 600 kgr. fire de bumbac.

Alt caz se referă la fostul administrator unic al fabricii Industria Textilă Ieșană din Iași.

Acesta—după cum reese din încheerea redactată de d. jude I. Pohonțu, a pus în bătătură — la fabricarea articolului „muncitorul"— numai 16 fire pe centimetru în loc de 21 fire. A substituit firele sustrase din bătătură prin substanțe chimice și sare, pentru a obține greutatea legală prevăzută de caetul de sarcini.

Nu a putut justifica cu acte proveniența cantității de 768,4 kgr. bumbac care s'au găsit în fabrică, după verificarea stocului scriptic și faptic de materii prime intrate și finite.

Al treilea dosar privește pe fostul patron al Țesătoriei mecanice din strada Sf. Andrei 33.

Potrivit încheerii redactate de magistratul delegat la Controlul Economic se constată că și la această întreprindere fostul patron nu a respectat condițiunile de normativ și standardizare prevăzute de caetul de sarcini, folosind deasemeni procedee incorecte la fabricarea pânzei „muncitorul".

Vizitând Expoziția dela Corso

1848, an revoluționar

Contra revoluției. — Presa revoluționară. — Literatura. — Rusia, prietena de veacuri a României

II

Revoluția n'a fost însă bine organizată. Massele n'au fost antrenate în luptă, conducătorii moldoveni insuficient pregătiți pentru o mișcare de asemeni proporții, burghezia moldovenească slabă încă, deaceea Revoluția a eșuat.

Citim proclamația domnitorului Sturza dată după înăbușirea mișcării.

„Cu mila lui Dumnezeu", așa începe proclamația. Cu mila lui Dumnezeu ținea domnitorul poporul în obadă, cu mila lui stăpânea el cele 33 e moșii, cu mila lui încasa ot bugetul statului.

Domnitorul se adresează „către orășenii de toate treptele din capitală". Ceeace dovedește, pe deoparte, caracterul burghez al Revoluției iar pe de altă parte, faptul că burghezimea n'a reușit să antreneze în luptă țărănimea.

Domnitorul se consideră un „obștesc părinte" care a vrut să-i „sloboade de necazurile ce-i îngrozesc".

Revoluția din Muntenia

a fost mai bine organizată, burghezia munteană [mai desvoltată, de aceia revoluționarii au reușit să-și impue aci un guvern al lor, un guvern care n'a ținut mult timp, fiindcă domnul i-a chemat pe Turci într'un ajutor, fiindcă din rândurile sale s'au găsit unii gata să accepte soluții de compromis și fiindcă vigilența revoluționară a lipsit. Într'un galantar special sunt expuse actele oficiale ale guvernului provizoriu revoluționar din Muntenia. Actele poartă emblema; *Dreptate, Frăție*, și încep cu formula: *„In numele poporului român"*. Nu îni se mai vorbește de îngrația divină, ci de voința națională.

Găsim aci decretele privitoare la eliberarea robilor, la constituirea gărzii naționale, o proclamație din 17 Noembrie a unui caimacan către oștire, Proclamația dela Islaz, protestul de pe Câmpia Libertății, [numere din *„Vestitorul românesc"* gazetă semioficială tipărită în românește și franțuzește, din *„Foaia Extraordinară"* care îndeplinea același rol și era tipărit în aceleași limbi.

(Continuare în pagina 2-a)

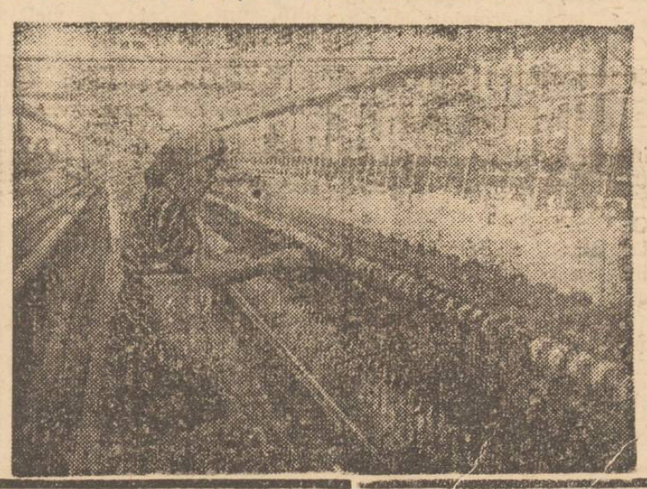

Creionări

Ceva despre copiii vagabonzi și părinții înrăiți

„Să vă trăiască conița" „să vă trăiască conașul" să vă trăia...scă...iască... dați un bon...

Aproape zilnic acest refren se aude pe unele străzi ale orașului. Copiii aleargă cu ochii rugători după trecători și nu odată îi acostează și cu un ton ceva mai imperativ.

De obicei pe str. Lăpușneanu sărmanul cavaler care nu totdeauna deține mărunțiș este pus într'o situație penibilă față de tânăra jună care nu e conița lui și căreia i se fac urări de viață lungă. Ne doare puțin și pentru el sărmanul!

Dar ceeace ne preocupă în mod special este faptul că acești copii vagabonzi devin o plagă, că sunt viitori gâinari, oameni de nimic și că totuși părinții lor par mulțumiți de soarta odraslelor. Iată o dovadă. Mai zilele trecute în spatele farmaciei Terenzi o mamă dojenea o fetiță de vreo 5 ani și un băiețel de vreo 3 anișori.

—Așa v'am învățat eu porcilor! Toantă ce ești decât nu-i apuci pe domn de mână și nu le tragi de fustă pe cucoane? Dacă ai să miorlăi ca o pisică, nimeni nu-ți va da nimic. Auzi și pac o pereche de palme. Plângea

I. C.

(Continuare în pagina 3-a)

REZOLUȚIA
Plenarei a II-a a C. C. al P.M.R.

II

(Urmare din Nr. trecut)

14. Problema cadrelor de Partid este pentru partidul nostru o problemă centrală. Partidul are nevoie de cadre pentru munca de partid și pentru activitatea economică și administrativă a statului. Problema cadrelor de partid nu poate fi rezolvată prin schimbări interminabile și mutări de oameni dela o funcție la alta. In bătălia alegerilor s'au evidențiat numeroase cadre cu experiență, legate de masse. Aceste cadre trebuesc avansate cu îndrăsneală în posturi de răspundere.

Pentru a întări și desvolta succesul politic obținut în Martie 1948, pentru a putea îndruma și conduce opera de ridicare economică a țării, organizațiile de partid trebuesc necontenit întărite.

Aceasta înseamnă: aplicarea metodei leniniste-staliniste de conducere — critica și auto-critica; respectarea democrației interne de partid și aplicarea metodelor colective în munca organelor de conducere; grija permanentă de a scoate în evidență fața partidului și combaterea tendinței de a înlocui evidențierea muncii partidului prin evidențierea de persoane; evidența strictă și verificarea temeinică a cadrelor, cât și a felului cum sunt repartizate, ținându-se cont de aptitudinile, capacitatea și devotamentul lor față de Partid; grijă deosebită de cadre, urmărirea și stimularea creșterii lor; îndreptarea centrului de greutate a activității partidului nostru spre marile unități industriale și șantierele naționale; selecționarea de cadre de partid bune pentru munca la țară.

Ședința plenară a C. C. al P. M. R. exprimă recunoștință adâncă guvernului U. R. S. S. pentru marele ajutor pe care-l acordă Republicii Populare Române prin hotărârea de a reduce cu 50 la sută reparațiile de război, pe care le mai datorăm, și însărcinează Biroul Politic de a adresa în numele Comitetului Central o scrisoare de mulțumire guvernului sovietic, în frunte cu marele învățător al oamenilor muncii din întreaga lume, tovarășul Stalin.

III

Plenara aprobă lucrările de pregătire a naționalizării întreprinderilor industriale, miniere, de transport, bancare și de asigurări, făcute potrivit liniei Congresului P. M. R. și prevederilor Constituției și-și însușește proiectul prezentat în acest sens de Biroul Politic al C. C. al P.M.R.

Lenin și Stalin au arătat că vechile clase dominante alungate dele putere folosesc întotdeauna pozițiile economice pe care le mai posedă pentru a încerca să restau-

(Continuare în pagina 2-a)

CARNET SPORTIV

— In cadrul „Cupei Moldovei", Reprezentativa Galaților a dispus de Reprezentativa Tecuciului la un scor de rugby : 14-0.

*

— Duminică, Reprezentativa Iașului va juca cu Reprezentativa Sucevei, la Suceava, în cadrul „Cupei Moldovei".

*

— In cadrul jocurilor de foot-ball pentru „Cupa Unității Tineretului" disputate Miercuri după amează, s'au înregistrat următoarele rezultate :

CFR Nicolina III - CFR Nicolina IV :	0-0
CFR Nicolina V - CFR Nicolina VI :	2-1
Leg. Jandarmi - Regimentul 24 Infanterie :	2-1

Toate matchurile au fost arbitrate de dl. Sever Vasiliu.

*

— Programul etapei 1-20 Pronosport este următorul

1. Jugoslavia-Albania
2. Ilsa-CFR Buc. (polo)
3. RATA Tg. Mureș - Ferar Cluj (polo)
4. Csepel-Ferencvoros
5. EMTK-Electromos
6. MTK-Vosas
7. Ujpest-Mateasz
8. Sal BTC-Haladas
9. Szolnok-Szeged
10. Kispest-DVSC
11. Bologna-Juventus
12. ProPatria-Atolanta

A, Triestina-Internaționale
B. Roma-Solernitana
C. Fiorentina-Genova
D. Bari-Livorno

Previziunile noastre sunt : 1-1-1-1-1-2-1-x-1-1-x-1-1-1-x-1.

*

—In cadrul unui alt match pentru Cupa Unității Tineretului, Lic. Militar a învins Lic. Industrial cu 1-0.

*

—La Wolley-ball, Lic. Militar a obținut următoarele rezultate :

Lic. Militar-Lic. Internat : 2-0.

Lic. Militar-Lic. Aplicație ; 2-0.

Lic. Militar-Lic. Comercial : 2-0 (forfait).

— Matchul de football între Lic. Militar și Lic. Național s'a terminat cu rezultatul de 4-1 pentru primii.

PUNCTE

O nouă producție

de sfârșit de an a Conservatorului din Iași va avea loc Sâmbătă 26 Iunie 1948 ora 18 la Teatrul Național. Cu acest prilej vom aprecia eforturile elevilor dela clasa d-lui prof. M. Al. Foca.

Programul

oglindește preocupările variate și serioase ale tinerilor interpreți. In partea I-a se vor recita versuri din V. Basarabean (Scrisoare de pe șantier), Al. Vlăhuță (1907), M. Cruceanu (Răsărit), G. Coșbuc (Hora) și C. Topârceanu (Balada unui greer mic) recitată de d-ra Nichifor Silvia elevă la cursul liber.

„Ursul" de Cehov

se va reprezenta în partea 2-a a programului, în traducerea d-lui M. Al. Foca.

Inspectorul de poliție

Actul III al piesii lui Priestley se va reprezenta în ultima parte a programului, fiind precedată de o scurtă introducere a d-lui prof. M. Foca.

Festivalul Sindicatului Universitar

Vineri 25 Iunie ora 20 Sindicatul corpului didactic Universitar va prezenta pe scena Teatrului Național un festival artistic, precedat de o conferință a d-lui prof. dr. ing, Romanovici despre naționalizare.

Se va juca

apoi „Veste mare" o piesă de Tudor Freamăt, intrepretată de d-nele Felicia Bondari, Vera Olănescu, Liana Budescu, și d-nii Șt. Dâncinescu și I. Mihailescu.

Direcția de scenă : d-l I. R. Matache.

Filarmonica

va executa apoi, sub ba, gheta d-lui prof. Garabet Simfonia patetică și Capricio italian de Tchaikovski.

Rezoluția Comitetului Central al PMR

(*Urmare din pagina I-a*)

citoare în viața noastră de Stat, rezoluția analizează în același timp, rolul pe care l-a avut, mai ales în timpul ultimelor alegeri, cârdășia dintre burghezie și moșierime care „*ajutată de imperialiștii străini a căutat să activeze bandele teroriste și diversioniste organizate de ea, punând la cale acte criminale de sabotaj și diversiune — incendierii, explozii, deteriorări de utilaj* lansând *nenumărate zvonuri* mincinoase cu *scopul de a provoca panică și nesiguranță*".

In același timp rezoluția plasează toate aceste încercări în cadrul luptei internaționale a lagărului imperialist care se zvârcolește și primește zilnic lovituri puternice din partea lagărului anti-imperialist și democratic.

Fără să se culce pe laurii victoriei, Partidul Muncitoresc Român — prin rezoluția dată publicității — analizează în focul celei mai severe critici și autocritici, slăbiciunile sale, pentruca astfel să înarmeze masele populare cu o cunoaștere exactă a ceeace mai trebue făcut.

Fără a se înfumura de succesele obținute, avangarda clasei muncitoare analizează în fața întregului popor, și slăbiciunile muncii sale, realizând în felul acesta o și mai puternică legătură între ea și masele largi populare, pe care le chiamă la muncă pentru îndreptarea lor.

Rezoluția analizează cu tot curajul rămânerea în urmă a organizării proletariatului agricol, nivelul scăzut politic al membrilor de partid, influențele străine de clasă pătrunse în partid, unele metode greșite de muncă, unele abateri locale și încălcarea unor principii organizatorice interne de Partid.

Partidul clasei muncitoare nu se teme de critica maselor, el are nevoie de aceasta, pentrucă numai astfel un partid de tip nou, crește și se întărește. Așa a învățat Lenin, așa se pot trasa sarcini precise de viitor, pe baza situației exacte, a lipsurilor și a slăbiciunilor.

Rezoluția trezește în felul acesta la realitate și cheamă la muncă. Este o metodă de a gândi și munci care trebue îmbrățișată de tot ce este cinstit, de tot ce se încadrează sincer în lupta pentru făurirea unei societăți noi.

Rezoluția C. C. al P. M. R. constituie prin contribuția adusă o armă ascuțită împotriva tuturor dușmanilor poporului și este în același timp un ghid prețios în munca de viitor.

Ea este un capital a clasei muncitoare care îi face cinste și în același timp este o sursă de inspirație, un îndreptar de cetățenesc pentru poporul nostru, poporul din tânăra Republică Populară Română.

1948, an revoluționar

(Urmare din pagina 1-a)

Rusia, prietenă de veacuri României

Intr'un act oficial trimis Țarului, revoluționarii scriu: „Aceasta a adus mai de multe ori ca tratatele încheiate între Inalta Poartă și puterea Rusiei să întărească acest drept al României și să-l asigure prin garanția celei din urmă puteri".

Vitrina presei

Un interes deosebit prezintă însă vitrinele conținând publicațiile și tipăriturile vremei :

Iată un număr din „*Albina românească*" gazetă politică și literară, din „*Propășirea*", foaie pentru interesurile materiale și intelectuale (din cauza cenzurii Kogălniceanu n'a putut scoate cel de al doilea număr), „*Curierul Român*", gazetă politică, comercială și literară a lui E. Rădulescu *Reforma* (titlul semnificativ pentru timiditatea unora dintre pătruzeci optiști), *Foaia pentru minte, inimă și literatură* a lui Kogălniceanu, *gazetă de Transilvania.*

Iată două numere din *Populul Suveran* care are drept deviză dictonul latin: vox populi-vox dei.

Embl ma ziarului și deviza lui, formatul însuși arată radicalismul redactorilor. Și nu e de mirare dacă ne gândim că direcția gazetei este în mâna lui Bălcescu, Boliac, Bolintineanu, Tenlescu, A, Zane.

Ceeace ne-a atras însă în mod deosebit atenția a fost faptul că redactorii ziarului căutau să aibă un cât mai strâns contact cu masa cititorilor, întocmai ca și presa democrată de astăzi.

„Oricine—spun ei — va voi a trimite articole redacției, se va primi cu plăcere".

Mai găsim numere din „*Pruncul român*" din „*Buletin*" (foaie oficială), din „Buletinul ședințelor adunarei adhoc al Moldovei".

In aceiași vitrină steagul și emblema revoluționarilor. Steagul tricolor pe care Hohenzollernii l-au batjocorit și căruia poporul în frunte cu clasa muncitoare i-a redat întreaga sa măreție.

Ținem să subliniem

faptul că organizatorii expoziției s'au străduit să ne dea o imagine a vieții de toate zilele din acea epocă.

Sunt dosare privitoare la luminatul străzilor, etc.

Ne-a atras în mod deosebit atenția un afiș al Teatrului Național.

Il transcriem ;

Teatrul Național
Martie ziua la 10 Aug. 1848
Reprezentanție extraordinară.
In onoarea venirei
Excel. Sale Suleiman Pașa
se va reprezenta
O șezătoare Națională
comedie într'un act compusă de d-na V. B.

Printre actori găsim numele lui Stoianescu, Mihailescu, Ioanescu. Segalin, Mihăileanu.

O consecință directă

a, eșecului lui 1848 a fost 1907, și în acest sens în sala Corso sunt expuse lucruri foarte interesante.

Vizitând expoziția de la Corso găsim puteri noi de luptă pentru toți progresiști.

ION LUCREȚIU

Filatura «Victoria»

(Urmare din pagina 1-a)

cele trei schimburi, care se succed la mașini în cursul celor 24 ore, iar responsabilii de echipă nu sunt elemente calificate. Este o problemă grea - și noi ne mărturisește d-sa - am supus-o direcției Oficiului Bumbacului. Am cerut să trimeată specialiști. In acelaș timp însă ducem o continuă muncă de lămurire printre lucrători ca să-și ridice nivelul profesional,

Desorganizarea muncii pe timpul patronului

O moștenire grea ne-a lăsat vechea conducere și în ce privește organizarea muncii.

Până acum, o lucrătoare supraveghea $^3/_4$ dintr'un ring. Ori, din această cauză firele se rupeau și vorcopsurile (bastonașele de carton, ce se acoperă cu fire de bumbac) eșeau mult mai subțiri. Ele nu puteau fi împachetate în lăzi și, în felul acesta, sute de kilograme de fire de bumbac, se pierdeau.

Apoi, nici organizarea pe secții nu era bine întocmită. La o secție era prea mult personal, la o alta prea puțin, O secție era deservită numai de elemente mediocre.

S'a observat deasemeni unele neglijențe condamnabile. Astfel trei echipe n'au făcut, ceeace în limbaj tehnic noi numim probele de regularitate ale firului. Aceasta a determinat oprirea ringurilor pentru o jumătate de zi.

Au fost și cazuri de nedisciplină în muncă, când șeful de fabricație dădea o dispoziție și șeful unei echipe refuza s'o aplice.

Muncitorii au găsit soluția

Imediat, după instalarea sa, noul director, a convocat într'o ședință pe toți șefii de echipe și pe directorul de fabricație. S'a făcut apoi o ședință cu întreg personalul filaturei : Li s'a cerut muncitorilor să-și spună părerea asupra felului cum se desfășoară munca, asupra deficiențelor și să aducă propuneri concrete, dat fiind faptul că azi fabrica le aparține.

Deosebit de fructuoase au fost propunerile lucrătoarelor Gheorghiță Elena și Scapon Elena privind noua ordine de bataie (organizarea secției) Muncitoarea Mușchin E ena a atras atenția că nu sunt cilindre la Stoekere, iar Doroftei Elena a cerut mături și perii pentru curățirea mașinelor.

Rolul P. M. R.-ului

De notat că toate aceste lucrătoare fac parte din biroul organizației Partidului Muncitoresc Român din fabrică. Faptul că ele au ridicat chestiunile cele mai arzătoare și că ele au indicat soluții ce au fost îmbrățișate de toți, nu e întâmplător. Căci organizația de Partid se compune din elementele cele mai conștiente, cele mai interesate deci în bunul mers al producției. Problema bunului mers al fabricei este problema lor de căpetenie și împreună cu comitetul sindical și de producție al fabricei. Partidul îi îndrumă pe lucrători și în această direcție.

Hotărârile

ce s'au luat în urma acestei constatări au fost de cea mai mare importanță pentru ameliorarea situației de până acum.

In afară de noua ordine de bătaie (o lucrătoare să lucreze la două părți de mașină, o nouă organizare a secțiilor), s'au luat măsuri pentru cumpărarea tuturor pieselor necesare la cilindrărie, pentru procurarea pieselor dela mașinele defecte a periilor, măturilor etc. pentru curățatul mașinelor.

Rezultatele

se văd. Producția a crescut dela 1542 kg. zilnic la 1700 kg.

Situația este — ne spune tânărul director — ameliorată, problema în sine nu este rezolvată. Noi nu ne culcăm pe laurii victoriei.

Esențială este problema unui personal tehnic specializat.

(In numărul viitor vom publica un reportaj despre țesătoria „Victoria").

I. L.

Pentruce este necesar recensământul sanitar

(Continuare din pagina I-a)

care tind la propășirea și ridicarea poporului, s'or li apucat de lucru și de data aceasta.

Au mai făcut-o doar de atâtea ori, cu ocazia stabilizării, a creierii cantinelor pe timpul secetei când copiii erau strânși de CARS zvonuri mincinoase și calomnioase le-au împrăștiat și pe timpul recensământului general al populației.

Nici cei vizați de actualul recensământ și noi mai puțin le vom da vreo importanță. Rubrica specială din foaia de recensământ care îi chestionează pe specialist asupra instrumentelor științifice de care are nevoie pentru a-și putea exercita în condiții cât mai bune specialitatea dovedește cu prisosință că Statul se interesează de ceeace este nevoie la noi în țară, de lipsurile pe care le întâmpină fiecare în exercitarea profesiei sale.

De acest lucru sunt convinși toți cei care activează pe tărâm sanitar și deaceea ei va fi sprijinit și susținut cu tărie, ca desfășurarea lui să se facă în condiții cât mai bune și mai obiective.

CU 500 LEI

învățați fie DACTILOGRAFIA (mașina de scris), fie STENOGRAFIA, CONTABILITATEA CORESPONDENȚA, LUCRARI DE BIROU sau LIMBI STRAINE, ca Engleza, Rusa, Franceza, Germana.

Adresați-vă la **singura** ȘCOALA de STENO-DACTILOGRAFIE din str. Muzeelor Nr. 9 (vis a vis de Liceul Oltea Doamna), la orice ora din zi.

Oameni și fapte din U. R. S. S.

Cea mai mare expoziție consacrată vânătoarei și creșterii câinilor s'a deschis la Moscova

La 12 Iunie, a avut loc deschiderea expoziției consacrată vânătoarei și creșterii câinilor, organizată de Comitetul Regional Executiv și Asociația vânătorilor din Moscova.

Un colț al expoziției a atras în deosebi atenția publicului : în mijlocul verdeții care imita un colț din natură, sunt așezate cu multă artă cca 100 de animale și păsări împaiate, care trăiesc în regiunile vânătorești ale Moscovei, Aci se pot vedea toate speciile de animale și păsări, dela veveriță până la enormul elan și dela minusculul culic până la cocoșul de munte. Tot aici este un cuibar de dui de lup, care sunt hrăniți cu biberonul. Intr'un alt colț al expoziției, Ministerul Aprovizionării a URSS a organizat un pavilion în care se pot vedea pieile diferitelor animale din fauna URSS : veveriță, zibelină, jder, vulpi argintii, albastre și albe, nurci, raton, etc.

Ministerul înarmării din U. R. S. S. expune o interesantă colecție de arme de vânătoare și de tir. Pot fi văzute admirabilele arme executate de renumiții lucrători din Tula.

Societatea „Râbolov sportsman" (Sportul pescăritului) expune o hartă a repartiției apelor din regiune și a rețelei bazelor de pescuit ale societății. Se pot vedea mostrele echipamentului pescărese precum și fotografiile consacrate tehnicei pescuitului.

Cel mai animat colț al expoziției este însă imensa poiană care se învecinează cu pavilionul, în care este situată secția creșterii câinilor. Orașul și regiunea Moscovei este centrul acestei culturi din U. R. S. S. Sunt expuși cca. 1000 de câini de vânătoare de diferite rase.

Expoziția care are o mare însemnătate practică, este în același timp o adevărată sărbătoare a vânătorilor.

Cititi „OPINIA"

Vânzători de ziare

Se angajează în condițiuni avantajoase

REZOLUȚIA

Plenarei a II-a a Comitetului Central al P.M.R.

(10-11 Iunie 1948)

(Urmare din pagina I-a)

reze stările vechi de lucruri și să revină la cârma statului.

Variatele metode de sabotaj, folosite de capitaliști, refuzul de a face investiții, degradarea instalațiilor industriale, deturnarea creditelor acordate de stat, scăderea sau oprirea producției sub diferite pretexte, sustragerea și camuflarea de materii prime, evazunea unor capitaluri uriașe în străinătate, toate acestea sunt în realitate forme ale luptei de clasă, dusă de capitaliști, pentru a lovi în regimul popular.

Trecerea principalelor mijloace de producție în mâinile statului popular și transformarea lor, în felul acesta, în bunul comun al întregului popor muncitor, lichidează grava nepotrivire în situația internă a țării noastre, nepotrivire care decurgea din faptul că în timp ce puterea politică se afla în mâinile celor ce muncesc în frunte cu proletariatul, pozițiile economice dominante mai erau deținute de clasele exploatatoare. Naționalizarea consolidează temeliile regimului de democrație populară și dă o putere că lovitură clasei capitaliste, dușmana cea mai înverșunată a regimului popular.

Acest act revoluționar înfăptuit de clasa muncitoare, susținută de aliații ei, măreț rezultat al luptei dusă de zeci de ani de muncitorimea din România în frunte cu avantgarda sa, creiază importante poziții socialiste în economia noastră națională, constituind un pas însemnat pe drumul construirii orânduirii socialiste în țara noastră.

Naționalizarea principalelor întreprinderi consolidează independența noastră economică și politică. ea ne întărește forțele în lupta împotriva încercărilor de amestec în treburile noastre interne și de răpire a independenței noastre din partea imperialiștilor anglo-americani. Ea consolidează rolul nostru de factor activ al frontului democratic și antiimperialist.

Infăptuirea naționalizării înlătură principala piedică ce stă în fața operei de reconstrucție economică, de lichidare a înapoierii economice a țării noastre și de planificare economică. Ea va stimula energiile creatoare ale poporului, asigurând un ritm încă necunoscut în desvoltarea socială, economică și culturală a poporului nostru.

Punând capăt însușirii de către capitalist a produsului muncii neplătite a muncitorului sub forma de plusvaloare, naționalizarea creiază mari resurse pentru desvoltarea industriei, construirea de noui întreprinderi, de instituții de cultură și sănătate pentru cei ce muncesc și pentru ridicarea generală a nivelului lor de trai.

Existența unei industrii, proprietate obștească a poporului muncitor, consolidează și mai mult alianța între muncitorime și țărănime, stimulând prin sporirea volumului de mărfuri industriale și scăderea prețului lor, schimbul între oraș și sat, și, îndeosebi, făcând posibilă ridicarea nivelului tehnic al agriculturii noastre, mărirea producției agricole și eftenirea traiului,

Deasemenea meseriașii și micii întreprinzători scăpați de jaful marelui capital, vor putea participa prin munca lor constructivă, la opera de desvoltare a economiei.

Organizațiile de Partid vor trebui să desfășoare o vastă acțiune de lămurire a clasei muncitoare și a tuturor celor ce muncesc, asupra noului victorii istorice, dobândite prin lupta poporului muncitor, în frunte cu P.M.R.— trecerea principalelor mijloace de producție în mâi-

Premianții liceelor din localitate

LIC. OLTEA DOAMNA

Cl. I A, pr. I, Leon Alice 9,61 pr. II, Cortez Teodora 8,86 pr. III, Bădescu Olguța 8,68.

Cl. I B, pr. I Ciobanu Maria 9,35 pr. II, Nonea Veturia 9,14 pr. III, Burlacu Ștefania 9,04.

Cl. II A, pr. I, Arhiri Ioana 9.35 pr. II, Halpern Solange 9,19 pr. III, Grigor Elena 8,88.

Cl. II B, pr. I, Mazilu Luminița 8,92 pr. II, Rădulescu Dumitrița 8,85 pr. III, Galiți Mărioara 8,77.

Cl. III A, pr. I, Daniș Adina 9,73 pr. II, Tudoranu Gina 9,36 pr. III, Pogor Evghenia 9,32.

Cl. III B, pr. I, Ivanicov Elena 9,68 pr. II, Șiraco Georgeta 9,45 pr. III, Marinescu Gabriela 9,36.

Cl. IV A, pr. I Iosepovici Solomea 8,75, pr. II Mocinți-chi Lucia 8,50, pr. III Bru Malvina 8,47.

Cl. IV B, pr. I Petruș Alba 9,28, pr. II Tătaru Domnica 9,22, pr. III Strungaru Emilia 8,97.

Cl. V A, pr. I Marcu Virginia 9,12, Păun Silvia 9,12, pr. II Vasilescu Olga 8,66, pr. III Misihănescu Sonia 8,37.

Cl. V B, pr. I Galiți Elena 9,03, pr. II Muscalu Viorica 8,56, pr. III Cojocaru Maria 8,41, pr. IV Fișman Mira.

Cl. VI A, pr. I. Georgescu Consuela 9,53, pr. II Gheorghiu Evelina 9,27. pr. III Popa Adina 8,47.

Cl. VI B, pr. I Grandori Cornelia 9,26, pr. II Ghiuță Alexandrina 8,97, pr. III Șaraga Suzi 8,88.

Cl. VII lit. pr. I, Dabija Iulia și Serafimi Ionela 8,35, pr. 2, Dănceanu Elena, Dombrowski Rodica și Macariciuc Georgeta 8,31 pr. 3, Eniasdowski Olga 7,81.

Cl. VIII lit, pr. I, Cordun Lăcrămioara 9,25, pr. II, Stanciu Valentina 9,04, pr. III, Armeanu Emilia 8,79.

Cl, VII șt. pr. I Balan Eugenia, Borș Lidia 9,19, pr. II Zane Irina 8,96, pr. 3, Giotti Rodica 8,62.

Cl. VIII șt. pr. I Simionescu Mariana 8,57, pr. II, Tanase Lucreția 8,32, pr. III, Făinaru Silvia 8,29,.

Cl. III C. pr. I Gheorghief Eugenia 9,21, pr. 2. Iliescu Nina 9,18, pr. III, Isaica Elena 8,96,

LICEUL ORTODOX DE FETE

Cl. I A. Ursache Felicia pr. I, 9,18. Palaghiu Lenaida pr. II, 9,00.

Cl. II A. Vitcu Eugenia pr. I, 8,57, Cojan Lizia pr. II, 8,53, Ștefan Zisi pr. II, 8,53, Bălăuță Agiaia pr. III, 8,03.

Cl. III A. Ștefan Georgeta pr. I, 8,42. Deleanu Elena pr. II, 8,20.

Cl. I B. Lazarovici Desire pr. I, 8,22, Cornea Cornelia pr. II, 8,11, Nistor Cristina mențiune desen.

Cl. II B. Baltă Dorina pr. I, 9,28, Mihailescu Alexandra pr. II, 8,68, Socolovschi Carmen pr. III, 8,36, Iftimescu Silvia, mențiune, 8,07, Neamțu Aurelia, mențiune, 8,07.

Cl. III B, Eftimie Georgeta pr. I, 8,93, Losneanu Viorica pr. II, 8,07.

Cl. I C, Trost Georgeta pr. I, 8,43, Gherla Raisa pr. II, 8,00.

Cl. II C, Golstein Renée pr. I, 8,62.

Cl. III C, Bălănici Maria pr. I, 8,20.

Cl. IV, Costin Simiona pr. I, 9,12, Potlovschi Camelia pr. II, 8,26, Gavriliu Georgeta pr. III, 8,12, Idelovici Erna pr. III, 8,12.

Cl. V, Lupu Tamara pr. I, 8,94, Iftimescu Georgeta pr. II, 8,58.

Cl. VI, Nubut Florica pr. I, 9,14, Luca Ana pr. II, 8,18,

Cl. VII, Preda Constanța pr. I, 8,71, Stan Liliana pr. II, 8,47, Gheorghian Luiza pr. III, 8,21.

Cl. VIII, Protopopescu Ana Romana pr. I, 8,97, Râșcanu Mariana pr. II, 8,53, Neagu Hareta, Spitzer Renée, Faraon Ulpiana pr. III, 8,30.

Premiu pentru purtare și activități sociale Vasiliu Iulia VII.

Premiu freqvență Ioanides Natalia V.

LICEUL DE APLICAȚIE AL SEMINARULUI PEDAGOGIC UNIVERSITAR

Cl. I. pr. I, Borș Florin, Zbanț Al. 8,00, pr, II. Brehuescu C-tin, Gheorghiu Val., Soroceanu C. 7,82.

Cl. II, pr. I. Luhar Ioan 8,53. pr. II, Vânturache I. 8,14, pr. III, Cobilaschi Dan 7,39.

Cl. III A. pr. I Safițeanu Mihai 9,96, pr. I, Popovici Mihai 8,96, pr. III, Ifrim Haralamb 8,42, Negru Mircea 8,28, Sandurille Gorun 8,07 Condrea Ion 8,03.

Cl. III B. Pr. I Grecu Adrian 9,07, pr. II Vânturache Ioan 8,53, pr. III Mihailescu Ioan 8,25, Suhar Vasile 8,03.

Cl. IV. clasificat I. Aureliu Eugen 7,70, clasificat II Acaterina Valeriu 7,56.

Cl. V. pr. I. Popescu Florin 8,53, II Negru Radu 8,03, clasificat III Popovici Tr. 7,63.

Cl. VI. pr. I, Găină Dorin 9,03, II Geban Gh. 8,60, III Alexandrescu C-tin 8,00.

Cl. VII. Pr. I. Ifrim Savel 8,11, clasificat II, Olaru Gh. 7.96.

Cl. VIII pr. I. Petreanu Dan 9,40, II Coman Teodor 9,15, III, Hodirsanes Emanoil 9,04, Dambine Dorin 8,57, Gotlieb Bernard 8,54, Ghiorghiță Emil 8,07.

ȘCOALA NORMALĂ de CONDUCĂTOARE de GRĂDINI DE COPII DIN IAȘI

Cl. I A pr. I, Lebonton Eugenia 8,97 pr. II, Cojocaru Cornelia 8,00 pr. III, Talabă Ana 7,93.

Cl. II-a pr. I, Pavel Frăsina 8,10 pr. II, Dimitriu Eugenia 8,07 pr. III Atanăsoaie Adela 7,78.

Cl. III-a pr. I, Oharciuc Filomela 9,13 pr. II Dorohoianu Veronica 8,93 pr. III, Căiiman Lucia 8,40 pr. IV Rusu Tamara 8,17.

Cl. IV-a pr. I Tudosee Maria 9,50, pr. II Talabă Maria 8;68, pr. III Marchitan Nina 8,31.

C. V-a pr. I Dudău Valeria 8,14, pr. II Porice Ileana 8'07, pr. III Andronic Victoria 7,97 mențiune.

Cl. VI-a pr. I Pârlescu Victoria 8,93, pr. II Stamate Ruxanda 8,17, pr. III Nichita Virginia 8,11, pr. IV Corneanu Elisabeta 7,76 mențiune.

Cl. VII-a pr. I Pașnicu Valeria 8,33, pr. I. Popa Maria 8,09.

Serbările de sfârșit de an la liceele din localitate

Zilele acestea au avut loc în orașul nostru serbările de sfârșit de an ale liceelor de fete și băeți. Odată cu tradiționalele aspecte ale acestor serbări, s'a putut însă constata suflul nou de care a fost cuprins tineretul școlăresc încadrat în U. A. E. R. pe drumul sănătos al democrației populare.

In cercuri de studii, muncind conștiincios, rezultatele acestui an școlar au fost mult mai bune ca în anii trecuți.

La Școala Normală de fete

„Mihail Sturza" serbarea de sfârșit de an a avut loc într'un cadru festiv. După intonarea imnului R. P. R. a luat cuvântul d-na prof. E. Mânescu care a făcut o bogată expunere asupra evenimentelor interne și externe din ultimul timp.

A luat apoi cuvântul d-na directoare Nina Pântea care a arătat realizările făcute în școală de la întoarcerea din refugiu și până astăzi.

Inființând o școala de alfabetizare pentru personalul școlii s'au obținut cele mai bune rezultate. Aplicând cele mai noi metode pedagogice, școala a primit laudele savantului pedagog sovietic Kairov cu ocazia vizitei sale la Iași.

In clase s'au înghesuit, colțuri și cercuri A. R. L. U. S, cercuri sportive, filatetice, de șah, etc.

Școala Normală de fete împroprietărită cu 25 ha teren arabil în satul Șorogani a cultivat din fonduri proprii, în chip exemplar acest teren obținând o recoltă de mare folos pentru școală.

De asemeni s'au făcut mari reparații și lucrări de înfrumusețare ale școlii din fonduri proprii. Obținându-se pentru școală terenul cu ruinele casei Meisner, elevele și profesoarele au lucrat voluntar pentru ridicarea unei școli de aplicație. D-na directoare Pântea, a mulțumit apoi profesoarelor și elevelor care au activat neîntrerupt pe tărâm profesional și educativ al tineretului Republicii Populare,

Expoziția

După împărțirea premiilor s'a trecut la vizitarea expoziției care cuprinde obiecte de adevărată artă lucrate de elevele școlii.

Atât expoziția școlii cât și expoziția școlii de aplicație la care au lucrat d-nele înv.: Popovici, Ampei, Ludu și Moisi au produs o excelentă impresie, în ceeace privește activitatea acestei școli condusă cu pricepere de d-na directoare. Nina Pârtea.

La Liceul „Oltea Doamna"

In cadrul serbării a luat cuvântul d-na prof. Lazarescu care a făcut un raport de activitatii școlare din timpul anului.

D-na Elena Partenie, directoara liceului a făcut un bilanț de activitate și școlaritate a anului 1947-1943.

Din partea comitetului școlar a luat cuvântul d. medic șef al județului Gh. Andronovici, iar în numele elevelor a vorbit eleva Stanciu Valentina.

La Școala Normală de Conducătoare

de grădini de copii din Iași serbarea a avut loc în prezența corpului didactic, al părinților și elevelor.

A vorbit d-na prof. Vasiliu, consiliera educativă a școlii care a făcut un raport de situația administrativă și școlară.

In numele elevilor a dat un raport de activitate, d-ra Pașnicu Valeria. După aceasta a urmat împărțirea premiilor.

Rep.

Ceva despre copiii vagabonzi și părinți înrăiți

(*Urmare din pagina I-a*)

copila cu lacrimi amare și poate își recunoștea incapacitatea în fața mamei, Băețelul stătea speriat de-o parte. „Nați și tie să nu spui că nu ți-am dat prostule l",

Fără îndoială că după lecția administrată de îndrumătoarea lor care probabil a rămas să aștepte rezultatele „instrucției" copii au pus întocmai în aplicare învățătura.

Problema acestor copii este deosebit de serioasă.

Declasarea, umilirea și promiscuitatea morală la care sunt impuși de părinții lor inconștienți victime la rândul lor ale mizeriei, sărăciei și exploatării nu rămâne o problemă izolată familiei x sau y. Ea devine o problemă cu caracter social.

Societatea bazată pe exploatare, pe umilință și degradare, a privit și era firesc să fie așa cu totală indiferență această plagă. Colectivitatea românească de azi însă nu trebue să arate indiferența față de această problemă. Copiii aceștia trebuesc îndreptați spre școală, spre muncă spre o valorificare a tot ce este bun în ei. Știm că nu este o problemă ușor de rezolvat, și că ea este legată de nenumărate condiții obiective. Totuși trebuesc luate măsuri de urgență.

Autoritățile noastre locale, au dovedit pricepere și orientare în zeci de probleme ce la prima vedere erau spinoase și cu toate acestea au reușit. Trebue să reușim și de data aceasta.

Să folosim școala de reeducare morală dela Copou, unde rezultatele par a fi bune, orfelinatele, cămine, să apelăm la organizațiile democratice ale femeilor. Trebue încercat totul ca astfel spectacolul de pe străzile Iașului și poate și a altor orașe să ia sfârșit.

Cum vor fi efectuate operațiunile de recensământ în jud. Iași

La Serviciul Sanitar al județului a avut loc o conferință la care au participat toți membrii de circumscripție.

S'au luat în discuție modalitățile practice de aplicare pe teren în operațiile de recensământ în mediul rural.

Pe lângă fiecare circumscripție sanitară din cuprinsul județului Iași va funcționa câte un birou de recensământ condus de medicul respectiv. Modalitățile de prezentare la recensământ sunt aceleași în județ ca și în oraș.

Toate explicațiile tehnice și de amănunt au fost date medicilor de circumscripție de d. medic șef al județului dr. Ion Spânu și de d. Căpătă controlor statistic.

PIERDUT Miercuri 23 Iunie pardesiu beige de copil de cinci ani. Rog persoana ce l-a găsit să se adreseze d-nei Plăcinteanu Aleea Alexandri 5 Iași.

PIERDUT livretul militar, eliberat de Cercul de Recrutare I și, și ordinul de lăsare la vatră pe numele Olaru Alexandru Soldat, contg. 1942. Le declar nule.

Provincia

Încă un stadion sportiv în orașul Vaslui

In foarte scurt timp orașul nostru va fi înzestrat cu un nou stadion sportiv.

Este vorba de locul viran din fața Pavilioanelor C.F.R. Din inițiativa d-lui deputat Vasile Harabagiu, s'a pornit încă de săptămâna trecută la amenajarea terenului care este la dispoziția grupării sportive C. F. R.

Amenajarea se va face prin muncă voluntară prestată de membrii Sindicatului CFR și de sportivii aceluiași sindicat. Actualmente se lucrează la nivelarea terenului și la astuparea gropilor.

După terminarea acestor lucrări se va proceda la instalarea aparatelor de gimnastică, materialelor pentru terenul de foot-ball și a unui ring de box.

Este posibil ca lucrările de amenajare să se termine cel mai târziu peste trei săptămâni, urmând ca inaugurarea să se facă cu prilejul întâlnirii de foot-ball dintre grupările C.F.R. și A.S. Dinamo-Vaslui.

POPOVICI I.

Citiți Opinia

INFORMAȚIUNI

Comerciant ieșan condamnat pentru depășire de preț

Instanța de sabotaj de pe lângă Tribunalul local în completul d-lor magistrat B. Braunștein președinte, Em. Gonstantinescu și Radu Pricop asesori populari, M. Frane procuror și I. Istrati grefier a condamnat pe negustorul Gheorghe Dominte din str. 30 Decembrie (fost Bulevardul Ferdinand) la 10 mii lei amendă pentru depășire de preț.

Dl. conductor ordinar clasa I. Țucanu Vasile este trecut din cadrul de activitate al Corpului arhitecților din serviciile publice, în cadrul de reactivitate al acestui Corp odată cu comprimarea d-sale din serviciul Prefecturii Județului Iași.

Dl. Mola Nicolae a fost angajat temporar ca observator la Institutul Meteorologic Iași,

Deschiderea grădinii Pomul Verde

— Sub auspiciile organizației IKUF-Iași va avea loc Sâmbătă 26 Iunie orele 8 cor. Inaugurarea festivă a grădinei Pomul Verde IKUF cu un program închinat marelui artist și compozitor A. Goldfaden.

Va vorbi dl. M. Lax președintele CC al org. IKUF Buc. despre : Viața și opera lui A. Goldfaden.

Elemente din filarmonica Moldova sub conducerea dlui B. Segal vor cânta Ouverturaa la opereta Bar—Kochba de Goldfaden.

D-ra Iudith Bercovici și d. Koropitzer vor cânta un duet din opereta Bar—Kochba, precum și cântec de leagăn de Goldfaden.

Se va juca act. I din opereta biblică Sacrificarea lui Isac.

Absolventele cursurilor de infirmieră

La sediul filialei Crucii Roșii Iași a avut loc examenul de absolvire a elevelor care au urmat cursurile de infirmieră auxiliară sanitară.

Au absolvit cu succes următoarele eleve :

Agafiței Ortansa, Alexandrescu Geta, Arhiri Demetra, Argintaru Jina, Bandt Cecilia, Beraru Charlota Calmuschi Maria, Kaufman Raișela, Chirciu Valeria, Ciobanu Constanța, Ciubotaru Alexandrina, Cozma Lucreția, Dănilă Eufrosina, Diaconescu Zenovia, Ehrenreih Roza, Fegher Georgeta, Gheorghiu Lucia, Gherasim Maria, Goldștein Maria, Gorea Maria, Fișer Cecilia, Iacob Georgeta, Ilie G. Maria, Lepadatu Paraschiva, Laxer Sofia Matasaru Rașela, Ochsenberg Gusta, Spitzer Olga, Șoicatz Lina, Talpă Maria, Trachtemberg Debora, Ungureanu Maria, Veseli Elena, Wasserman Rozica, Petraru Natalia Neștianu Maria.

PUBLICAȚIE

Se aduce la cunoștința familiilor ostașilor români îngropați în Cimitirul Sf. Vasile, că în urma aprobării Așezământului „Cultul Eroilor", Primăria Municipiului Iași cu concursul Regiunei IV Militară, în ziua de 30 Iunie a. c. va deshuma osemintele eroilor din cimitirul Sf. Vasile, pentru ale reînhuma lângă monumentul Eroilor din Galata.

Informații se pot lua dela d. Șutacu Gh., intendentul cimitirului Sf. Vasile.

Prmar, A. PALUGA

Citiți OPINIA

U. S. I. C.

Asociația profesională a comercianților Iași

Comunicat

Reamintim tuturor comercianților din Iași să se prezinte de urgență la U. S. I. C. pentru a-și ridica listele de prețuri.

Eliberarea listelor se face zilnic dela orele 9 13 dimneața și 16-19 după amează.

Atragem atențunea că acei ce vor fi găsiți la controlul organelor Serv. Economic, fără listele de prețuri, vor suferi sancțiunile legei sabotajului.

COMITETUL JUDEȚEAN

AZI LA SIDOLI

O grandioasă PREMIERA SOVIETICA 1948 Filmul umanismului

MIKLUHO-MAKLAI

cu: S. CHIRILOV - R. ROBINSON - VEILAND RODD

Un film excepțional - Un film captivant - Un film care cucerește

ANUNȚ

Se aduce la cunoștința cititorilor revistei

REALITATEA ILUSTRATĂ

că vor beneficia de o

reducere de 50 la sută

la filmele sovietice ce vor rula începând dela 1 Iulie 1948, la Cinematografele Sidoli și Phoenix, pe baza unui bon ce va fi publicat în corpul revistei.

Direcțiunea

Azi la PHOENIX | Azi la PHOENIX

O mare premieră Italiană 1948

In umbra fericirii

cu

MARIA MERCADER

Premieră Italiană 1948 | Premieră Italiană 1948

nile statului popular și transformarea lor în bun comun al poporului muncitor. Organizațiile de partid trebue să asigure cât mai buna mobilizare a clasei muncitoare pentru îndeplinirea noilor sarcini mari ce stau în fața ei în domeniul ridicării economiei naționale. Organizațiile de Partid, antrenând cu ajutorul sindicatelor massa mare a muncitorimii, au de muncit pentru ridicarea nivelului conștiinței de clasă și al vigilenței de clasă a muncitorilor, de cultivat și adâncit noua atitudine față de muncă și față de avutul obștesc, de dat un avânt și mai mare întrecerii în producție, care capătă deacum înainte caracterul de întrecere socialistă, de luptat pentru ridicarea continuă a productivității muncii. Ele au a se preocupa de nevoile maselor de muncitori și funcționari, a munci și a lupta pentru ridicarea spiritului de organizare, disciplină și solidaritate a celor ce muncesc. Deasemenea ele trebue să se preocupe de pregătirea de cadre pentru posturi de comandă economice, de sprijinire a noilor directori în munca de organizare a întreprinderilor naționalizate, de antrenarea tehnicienilor alături de muncitori în efortul de ridicare a industriei.

Plenara atrage atenția organizațiilor de partid asupra necesității de a zădărnici cu energie orice fel de manifestări dușmănoase din partea capitaliștilor și a cozilor lor de topor. Ea atrage din nou atenția membrilor de partid asupra primejdiei pe care o reprezintă orice autoliniștire și culcare pe laurii victoriei, orice uitare a faptului că înfrângerile suferite de dușmanul de clasă duc la forme variate și tot mai ascuțite a rezistenței opuse de dușman.

Strâns unită în jurul Partidului ei, clasa muncitoare în alianță cu țărănimea muncitoare, trebue să muncească pentru consolidarea mărețului act al naționalizării prin care o mare parte a economiei noastre se organizează pe baze noui, corespunzătoare cu interesele vitale ale celor ce muncesc, cu năzuințele de totdeauna ale clasei muncitoare, cu necesitățile desvoltării democrației noastre populare spre socialism.

ULTIMA ORA

Cum se face recensământul tehnicienilor

Categoriile de tehnicieni care urmează a fi recenzați

BUCUREȘTI 25. — Prin Decizia Președinției Consiliului de Miniștri, Colegiul Inginerilor din România este însărcinat cu efectuarea recensământului tehnicienilor între 1—4 Iulie a. c.

Scopul acestui recensământ este alcătuirea unei evidențe a tuturor tehnicienilor din RPR, a locului unde activează și a specialității lor.

Categoriile de tehnicieni ce urmează a fi recenzați sunt:

a) Inginerii de orice specialitate, arhitecți, geologi, chimiști, fizicieni, cu diplome de orice fel (recunoscute sau nu) indiferent dacă activează sau nu în profesiune, dacă au obținut diploma după anul 1900.

b) Subinginerii, conducătorii tehnici, operatorii topometri sau cu școli echivalente, care au obținut diploma după anul 1900.

c) Absolvenții liceelor industriale, ai școalelor de meserii sau ai școlilor echivalente, aflați în întreprinderi sau instituții, care ocupă funcțiuni cu caracter tehnic, având diplome obținute după anul 1910.

d) Tehnicienii de orice specialitate cari îndeplinesc funcțiuni destinate inginerilor indiferent dacă au absolvit sau nu școli tehnice speciale, născuți după anul 1880.

e) Desenatorii tehnici, fără școală specială, cari execută profesiunea lor în întreprinderi cu caracter tehnic, născuți după anul 1890.

Formularele de recensământ și tablourile respective Tip. A., vor fi ridicate și depuse de reprezentantul întreprinderilor sau instituțiilor pentru salariații lor. Liberii profesioniști și salariații din întreprinderile care au sub 5 tehnicieni vor ridică și depune personal fișele respective.

Pentru capitale de județ, sediul de unde se ridică și se depun formularele este Serviciul tehnic județean, iar pentru fiecare comună urbană Primăria respectivă și pentru fiecare plasă sediul preturii.

Ridicarea formularelor și tablourilor recapitulative tip A. se va face de reprezentanții autorizați ai instituțiilor și întreprinderilor în zilele de 26—30 Iunie a. c. Ei vor aduce o adresă din partea Instituției sau întreprinderii, în care să fie specificat numărul de tehnicieni din fiecare categorie.

Liberi profesioniștii și salariații din întreprinderile cari au sub 5 tehnicieni, vor ridica formulele individuale de recensământ în zilele de 26, 29 și 30 Iunie.

Depunerea formularelor complectate în dublu exemplar se va face de către liberi profesioniști și tehnicieni din întreprinderile cu mai puțin de 5 tehnicieni dela 1 la 3 Iulie până la ora 12. iar întreprinderile și instituțiile vor depune formularele și tablourile recapitulative tip A dela 1—3 Iulie până la ora 20.

Amănunțit program de reorganizare a fabricilor naționalizate

BUCUREȘTI 25 — In vederea reorganizării activității fabricilor naționalizate au avut loc mai multe reuniuni și conferințe, cu întreprinderilor naționalizate.

Directorii fabricilor textile s'au angajat să realizeze economie de forță motrică, să scadă la minimum cheltuelile de regie, procentul de rebuturi și să folosească la maximum deșeurile, pentru a se obține în felul acesta, reducerea prețului de cost al mărfurilor.

Tot în vederea reorganizării fabricilor naționalizate, la Oficiul Industrial al Pielăriei a luat ființă un curs de pregătire a noilor directori din ramura pielăriei.

Oficiul Electrotechnic a luat de asemenea inițiativa organizării unor cursuri de specializare pentru noui directori. In cadrul acestor cursuri se vor preda noțiuni elementare, financiare, se vor da îndrumări pentru conducerea întreprinderilor.

Schimbul de technicieni se va practica pe o scară mai largă, pentru ca să se umple golurile, acolo unde sunt și pentru a se face schimburi de experiență între întreprinderi.

In cadrul colaborării între oficiile industriale și întreprinderi s'a propus să se organizeze transporturile pentru întreprinderile din fiecare ramură de activitate, spre a se realiza economii de transport.

Oficiile industriale vor ajuta pe noii directori în ce privește procurarea materiilor prime, necesare bunului mers al întreprinderilor naționalizate. To odată ele vor înlesni întreprinderilor naționalizate procurarea comenzilor.

Armistițiul palestinian, o manevră anglo-americană

pentru favorizarea militară a trupelor arabe

PRAGA 25. (Rador). —Agenția „Telepress anunță că secretarul general al partidului comunist din Palestina Mikunis a declarat la o conferință de presă, ținută la Pagarla 23 Iunie. că așa zisa încetare a ostilităților și așa zisul armistițiu din Palestina nu constituie nimic altceva decât o manevră a imperialiștilor anglo-americanilor făcută în scopul de a se acorda armatelor arabe un timp răgaz și să le dea acestora putința să se adăpostească în poziții strategice convenabile.

Țelul imperialiștilor, a adăugat Mikunis, consistă din includerea statului evreesc în sistemul anglo american de state-păpușe din Orientul Mijlociu.

El a acuzat pe Englezi și americani de vărsarea de sânge în Palestina și de sabotare a hotărîrilor ONU-ului.

Toate acestea, a precizat el, se face în scopul exploatării mai departe a Orientului-Mijlociu de către societățile petrolifere ale puterilor imperialiste.

Abonați-vă la OPINIA

Avansări în armată

738 de subofițeri înaintați în grad

BUCUREȘTI 25.—Ministerul Apărării Naționale a dat o decizie prin care un număr de 738 subofițeri activi și gagiști-muzicanți, au fost înaintați în grad, pe date diferite, corespunzătoare vechimei.

Au fost înaintați sergenți majori la gradul de plutonieri, plutonieri la gradul de plutonieri majori și plutonieri majori la gradul de plutonieri majori șefi, precum și adjutanți stagiari la gradul de adjutanți aviatori, adjutanți aviatori la gradul de adjutanți majori aviatori și adjutanți majori aviatori la gradul de adjutanți șefi aviator

Comercianți din Hală

inculpați pentru sabotaj

In cursul dimineții de eri, organele Serviciului Județean de control economic din localitate, au efectuat un sever control la magazinele gheretă instalate în incinta halei.

Cu acest prilej s'a constatat că majoritatea comercianților își procură mărfurile din diferite surse dubioase, fără a avea facturile respective.

Constatându-se vinovății mai grave în sarcina comercianților Caufman Moise și Chimelman David proprietarii magazinelor din gheretele 43 și 42 au fost încheiate acte de trimitere în judecata instanței de sabotaj.

Aceștia se fac vinovați de faptul că au introdus mărfuri fără factură și vindere fără bon. Totodată organele Controlului Economic au adresat severe avertismente altor comercianți găsiți cu culpe mai mici.

Regimul fiscal al întreprinderilor naționalizate

BUCUREȘTI 25. — Ministerul Finanțelor a dat următorul comunicat:

Intrucât în urma naționalizării unor întreprinderi, s'au ivit nelămuriri privitoare la regimul taxelor și impozitelor fiscale, unele din aceste întreprinderi înțelegând că au acelaș regim fiscal pe care îl au și instituțiile publice în raporturile cu particularii Ministerul Finanțelor, ține să precizeze că întreprinderile naționalizate prin legea Nr. 133 bis din 11 Iunie 1948 au același regim fiscal ca și întreprinderile particulare și că atare, datorează toate impozitele.

R. P. R.
PRIMARIA MUNICIP. IAȘI
Secția Constatare
COMUNICAT

Sd aduce la cunoștința cetățenilor din raza acestui Municipiu că sunt obligați a se conforma ordonanței noastre Nr. 17 | 1948, relativ la depunerea declarației pentru prestație pe axercițiul financiar 1948 | 1949.

Ultimul termen pentru depunerea declarațiilor este până la 28 Iunie a. c.

Formularele de declarații, se procură dela Secția de Constatare a Municipiului Iași, contra 5 lei.

Declarațiile se timbrează cu 16 lei plus 2 lei IOVR.

Declaranții sunt obligați a complecta întocmai declarațiile. Cei ce vor fi găsiți la verificare că n'au depus declarații sau au făcut declarații nesincere, vor fi impuși la de 3 ori impozitul datorat conform art. 14 din Legea Prestațiilor.

Primar, A. PALUGA
Secretar General,
G. G. Săvescu

Tăbăcării c'andestine descoperite în localitate

Sezizate de faptul că pe piața locală au apărut în ultimul timp diferite cantități de piei tăbăcite clandestin, organele Serviciului Jud. de Control Economic și ale Oficiului Industrial al Pieilor, au întreprins asidue investigații pentru depistarea tăbăcăriilor clandestine. care se bănuia că ar ființa în localitate.

După minuțioase cercetări, controlorul economic T. Cojocaru și colectorul Marcel Avram au reușit în cursul zilei de ieri să descopere două tăbăcării clandestine ce funcționau în centrul orașului.

Prima tăbăcărie a fost depistată în str. Stihi 16 și funcționa sub auspiciile d-lui Michel Abramovici. In atelierul acestuia au fost găsite 60 de piei în curs de prelucrare.

A doua tăbăcărie (proprietatea d-lui Cotidis Jean a fost aflată în șos Ilie Pintilie 137. La aceasta fau fost găsite 7 piei de vită și 20 de miei gata tăbăcite și camuflate.

Ambii vinovați au fost trimiși în judecată instanței de sabotaj.

Pe de altă parte, Controlul Economic, continuă cercetările pentru a descoperi măcelarii clandestini, care au procurat pieile tăbăcarilor.

O conferință de presă

despre evenimentele din Grecia

BUCUREȘTI 25. — Eri după amiază a avut loc o conferință de presă, la agenția greacă „Ellas", din Capitală.

Cu acest prilej, d-l Elefteris Apostolu a salutat pe reprezentanții presei române, după care a făcut largă expunere a situației din Grecia.

A luat apoi cuvântul ofițerul din armata Democrată Greacă, Cristide care a explicat sugestiv, cum se duc luptele în Grecia, între trupele democrate și cele monarho-fasciste guvernamentale.

Filiala ARLUS-Iași

Anunță pentru astăzi orele 7 d. a.. conferința d-nei av. Lăzăreanu Viorica, despre: Dreptul de proprietate în U. R. S. S.

Intrarea liberă.

*

FILIALA A. R. L. U. S. IAȘI
CERCUL FAC. DE DREPT

Anunță peutru Sâmbătă 26 Iunie ora 7 d. a., în amfiteatrul Facultății de Drept conferința d-lui prof. univ. I. M. Nonu, despre: Finanțele în U.R.S.S.

Intrarea liberă.

Suplinitorii și bacalaureatul

Ministerul Invățământului Public face cunoscut următoarele;

Toți profesorii suplinitori care din eroare vor fi fost trecuți în listele comisiilor de bacalaureat să se recuze prin neprezentare.

Se anulează astfel de numiri.

Președinții vor coopta profesori calificați recomandați de sindicate.

IN CURÂND IN CURÂND
„MELODIA TINERETII"
pretext muzical în 2 acte și 24 tablouri
la Grădina
POMUL VERDE

Citiți OPINIA

ORA 12

Conferința dela Varșovia s'a încheiat aseară

VARȘOVIA 25. — Conferința Miniștrilor de Externe ai U.R.S.S. Albaniei. Bulgariei, Cehoslovaciei, Jugoslaviei, Poloniei, României și Ungariei, și-a încheiat lucrările în ziua de 24 Iunie crt.

Vice-Președintele Consiliului de Miniștri și Ministru de Externe al U.R.S.S., d. V. Molotov a prezidat ședința de dimineață.

Ministrul de Externe al României, D-na Ana Pauker, a prezidat ședința de după amează.

Conferința a redactat textul declarației, asupra hotărîrilor conferinței dela Londra, referitoare la Germania.

Mare criză în industria carboniferă din Australia

SIDNEY 25.— Criza din industria de cărbune a luat Miercuri, o întorsătură cu totul neașteptată.

O conferință convocată pentru a se găsi o soluție, s'a terminat fără niciun rezultat.

In acest caz, 60 mine vor înceta lucrul în nordul Australiei.

Caracterul democratic al reformei monetare din zona sovietică

BUCUREȘTI 25 — Secretariatul Central al Partidului Unității Socialiste din Germania a dat o declarație cu privire la reforma monetară. din zona sovietică și din Berlin.

Declarația subliniază că această reformă monetară, spre deosebire de reformele din zonele apusene ale Germaniei, urmărește consolidarea economiei și întărirea monetei,

Ziarul „Tribune" arată că reforma monetară din zona sovietică are scopul să asigure și să clădească o economei democratică și pașnică.

Creșterea șomajului în zona anglo-americană

BERLIN 25.—Agenția A. D. N. transmite declarațiile unui deputat socialist, care arată că în urma reformei monetare separate făcută de anglo-americani, în Bizonia vor fi 7 milioane de șomeri.

In momentul de față, se găsesc între 800.000 și 1.000.0000 somerl.

In Bavaria, un mare număr de intreprinderi mici au fost nevoite să concedieze jumătate din numărul muncitorilor.

La Nüerenberg și Müenchen, cea mai mare parte din intreprinderi. în deosebi cele de construcții, și-au încetat activitatea.

Deasemenea sălile de spectacole sunt pe cale să se închidă

ANUL 40 Nr. 536

ABONAMENTE:
Lei 450 . . . . . 3 luni
„ 5.000 Intreprinderi, autorităţi pe un an

Atelierele tipografice
IAŞI, Str. ŞTEFAN CEL MARE 50-52

4 Pagini 4 Lei

OPINIA

ZIAR POPULAR COTIDIAN

Duminică 27 Iunie 1948

Redacţia şi Administraţia
IAŞI, STR. ŞTEFAN cel MARE Nr. 52

TELEFOANE:
Redacţia . . . Nr. 1209
Administraţia . . . 2042
Serv. de noapte . . 2038

Director C. R. GHIULEA

BIBLIOTECA UNIVERSITĂŢII IAŞI

Societăţile de asigurare

Printre întreprinderile naţionalizate sunt Societăţile de Asigurare.

S'a pus astfel capăt uneia dintre cele mai scandaloase capitole ale afacerismului şi exploatării capitaliste.

Societăţile de asigurare lucrau cu un risc minim, treindu-şi câştiguri fabuloase. Afacerile lor priveau mai cu seamă incendiile şi viaţa.

Asigurarea contra incendiilor se făcea, în imensă majoritate, pe clădiri bine construite şi cu risc de foc foarte limitat. Iar primele încasate erau destul de urcate.

Extrem de rar Societatea avea de acoperit pagubele unui incendiu. Şi încă atunci, lichidatorii evaluau exagerat ruinele rămase, cădeau suma din totalul asigurat şi achitau păgubaşului o nimica toată.

Numai în cazul „focurilor inteligente" ale negustorilor falimentari se făceau uneori aranjamente tainice cu unii lichidatori şi se plăteau sume mai mari.

In orice caz, pentru evitarea oricărui risc, Societăţile se asigurau între ele şi toate se reasigurau la Societăţi similare din străinătate. In acest fel, plăţile daunelor se pulverizau până la sume cu totul neînsemnate.

Dar aproape totalitatea celor asiguraţi plăteau degeaba. Incendii nu se produceau. Asigurarea era un fel de bir consimţit, în folosul Societăţilor care acumulau averi.

La asigurările pe viaţă,

Lr.

Continuare în pag. 2-a

După 11 Iunie

Ţesătoria „Victoria"

Sabotajul patronilor. — Ameliorări. — Ce-şi propune noul director

Am relatat în numărul trecut al ziarului nostru situaţia în care s'a găsit filatura „Victoria" în ziua preluării de către Stat, datorită sabotajului şi exploatării necruţătoare a patronilor; activitatea noului director, îmbunătăţirile aduse datorită muncii rodnice şi spiritului patriotic al lucrătorilor, iniţiativelor organizaţiei Partidului Muncitoresc Român, comitetului de producţie şi comitetului sindical.

Ne propunem acum să arătăm situaţia ţesătoriei „Victoria".

Sabotajul patronilor

s'a resimţit puternic şi în această direcţie. Ar fi suficient să notăm faptul că vechea conducere a fabricei n'a investit nici capitalul necesar aprovizionării cu ţevi de ţesut, fapt datorită căruia lucrul celor două echipe la 107 războaie devenise cu neputinţă.

Oscilt de aceasta, din cauza dezorganizării muncii, nu funcţionau zilnic 6-8 războaie.

Acţiunea aceasta de sabotaj apare însă mai evident dacă ne gândim la faptul că patronii în decurs de trei ani n'au terminat instalaţia de umiditate dela ţesătorie şi n'au pus geamuri, lăsând ploaia să pătrundă în fabrică şi să strice războaiele şi lucrătorii să muncească în condiţiuni vătămătoare sănătăţii lor.

Noul director,

a convocat de îndată o şedinţă cu maeştri şi cu comitetul de producţie şi apoi una cu întregul colectiv al fabricei.

Discutându-se în amănunţime problemele fabricei şi posibilităţile de îndreptare, au făcut propuneri concrete muncitoarele Pleşcaru Ana şi Ungureanu Maria din biroul organizaţiei de Partid, muncitorii Hărăguţă Ion, Feciornic B. din comitetul de producţie. S'a constituit pe dată din iniţiativa muncitorilor, o echipă de 13 inşi care a lucrat voluntar o noapte întreagă la pinocapsat ţevile de carton pentru ţesut.

Echipa a fost condusă de lucrătoarea Catrina Anica. De notat faptul că printre voluntarii acestei echipe se găseau lucrători care nu aparţineau secţiei respective.

Azi gratarele războaielor sunt pline de ţevi de carton şi există şi o rezervă apreciabilă.

Deasemeni prin noua organizare a muncii s'a reuşit ca numărul războaielor care nu funcţionează zilnic să fie redus dela 8 la 3.

Ce-şi propune direcţia

Mai întâi să termine instalaţia de umiditate dela ţesătorie, să pue geamuri la luminătoare. Deasemeni, noua direcţie a făcut Oficiului de Bumbac cererea de a se acorda fabricei o supracotă de 8400 kg. bumbac, dat fiind faptul că funcţionează toate cele 69 războaie late, care lucrează bucăţi duble.

Noua direcţie îşi propune deasemeni să facă demersurile necesare pentru a se reduce costul curentului electric şi a micşora în felul acesta preţul produselor.

In toate acţiunile

direcţia nouă este ajutată de organizaţia de partid, comisia de producţie şi comitetul de producţie.

Astfel, din iniţiativa organizaţiei din fabrică PMR, lucrătorii au luat hotărîrea să facă în fiecare noapte, câte 8 ore paza fabricei.

Ei ştiu acum că fabrica le aparţine şi au vigilenţa trează, activă.

In gospodăria interioară, rolul PMR-ului şi a comitetelor mai sus amintite e de o importanţă deosebită.

E suficient să notăm faptul că, fără cheltuială, s'au lucrat voluntar, la chemarea Partidului, 300 ţăruşi cu care se vor face un gard pentru grădina de zarzavat a fabricei „Hanul Florescu".

Raporturile dintre direcţie şi lucrători sunt de respect, şi dragoste reciprocă.

Ele sunt sudate de o educaţie făcută în spirit critic şi autocritic, specific partidului de avantgardă a clasei muncitoare.

Rep.

Un grup de studenţi sovietici

INIMOASA SCRISOARE

primită de Centrul UNSR-Iaşi din partea brigadierilor dela Salva-Vişeu

Se ştie că studenţimea ieşană a hotărât cu deosebit entuziasm să lucreze pe şantierele de reconstrucţie din Republica Populară Română.

Uniunea Naţională a Studenţilor, Centrul Iaşi a primit o inimoasă scrisoare din partea brigadierilor de pe şantierul naţional Salva Vişeu.

Iată textul acestei scrisori:

Dragi tovarăşi studenţi,

Cu multă bucurie am aflat din ziare, de înscrierea voastră masivă pentru a veni imediat după examene pe Şantierele Naţionale.

Cei peste 8000 de brigadieri ce muncesc şi învaţă pe şantierul „Salva-Vişeu", vă aşteaptă cu încrederea pe care experienţele de până acum, dela Remiza Craiova, Bucureşti, Ceanul Mare şi eforturile voastre în Universităţi, a arătat că zidul artificial născocit de rămăşiţele reacţionare, în realitate nu există, ba mai mult chiar, nimic nu ne desparte, totul ne uneşte, şi că în aceste albii imense care sunt Şantierele Naţionale, întregul tineret se uneşte în munca de reconstrucţie a ţării.

Vă aşteptăm tovarăşi studenţi, convinşi fiind că viaţa ce vom duce aici, va constitui o nouă verigă la înfrăţirea noastră.

Vă dorim succes la examene şi mult spor la muncă,

Brigadierii dela „SALVA-VIŞEU"

Tendinţa americană de subjugare a Europei

Imperialiştii americani n'au înţeles să facă război fără profituri serioase.

Şi unul din profiturile scomptate este... Europa.

Deobicei, regiunile coloniale stau pe o treaptă de civilizaţie înapoiată; au necesităţi de viaţă limitate.

Europa, dimpotrivă, stă în fruntea civilizaţiei şi are o populaţie numeroasă, cu necesităţi materiale foarte complexe.

De aceia, ar fi un strălucit câmp de afaceri pentru monopoliştii din Lumea Nouă.

Acesta-i planul grandios de profit al Wall-Streetului — profitul cel mai vast la care pot visa astăzi imperialiştii de peste Ocean.

Capitaliştii din ţările europene, slăbiţi de război, aserviţi dolarului şi mai cu seamă înfricoşaţi de mişcarea de eliberare a poporului muncitor, s'au pus servili la remorca Americei, mulţumindu-se cu câteva firimituri de la masa bogatului.

Şi astfel s'a creat o întinsă reţea politico-economică pentru exploatarea la maxim a Europei în profitul capitalului american şi cu unele bacşişuri secundare pentru resturile capitalismului european.

Totul ar merge ca pe roate dacă n'ar fi împotrivirea categorică a Europei răsăritene, centrale şi sud-estice.

Cea mai mare parte a bătrânului Continent nu vrea de loc să se „mare shallizeze", ci îşi păstrează neştirbite libertatea e-

Y.

(Continuare în pag. 2-a)

O raită prin pieţele alimentare

Cine scumpeşte viaţa: Engrosişti, comisionari şi speculanţi

In timp ce aproape în toate sectoarele economice, preţurile mărfurilor marchează simţitoare reduceri venind astfel în ajutorul maselor populare, un mănunchiu de precupeţi speculanţi din pieţele locale se dedau la diferite manevre pentru a-şi rotunji averea.

Deaceea fructele şi legumele pe care populaţia le aşteaptă cu atâta nerăbdare au ajuns să fie socotite acum în toiul verii, ca trufandale, fiind accesibile acelora cu pungo bine garnisită. Şi cum abundenţa pe care am remarcat-o cu toţii prin pieţe, nu justifică această scumpete, ne-am hotărît să cercetăm această problemă.

Ne-am îndreptat paşii întâi spre Piaţa Sf. Spiridon.

Am ales ora prânzului, când îşi fac cumpărăturile funcţionarii ieşeni din fabrici şi birouri, pentru a vedea cum acţionează precupeţii şi cum reacţionează cumpărătorii.

In piaţa Sf. Spiridon

Peste tot, belşug şi zarvă mare. Fiecare negustor îşi laudă cu glas tare marfa. Cetăţenii se apropie grăbiţi, cu servietele sub braţ, întreabă de preţ, se tocmesc, gustă câte o cireaşă şi... pleacă mai departe fără să cumpere.

E scump... Prea scump ca să-mi permit un asemenea lux... auzi spunând câte un mic slujbaş, dornic să ofere copiilor săi fructe la masă. Gospodinele duc mâna la gură de mirare văzând că mazărea cumpărată acum o săptămână ca trufanda cu 40 lei, se vinde astăzi cu 50 lei kg.

„Argumentul" precupeţului

Un muncitor, purtând încă pe haine pecetea ocupaţiei sale de zidar, îndrăzneşte să întrebe un precupeţ, dece în pieţele de stat din Bucureşti fructele şi legumele sunt cu mult mai ieftine.

— Acesta rămâne cam încurcat, îngânând vorbe neînţelese.

— „Plouă prea mult şi sătenii nu aduc marfă" —

L. S.

Continuare în pag. 2-a

In cadrul planului de muncă pe tărâm cultural

Salariaţii Primăriei au prezentat un frumos festival

In cadrul planului de muncă pe tărâm cultural, Sindicatul Salariaţilor din Primăria Iaşi a organizat în sala festivă a Comunei un reuşit festival, care a avut loc Joi 24 cor. ora 4 d. a.

Au fost prezenţi dl. ing. Ivanov profesor la Politehnica „Gh. Asachi" Iaşi, Anton Paluga primarul oraşului, Şt. Damaschin Directorul Asigurărilor Sociale locale, precum şi întregul personal al Primăriei.

După cuvântul de deschidere ţinut de funcţionarul Ion Şetraru, a urmat expunerea d-lui inginer Ivanov.

D-sa a arătat lupta dârză care se duce în prezent între tabăra anglo-americană expansionistă şi aţâţătoare la război şi tabăra popoarelor paşnice care ţinând seamă de învăţătura sănătoasă a conducătorilor URSS-ului, caută să menţină pacea în lume şi sprijină Statele oprimate.

Corul Primăriei condus de dl. prof. Popovici a executat cu multă însufleţire cântece de luptă şi arii naţionale (Internaţionala, Marşul Partizanilor, Marşul Brigadierilor, In poeniţă, etc).

Secţia tineret din instituţie a prezentat sceneta „Valiza diplomatică", — pusă în scenă de dl. Bernard Groper, responsabil artistic al UTM-ului.

Funcţionarii Primăriei s'au achitat conştiincios de rolurile încredinţate.

S'au evidenţiat d-rele Ibănescu Maria, Cuchiriţă Olga, Henig Georgeta, Cosma Aurora şi d-nii Iacob Boris, Luciu Aurel, Leonte Vasiliu, Tanase Damaschin şi Vasile Roşu.

A fost un festival foarte reuşit.

In cinstea lui 23 August

O mare întrecere în muncă între oficiile C. A. S. Iaşi şi Roman

Casa Asigurărilor Sociale din Roman a chemat la întrecere, în cinstea lui 23 August, Casa Asigurărilor Sociale din Iaşi.

In vederea aplicării practice a condiţiunilor de întrecere, a sosit în localitate o delegaţă a C.A.S. din Roman.

In prezenţa d-lui Grassu din partea Consiliului Sindical local, a directorului C.A.S. d. V. Damaschin şi a şefilor de serviciu a fost întocmit planul de lucru pentru cele două case pentru perioada dintre 23 Iunie şi 23 August, timpul cât durează întrecerea în muncă.

In preajma lui 23 August, tot la Iaşi, o comisie formată din delegaţi ai Consiliului Sindical judeţean Roman, şi din Iaşi ai sindicatului Sanitar şi C.A.S., vor verifica rezultatele obţinute în întrecere.

In întrecerea iniţiată se află angajate oficiile şi organizaţiile Fălciu, Botoşani, Dorohoi, Iaşi, Roman, Fălticeni şi Vaslui, oficii care aparţin respectiv de C.A.S. Iaşi şi C.A.S. Roman.

Învăţământul muncitoresc în Uniunea Sovietică

Dealungul veacurilor, învăţământul a îmbrăcat diferite forme legate de împrejurările economice şi sociale, ale epocii respective.

Societatea burgheză a produs un tip de şcoală specifică ordinii sociale capitaliste. Spiritul de castă al unei societăţi de exploatatori îi corespunde un învăţământ bazat pe privilegierea claselor conducătoare. Păturile productive, în frunte cu clasa muncitoare sunt lăsate în întuneric. Singurul obiectiv urmărit este realizarea unor profituri cât mai mari, iar masele vor fi cu atât mai răbdătoare, cu cât vor fi mai ignorante.

Cu totul altă este situaţia în U. R. S. S. unde dominaţia capitalului este complect înlăturată, în vreme ce factorul munca se află pe primul plan. Articolul 12 din Constituţia Stalinistă spune „Munca în U.R.S.S. este o datorie şi o chestiune de onoare a fiecărui cetăţean capabil de muncă după principiul: „Cine nu munceşte nu mănâncă".

Munca depusă este criteriul de bază al acordării drepturilor cetăţeneşti, „Nici situaţia materială, niei naţionalitatea, nici sexele, nici poziţia socială, ci aptitudinile individuale şi munca fiecărui cetăţean determină rolul său în societate, spune Generalissimul Stalin.

Instrucţia şcolară este un drept al tuturor celor ce muncesc adică al întregului popor sovietic.

Dar în societatea socialistă muncitorul are alt rol decât în statele capitaliste. Ea nu este numai un simplu producător de bunuri ci, în primul rând constructorul unei lumi noi. Această uriaşă sarcină îi cere să dobândească o serie de cunoştinţe şi însuşiri speciale.

El trebuie să aibă o cultură generală, spre a putea inventa mijloacele tehnice noi, îmbunătăţind astfel calitatea şi cantitatea produselor. Pentru aceasta însă nu este de ajuns ca muncitorul să fie un om instruit ei trebuie să desvolte spiritul cercetător şi iniţiativa creatoare. Învăţământul trebuie să ţină seamă de aceste necesităţi. El îmbină teoria cu praetica, cunoaşterea ştiinţifică abstractă cu munca productivă. Şcoala produce astfel oameni întregi şi bine pregătiţi, adevăraţi pionieri ai progresului uman, stăpânitori ai maşinei şi nu sclavii.

Şcoala Sovietică este o şcoală a muncii

Pedagogia sovietică porneşte dela principiul marxist că gândirea nu este altceva decât oglindirea abstractă a activităţii umane.

Aşa dar, materia şi metoda de învăţământ vor rezulta

Continuare în pag. 2-a

In pag. 3-a:
Mari reduceri de tarife pentru sindicalişti în staţ. balneo-climaterice

Spectacole

Turneul teatrului cfr. Giuleşti

Spectacolele teatrului CFR Giuleşti „Gh. Gheorghiu-Dej" pe-au dovedit odată mai mult posibilităţile deosebite ale unui colectiv de muncă.

Este semnificativ faptul că majoritatea interpreţilor fac parte din oamenii muncii, oameni care printr'o educare superioară artistică şi datorită unor specialişti de calitate au reuşit să atingă nivel de creaţie artistică.

Colectivul teatrului C.F.R. a arătat preponderenţa elementului colectiv, desfiinţând vedetismul actoricesc, desfiinţând spectacolul care trecea în prim plan, un actor reputat pentruca restul distribuţiei să servească de secondanţi. In ansamblul C.F.R. interpretarea a pus accentul pe întregul colectiv, fiecare din actori căpătând relief, încadrându-se într'un tot armonic.

Cum era şi de aşteptat, spectacolele au dovedit un înalt nivel artistic şi un conţinut adânc ideologic.

Povestea „Covorul lui Djomart", episodul plin de poezie al vieţii unui viteaz caucazean, a avut o morală semnificativă.

Lupta dintre bine şi rău, dintre viaţă şi moarte, dintre lumină şi întuneric, dintre lumea muncii şi aceea a acaparării a fost redată plină de farmec într'un cadru de mit popular.

Poezie şi dramatism, humor şi duioşie şi acel conţinut superior de care vorbeam mai sus au făcut din basmul rusesc un spectacol cu adâncime, un spectacol care face ca spectatorul să reflecteze în faţa conflictului care se desobeşte cu mult de o poveste obişnuită pur narativă.

Direcţia de scenă a d-lor Ivan Dubrovici şi Sergiu Dumitrescu a subliniat maniera plastică propice cadrului, dând pe alocuri mişcare hieratică interpreţilor, pentruca totuşi elementul realist să fie în primul plan.

Din distribuţie am sublinia creaţia puternică şi plină de căldură a d-nei Angela Luncescu, interpretarea graţioasă a d-nei Gina Petrini masivitatea d-lui N. Popescu hieratismul d-nei Roşescu şi în general unitatea ansamblului, interpreţii studiind rolurile în cele mai mici amănunte.

Am lăsat la urmă excepţionala realizare practică a d-lui Th. Kiriacoff, care a creat decoruri de o culoare şi o linie strict autentică.

Cel de al doilea spectacol al turneului, „Trenuri de plăcere" piesa tânărului autor român Radu Miron, a pus accentul într'un conflict dramatic viu, pe lupta pe care o duc muncitorii dela căile ferate americane împotriva exploatării patronilor, mari capitalişti. Plasând acţiunea în cadrul unei agenţii de „trenuri de plăcere" autorul demască o serie de aspecte din viaţa putredă şi coruptă a ceferiştilor lankei, în contradicţie cu lupta sănătoasă a oamenilor muncii. Prinzând incisiv aceste aspecte, autorul îşi dozează efectele de un dramatism direct cu humor sau revoltă într'un dialog concis.

Piesa rămâne ca una din cele mai reuşite încercări ale noii dramaturgii româneşti.

Regia d-lui Ion Aurel Maican a arătat odată mai mult posibilităţile de maestru ale fostului director de scenă dela Iaşi care a realizat un ansamblu omogen, cu efecte de înalt dramatism. De remarcat pro ogul de un pitoresc inedit şi cu un humor grotesc de bună calitate. Am reţinut mai ales interpretarea d-nei Angela Luncescu într'o compoziţie comică, pe d-nii Dinu Macedonski, N. Popescu C. Gheorghiu etc...

Spectacnlele teatrului „Gh. Gheorghiu-Dej" au fost pentru spectatorii din provincie o încântare şi în acelaş timp o lecţie de teatru adevărat

CRONICAR

PUNCTE

Un festival Goldfaden

Astă seară la Teatrul Pomul Verde, din iniţiativa C. D. E. va avea loc un festival artistic închinat creatorului teatrului idiş Goldfaden.

Duvă cuvântările introductive se vor prezenta fragmente din teatrul lui Goldfaden. Işi va da concursul şi tânăra cântăreaţă Iudith Bercovici.

Rimsky-Kusakov

La 21 Iunie s'au împlinit 40 ani de la moartea lui Rimski-Kusakov, strălucit compozitor şi unul din animatorii şcoalei muzicale ruse din sec. al XIX, cunoscută sub numele de „Grupul celor 5".

Dintre operele sale mai cunoscute sunt uvertura „Paştele rus" şi (nemuritoarea suită de balet „Şeherezada".

„Răscoala din '907

O frescă dramatică a răscoalei din 1907, va fi interpretată Duminică dimineaţă la Teatrul Naţional de către echipa artistică a fabricei „Victoria" în direcţia de scenă a d-lui Puiu Simionescu de la Teatrul Naţional.

Intrarea liberă.

André Kerdos

este un scriitor grec al cărui roman „Corabia în plin oraş" inspirat din lupta de rezistenţă elenă, cunoaşte un mare succes de public şi critică în străinătate.

Şedinţa Cenaclului

Ieşan „Flacăra" s'a ţinut Joi seara la Teatrul Naţional.

Au luat parte: d-ra Otilia Cazimir, dl. prof. Gh. Agavriloaei, dl. George Lesnea, N. Ţatomir, d-na Ana Creţu, Eugenia Protopopescu, Id-nii: Magheru, Simionescu, Lăbuşcă, etc.

Lecturi

Dl. Simionescu a citit două poezii care lăsau impresia de ceva lucrat, artificios, mai mult decât simţit, şi sub iniau stângaci, cu oarecare ostentaţie, atitudinea ideologică a autorului. Dl. Brunstein, student, a vorbit în legătură cu prima poezie despre un „sentimentalism dulceag", când de fapt nu era vorba decât de lipsa îndemânării de a atinge coarde mai profunde. In definitiv orice mare sentiment, dacă e tratat cu mijloace mediocre devine dulceag.

Vocabular violent

A mai citit dl. Ghelea (Artista şi Ion Săracu) dovedind un mare efort pentru a-şi crea un vocabular tare, cu violenţe şocante, deşi unele interesante, dar prezentăm pericolul de a luneca în trivialităţi. Versurile d-lui Ghelea erau îmbâcsite de „scuipaturi", „înjurături de grijanie" şi alte condimente tot aşa de puternice.

Oarecare efect nu lipsea, dar desprins şi cam în afară, neacomodat intenţiei poetice, trădând preocupări formale. Influenţă a manieristicii argheziene.

A mai citit d. Lăbuşcă versuri pe care singur le-a calificat a fi încă „grunjuroase".

Dl. N. Ţatomir

a făcut unele precizări asupra rostului cenaclului, arătând că acesta este deosebit de subredacţia ieşană a „Flacării" şi ca atare criteriul de apreciere a lecturilor din cenaclu nu trebue să fie publicabilitatea la „Flacăra".

Nimeni nu este obligat să publice la Flacăra, sau, să scrie numai pentru această revistă, a subliniat şi dl. prof. Agavriloaei.

Dl. George Lesnea

a fost solicitat de către mulţi literaţi profesori şi amatori de poezie care nu au asistat la lectura poemului lui Puşkin „Poltava" tradus de d-sa, să-l mai citească odată, într'un cerc mai larg, la Arlus. Dat fiind valoarea poemului autorului rus şi frumuseţea tălmăcirii d-lui Lesnea, nu ne îndoim că filiala locală Arlus va îndeplini această dorinţă a publicului ieşan.

Contribuţia ieşenilor

Cu ocazia turneului teatrului C. F. R. „Giuleşti" s'a remarcat contribuţia foştilor artişti ieşeni care susţineau ansamblul. Astfel în ambele piese jucate la Iaşi s'a detaşat în primul plan creaţiile d-nei Angela Luncescu, aceea a d-lui Th. Kiriacoff autorul decorurilor excepţionale a piesei „Covorul lui Djomart, direcţia de scenă a d-lui A. I. Maican la „Trenuri de plăcere", schiţa costumelor tot a d-lui Th. Kiriacoff şi execuţia lor de d-na Vali Kiriacoff.

Pe marginea unui articol din „Sportul Popular"

Justele observaţii ale d-lui ministru Gheorghe Vasilichi şi angajamentul presei sportive ieşene

Confratele Egon Horn, redactorul responzabil al ziarului „Sportul Popular" în articolul de fond pe care-l semnează în ziua de Miercuri 23 crt., ridică o problemă foarte importantă care interesează în deosebi presa sportivă din ţara noastră.

Este vorba despre atitudinea net huliganică, şovină şi reacţionară a unei părţi din publicul participant la jocul R.P.R.-Bulgaria.

Iată câteva din justele sale reflexii:

„Trebuie să dăm întreaga dreptate d-lui ministru Gh. Vasilichi, care a făcut o severă critică presei sportive, arătând insuficienţele noastre în educarea politică—cetăţenească-sportivă a maselor de spectatori.

Multe manifestaţii, mai mici sau mai mari ca proporţii, decât cele de Duminică, au fost trecute fie sub tăcere, fie că au fost tratate superficial de noi gazetarii sportivi, care avem datoria să contribuim prin scrisul nostru la crearea acelei atmosfere de înţelegere şi de prietenie, care trebuie să domnească pe terenurile de sport ale Republicei noastre Populare.

Publicul are dreptate să-şi arate sentimentele de sport, poate aplauda, poate încuraja echipa care îi este simpatică, dar nu are dreptul să înjure şi să se dedea la manifestaţii huliganice.

Ce ar spune lumea dacă un actor de teatru ar fi huiduit şi înjurat în timpul spectacolului pentru o insuficienţă oarecare ?

In această privinţă, diferenţa între scenă şi terenul de sport nu exista !"

Confratele bucureştean are perfectă dreptate. Publicul nostru sportiv a fost educat vreme îndelungată în spiritul îngust de club, meschin, şovin şi reacţionar, de către conducătorii de tristă amintire a vechilor conduceri ale sportului românesc şi ale cluburilor respective. Când o echipă studenţească îşi disputa întâietatea pe terenul de sport cu o echipă muncitorească, se găseau prin galerii şi peluze mulţi dintre acei care agitau spiritele, înjurau, aruncau cu diferite obiecte contondente, în sfârşit un întreg cortegiu de ataţări reacţionare împotriva echipei muncitoreşti.

Şi în oraşul nostru am avut de înregistrat din nefericire incidente similare şi aceasta într'un trecut nu prea îndepărtat

Toate acestea le-am semnalat înfierând energic aceste atitudini şi atrăgând totodată atenţia forurilor respective de pericolul acestor răzbunări.

Azi, când sportul a devenit un bun accesibil tuturor categoriilor de tineret din Republica Populară Română, conştienţi de rolul ce ne revine, ne însuşim întru totul observaţiile d-lui ministru Gh. Vasilichi şi ne luăm angajamentul—noi presa ieşeană—de a demasca oricând şi oriunde astfel de acţiuni, de a înfăţişa opiniei publice, dar mai ales să facem o educaţie politică—cetăţenească—sportivă a maselor de spectatori din această urbe.

I. ŞTIRU

O raită prin pieţele alimentare

Urmare din pag. I-a

ţi sare altul în ajutor.

— „Atunci de unde atâta belşug? întrebă muncitorul care nu se lăsa convins de acest argument pueril.

— „Dac'ai şti câte sacrificii facem noi, până căpătăm puţină marfă, răspunde prompt „nea „Ionică", acel cu argumentul vremii ploioase.

Intr'adevăr, preţurile afişate la legumele şi fructele expuse spre vânzare în pieţe constitue o calamitate şi un atentat la buzunarul cumpărătorului. Pentru a putea face însă o comparaţie cu preţurile de vânzare din cursul dimineţii, ne-am notat câteva din cele afişate după amează.

Mazărea 50 lei kg., fasolea verde 50 lei, cartofii 25-30 lei, cireşele 30-50 lei, vişinele 25-30 lei, etc.

Şi, fermi decişi să lămurim taina valului de scumpete din pieţele ieşene, am hotărît să dăm şi o raită prin piaţa halei.

Ora 5 fără un sfert ne aflăm, conform hotărîrii din ajun în piaţa halei. O burniţă mărunţă şi rece ca de toamnă îţi pătrunde până la oase. Cu toate acestea, desmiţind versiunea lansată de „nenea Ionică", hala este plină de carele încărcate cu tot felul de legume, zarzavaturi, şi fructe aduse spre desfacere de săteni. Dacă întrebi de preţuri rămâi uimit, constatând că sunt apropape pe jumătate mai mici faţă de cele afişate în piaţa Sf. Spiridon.

„Zeii" din pieţe...

Această situaţie o lămurim ceva mai târziu, observând o serie de indivizi ce roiesc în jurul carelor cu marfă şi asistând la socoteală...

Aflăm astfel, spre stupefacţia noastră că aceşti indivizi sunt „Zeii" halei, adică engrosiştii.

Aceştia dirijează din umbră cantităţile necesare pieţei şi preţurile respective, Am asistat de pildă la refuzarea unei mari cantităţi de cartofi oferiţi spre vânzare cu 16 lei kgr. şi a unor saci cu mazăre oferită cu 20 lei kgr...

Cu multa "bună-voinţă" sătenii au fost sfătuiţi să se îndrepte înspre piaţa Păcurari şi să nu vândă mai ieftin de 30 lei cartofi şi 50 lei mazărea.

Perfect edificaţi ne-am deplasat în celalalt sector, în partea rezervată comerţului de fructe.

...Şi „comisionarii"

Aici domnesc alţi şacali, comisionarii.

Ne dăm seama că organele noastre administrative trebuie să intensifice munca lor în ceeace priveşte apărarea pungii cetăţeanului.

Comisionarii sunt totul, ei dictează ca şi confraţii lor întru speculă, preţurile. Se învârt peste tot, se ceartă, se injură şi jacmănesc sătenii. In afara însă de faptul că-i fură la socoteală şi la cântar pe producători, comisionarii nu se lasă înduioşaţi de sentimente faţă de micii comercianţi.

Şi aceştia sunt jăcmăniţi până la sânge de către atotputernicii fructelor. Căci dacă încearcă să obiecteze ceva, nu capătă fructe.

„Expediem în Ardeal şi câştigam mai mult", spun „comisionarii" celor care încearcă să se tocmească.

Carnea, brânzeturile şi peştele

Nici în celelalte compartimente alimentare din incinta halei nu stau mai bine.

Carnea de miel, care este de 30 lei cartofi şi 50 lei oaie în toată puterea cuvântului se vinde cu 140 lei kg., în timp ce la Vaslui se vinde cu 70 lei kg.

Untul şi caşul, răsar de sub tejghea numai celor cunoscuţi brânzarilor ca nefiind „tocmăreţi".

Se găseşte şi peşte. Insă foarte mărunt şi cu 200 lei kg. Desigur că într'o ladă pusă deoparte este şi peşte mare şi frumos pus la ghiaţă. Acesta însă nu-i de nasul muncitorilor de rând, deoarece nu se cântăreşte, după cât se pare, cu greutăţi obişnuite!

O stare de lucruri ce trebuie să ia sfârşit şi unde autorităţile noastre trebuie să dovedească încă odată, capacitatea lor gospodărească şi devotamentul lor pentru cetăţenii urbei noastre.

L. S.

CU 500 LEI

învăţaţi fie DACTILOGRAFIA (maşina de scris), fie STENOGRAFIA, CONTABILITATEA CORESPONDENŢA, LUCRARI DE BIROU sau LIMBI STRAINE, ca Engleza. Rusa, Franceza, Germana.

Se eliberează DIPLOMĂ.

Se scrie, se copiază şi se TRADUCE în şi din limbile de mai sus orice acte, corespondenţă, literatură etc.

Adresaţi-vă la **singura** ŞCOALA de STENO-DACTILOGRAFIE din str. Muzelor Nr. 9 (vis a vis de Liceul Oltea Doamna), la orice ora din zi.

FILIALA A. R. L. U. S. IAŞI CERCUL FAC. DE DREPT

Anunţă pentru Sâmbătă 26 Iunie ora 17 d. a., în amfiteatrul Facultăţii de Drept conferinţa d-lui prof. univ. I. M. Nonu, despre: Finanţele în U. R. S. S.

Intrarea liberă

Tendinţa americană de subjugare a Europei

Urmare din pag. I-a

conomică şi independenţa politică.]

Ba ceva mai mult. Sub influenţa acestei Europe răsăritene libere şi democratice, se întăreşte opoziţia populară şi în ţările Apusului.

Imperialismul e foarte contrariat, văzându-şi grav primejduit visul de aur! Şi atunci recurge la ameninţări, aranjându-şi baze militare de agresiune şi înarmând bande de mercenari, din Germania, de-a lungul Mediteranei, până în Turcia şi Iran.

In cadrul acestui plan, imperialiştii au purces la dezmembrarea Germaniei şi la crearea unui Stat nemţesc vestic, întemeiat pe vechile elemente freacţionaro-hitleriste.

— „Germania capitalistă şi a junkerilor a constituit totdeauna un pericol de agresiune pentru toate celelalte popoare", a declarat fruntaşul socialist german d. Grottewohl, care a vizitat recent ţara noastră.

Această bază de agresiune este astăzi pregătită de americani, împotriva tuturor popoarelor muncitoare din Europa.

Se înţelege că forţa şi conştiinţa lumii muncitoare vor spulbera planurile imperialiste.

Dar până una alta, Yankeul negustor îşi plasează furniturile militare şi tulbură bătrânul nostru continent, prelungindu-i grelele suferinţe, pricinuite de ultimul război.

Deaceia, problema principală a momentului pentru europeni este: trezirea conştiinţelor, solidarizarea popoarelor şi respingerea invaziei capitaliste transoceanice, pentru apărarea păcii şi a libertăţilor democratice.

G.

Societăţile de asigurare

Urmare din pag. I-a

se puneau atâtea condiţii şi se făceau atâtea expertize medicale încât Societăţile îşi aveau asigurate profiturile. Suma pe care o încasa asiguratul era egală cu suma ratelor achitate, iar dobânzile grase la această sumă intrau în buzunarul Societăţii.

In caz de război, sau alte împrejurări excepţionale, asigurarea nu mai era operantă fără o sporire oneroasă a obligaţiilor asiguratului.

Aceste Societăţi de exploatare a naivităţii semenilor nu se gândeau deloc să ajute plugărimea muncitoare contra calamităţilor naturale: inundaţii, grindină, incendiul recoltelor etc.

Afaceri de asemenea natură se contractau cu moşierii exploatatori a sute şi mii de hectare, în schimbul unor prime respectabile.

Ţărănimea era complect neglijată şi lăsată în voia soartei.

In orice caz, ea nu era în stare să achite pretenţiile exagerate ale Societăţilor.

Astfel că, din acest punct de vedere, Societăţile de asigurare n'aveau măcar scuza că făceau o sforţare abnegatorie pentru sprijinirea şclasei producătoare rurale.

Nici sforţare spre omenie, nici risc, ci numai beneficii mari şi sigure, — asta era deviza Societăţilor de asigurare.

Prin naţionalizare se pune capăt, în fine, unui sistem tipic de afaceri capitaliste.

Şi se deschide posibilitatea de a se transforma acest gen de asigurări într'un act de ajutorare sinceră a întregei populaţii mântuită de exploatare şi speculă.

Lr.

Abonaţi-vă la OPINIA

Învăţământul muncitoresc în U. R. S. S.

Urmare din pag. I-a

din condiţiunile materiale ale muncii. Prăpastia între teorie şi practică a dispărut în şcoala sovietică. Se urmăreşte ca elevul să sezizeze legăturile dintre muncă şi viaţa socială pe deoparte dintre forţele muncii şi forţele naturii pe de altă parte, spre a-şi da astfel seama, în ce fel poate el însuşi să aducă o contribuţie la creşterea bunei stări a omenirii. In fond, întreg procesul instrucţiunii are ca ţel să arate elevului pe cale teoretică şi experimentală, felul în care poate domina forţele naturii, cu ajutorul ştiinţei.

Decretul din 16 Octombrie 1913, prin care se înfiinţa şcoala unică a muncii prevede că bază vieţii şcolare trebuie să fie munca productivă concepută nu ca mijloc de acoperiri în cheltuelile de întreţinere nici doar ca metodă, ci legată organic de învăţământ, luminând viaţa înconjurătoare a copiilor. Partea II-a art. 12.

Executarea unui lucru social util în şcoli desvoltă în elevi spiritul de responsabilitate şi cunoştinţă de producător, factor activ în societate. Şi cum munca a luat datorită progreselor industriale caracter social se pune accentul pe acţiunile colective cu scopul de a se întări sentimentul de solidaritate al elevilor. In cadrul unităţilor de muncă grupe, brigăzi, celule, cei puternici ajută pe cei mai slabi, iar elevii leneşi antrenaţi de elementele active, Spiritul de ajutor reciproc şi nu de concurenţă domneşte în şcoala Sovietică,

Totodată, ia naştere o nouă disciplină. Munca, o scrie savantul R. Labriv într'un articol publicat în Enciclopedia franceză pentru a fi cu adevărat creatoare, trebuie să fie eliberată de ori ce constrângere exersată asupra personalităţii elevului... vechea disciplină cercitivă trebuie să fie înlocuită printr'o disciplină voluntară, născută din sentimentul responsabilităţii personale. pe cel al ordinii şi al supunerii faţă de interesele generale.

In felul acesta şcoala devine o asociaţie liberă, cu o viaţă proprie care se varsă în viaţa socială, după cum un afluent în marele fluviu (P. Birinco).

Elevul sovietic învaţă, de mic copil, să iubească munca şi să uneasca în activitatea sa productivă, cunoştinţele teoretice cu experienţa practică.

— La Sanatoriul Chirurgical, Dr. Tzaicu, din Iaşi str. Sărărie Nr. 73.

Se primesc cazuri pentru chirurgia generală şi gynecologică.

In colaborare cu distinşi specialişti se practică chirurgia bolilor de ochi şi genito-urinară: rinichi-prostată.

Se angajează buni: agent sanitar şi moaşă.

Citiţi OPINIA

INFORMAȚIUNI

Situația culturilor de porumb

După informații din sursă neoficială, situația câmpului și a culturilor e în general bună.

Orzul de toamnă e în curs de secerat, iar secerișul grâului va începe în jurul datei de 1 Iulie.

Păioasele sunt foarte crescute în tulpină și au spicul destul de mare.

In curând se va începe și seceratul mazărei.

In urma ploilor căzute, porumbul a crescut mult mai înalt decât în epoca corespunzătoare a anului trecut.

Floarea soarelui a vegetat de asemenea în condiții bune.

Membrii ai corpului didactic dela Politehnica ieșană „Gh. Asachi" considerați demisionați din învățământ

Următorii membrii ai Corpului didactic din învățământul superior dela Politehnica „Gh. Asachi". — Iași au fost considerați demisionați pentru neprezentare la servici:

Facultatea de chimie industrială: Dl. Ștefănescu Florea asistent la Laboratorul de Chimie industrială.

Facultatea de Construcții. Adamescu Romulus, asistent la catedra de căi ferate.

Facultatea de Agronomie: Ungureanu Ernest, asistent la Laboratorul de anatomie și fiziologie animală, Cons. Budeanu, asistent Laboratorul de fizică și meteorologie, Lucreția Ungureanu asistent Laboratorul de geologie și agrologie și agrologie, Herovanu Rodica asistent la Laboratorul de industrii agricole.

Posesorii de autovehicule și patronii localurilor obligați să posede permis fiscal

Se aduce la cunoștința tuturor posesorilor de autovehicule care și-au scos permise de circulație dela Chestura de Poliție că sunt obligați să-și scoată și permisul fiscal legal dela Administrația Financiară.

Această dispoziție este valabilă indiferent dacă autovehiculul circulă sau nu.

Tuturor celor care nu se vor conforma acestui ordin, li se vor dresa acte de contravenție după tabelul aflat la Chestura de Poliție.

*

Administrația Financiară face cunoscut tuturor patronilor de localuri și grădini de vară care au făcut cereri de a se folosi în localurile lor de muzicanți că sunt obligați să îgtre în legalitate și să-și scoată permisul fiscal.

Personal angajat în continuare la Centrul 4 Ortopedie

Următorului personal, aflat în funcție ca temporar la data de 31 Martie 1948 la Subcentrul de Ortopedie Nr. 4 Iași se prelungește angajarea pe timpul dela 1 Aprilie 1948 până la 31 Martie 1949:

Rothlender Carol, în funcția de maestru ajutor, Colosov Anisim, în funcția de maestru calapodar, Popovici Mihai, maestru cismar, Const. Moțeanu, maestru monteur, Litera Dumitru, maestru fierar, Tufănescu Vasile, maestru nichelator, Rață Alexandru, lucrător strungar, Dim. Măzilu, în funcția de lucrător ortopedist, Gherini Mihai, lucrător ajustor, Gh. Manole, lucrător ajustor, Moțeanu Const. ucenic, Gh. Cerchez, om de serviciu și Maria Râmlea femee de serviciu.

Deschiderea grădinii Pomul Verde

Sub auspiciile organizației IKUF-Iași va avea loc Sâmbătă 26 Iunie orele 8 cor. inaugurarea festivă a grădinei Pomul Verde IKUF cu un program închinat marelui artist și compozitor A. Goldfaden.

Va vorbi dl. M. Lax președintele CC al org. IKUF Buc. despre: Viața și opera lui A. Goldfaden.

Elemente din filarmonica Moldova sub conducerea dlui B. Segal vor cânta Ouvertura la operetă Bar—Kochba de Goldfaden.

D-ra Iudith Bercovici și d. Koropitzer vor cânta un duet din opereta Bar—Kochba, precum și cântec de leagăn de Goldfaden.

Se va juca act. I din opereta biblică Sacrificarea lui Isac.

EFORIA SANITARA A JUDEȚULUI IAȘI

Înștiințare

Nr. 4005 din 25 Iunie 194

Eforia Sanitară a județului Iași, angajează următorul personal bugetar conform ordinului Ministerului Sănătății Nr. 3998 | 948 și retribuit conform Statutului Funcționarilor Publici și anume:

1. Un contabil coef. 2,40
2. Un perceptor coef. 2,05
3. Un controlor coef. 2,40
4. Un impiegat contabil coef. 1,90
5. Cinci agenți încasatori coef. 1,90.

Amatorii a ocupa aceste posturi se vor adresa la Serviciul Sanitar al Județului Iași str. Elena Doamna Nr. 25, până în ziua de 28 Iunie, între orele 12 14, prezentând actele doveditoare pentru funcțiile ce solicită și care sunt cele prevăzute în Statutul Funcționarilor Publici.

Președinte
Medic Șef al Jud. Iași,
Dr. I. SPANU

Contabil Șef,
I. Enache

R. P. R.
PRIMARIA MUNICIP. IAȘI
Secția Constatare
COMUNICAT

Sd aduce la cunoștința cetățenilor din raza acestui Municipiu că sunt obligați a se conforma ordonanței noastre Nr. 17 | 1948, relativ la depunerea declarației pentru prestație pe exercițiul financiar 1948 | 1949.

Ultimul termen pentru depunerea declarațiilor este până la 28 Iunie a. c.

Formularele de declarații, se procură dela Secția de Constatare a Municipiului Iași, contra 5 lei.

Declarațiile se timbrează cu 16 lei plus 2 lei IOVR.

Declaranții sunt obligați a completa întocmai declarațiile. Cei ce vor fi găsiți la verificare că n'au depus declarații sau au făcut declarații nesincere, vor fi impuși la de 3 ori impozitul datorat conform art. 14 din Legea Prestațiilor.

Primar, A. PALUGA
Secretar General,
G. G. Săvescu

Asociația Profesională a meseriașilor Frizeri și Coafori

CONVOCARE

Toți membri asociației sunt convocați la o adunare generală pe ziua de Luni 28 Iunie a. c. ora 3 fix în sala Federației str. Lăpușneanu 43.

Tot odată se anunță că Duminică 27 Iunie a c. atelierele de frizerie vor fi deschise de la ora 7 până la ora 12.

Incasările se vor varsa Luni la ora 3 la sediul asociației în folosul poporului eroic grec în urma hotărârei Uniunei Frizeri și Coafori din România.

Președinte
I. FROIMOVICI

Secretar
H. ABRAMOVICI

Citiți Opinia

Azi la PHOENIX | Azi la PHOENIX

O mare premieră Italiană 1948

In umbra fericirii

cu

MARIA MERCADER

Premieră Italiană 1948 | Premieră Italiană 1948

AZI LA SIDOLI

O grandioasă PREMIERA SOVIETICA 1948 Filmul umanismului

MIKLUHO-MAKLAI

cu: S. CHIRILOV - R. ROBINSON - VEILAND RODD

Un film excepțional - Un film captivant - Un film care cucerește

PARTIDUL NAȚIONAL POPULAR

anunță pentru ziua de Duminică 27 Iunie a. c.

O KERMEZĂ

CU UN BOGAT PROGRAM ARTISTIC

care va avea loc la **Sectorul I al P. N. P. (lângă Pavilion)**

Muzică, Dans, Distracții, Bufet, Tombolă, Surprize

Mari reduceri de tarife

pentru sindicaliști,

în stațiunile balneo-climaterice

Sporirea procentului de camere rezervate sindicaliștilor cu prețuri reduse. Un plus de 2000 vile.

Ministerul comerțului a stabilit noul regim tarifar pentru camerele din hotelurile, vilele și casele particulare din stațiunile balneo climaterice și băi, pentru sindicaliști și persoanele trimise în stațiuni prin recomandarea Oficiului Național al Turismului (ONT), precum și tarifele la restul camerelor și serviciilor de băi prestate în stabilimente din stațiuni.

Anul trecut s'a rezervat sindicaliștilor cu tarif redus, numai 25 la sută din numărul camerelor din hoteluri și vile, pe când anul acesta, procentul a fost ridicat la 30 la sută.

Alte 2000 vile în plus pentru salariați

In afară de camerele reprezentând cota de 30 la sută s'au pus la dispoziția Uniunilor de lucrători și funcționari publici și particulari — în cadrul acțiunii desfășurate de C. G. M. și ministerul Afacerilor Interne — alte 2000 de vile, la prețuri și mai reduse decât acelea stabilite de ministerul comerțului.

In plus, un alt important număr de salariați vor fi trimiși în stațiunile balneo-climaterice, în condițiuni foarte avantajoase, prin îngrijirea Casei Centrale a Asigurărilor Sociale și a Direcției Generale CFR.

Tarifele la hotelurile și vilele de lux variază după numărul paturilor și reprezintă o reducere considerabilă față de prețul întreg.

De pildă, la camerele din hotelurile și vilele de lux, în stațiunile de categoria I-a (Băile Herculane Brașov—Poiana, Sinaia, Eforia; Vasile Roaită fost Carmen Sylva, Predeal; Olănești, Călimănești prețurile sunt de 75.100 și 115 lei camera pe zi, după cum e vorba de o cameră cu un pat și cu două paturi sau de o cameră cu două paturi și bae, față de prețul întreg care e de 130—270 lei pe zi, 235—420 lei și 270—480 lei pe zi.

Camerele din hotelurile și vilele de clasa I-a, sunt mult mai reduse decât cele de lux.

In stațiunile de categoria I-a, tarifele sunt de 50, 75 și 85 lei pe zi, pentru camerele cu un pat, două paturi și două paturi cu bae.

La hotelurile și vilele cl. III-a, camera cu un pat costă 25 lei și cea cu două paturi 35 lei, în stațiunile de categoria I-a, 20 și 25 lei, în stațiunile de categoria II-a 15 și 20 lei, în stațiunile de categoria III-a și 10 și 15 lei, în stațiunile din categoria IV-a.

Tarifele maximale la băi

Odată cu tarifele pentru camere s'au fixat și prețurile maximale pentru băi, atât pentru particulari, cât și pentru sindicaliști sau persoane trimise prin O. N. T.

Sunt trei categorii de stabilimente de băi: stabilimente care folosesc combustibil pentru încălzirea băilor, stabilimente cu apă care necesită combustibil și stabilimente cu apă care necesită combustibil și nămol.

Tariful la cele trei categorii pentru particulari e de 80,110 și 120 lei, iar pentru sindicaliști 35, 50 și 60 lei.

Aceste prețuri reduse la hoteluri și vile, vor da posibilitate celor mai mulți sindicaliști—în genere salariații cu venituri modeste — să-și facă vacanța în stațiunile balneo-climaterice, unde în trecut, foarte puțini salariați și muncitori din uzine puteau pleca.

Inființarea Societății Comerciale de Stat „Competrol"

Printr'o decizie ministerială, a fost înființată „Societatea Comercială de Stat pentru Distribuirea Produselor Petrolifere" sub denumirea de „Competrol", cu sediul principal în București, având un capital social de zece milioane lei, subscrise și vărsat în întregime de Stat.

Societatea are ca obiect: desfacerea produselor petrolifere, depozitarea și transportul acestor produse, precum și orice alte operațiuni în legătură cu această ramură de comerț.

Administrarea și conducerea societății se va face de către o direcțiune formată din trei membri, numiți de Ministerul Comerțului, pe timp de 4 ani, prin decizie ministerială, care îndeplinește funcțiunile consiliului de administrație.

Toate drepturile rezervate prin Codul de Comerț, adunării generale, se execută de Ministerul Comerțului.

Textul deciziei a apărut în „Monitorul Oficial" de eri.

Laboratorul de analize medicale
DOCTOR
Marcus Wassermann
Asistent universitar
Str. Gabriel Pery Nr. 21
(fost Victor Place, imobil. Cofetăriei Streit)

Cooperativa de producție
„Reconstrucția Populară"

Aduce la cunoștință pe această cale tuturor instituțiilor de Stat și particulare, proprietarilor de imobile din Iași și jud. Iași că execută următoarele lucrări: Proecte, Expertize, Lucrări de construcții civile, de beton armat, de drumuri, lucrări de artă, instalații technice sanitare instalații electrice, lucrări în ceramică, binale și lucrări în tâmplărie.

Pentru orice informațiuni, vă rugăm a vă adresa la sediul nostru din str. Ștefan cel Mare Nr. 51, Telefon 1834.

COMITETUL

U. S. I. C.
Asociația profesională a comercianților Iași
Comunicat

Reamintim tuturor comercianților din Iași să se prezinte de urgență la U. S. I. C. pentru a-și ridica Istele de prețuri.

Eliberarea Istelor se face zilnic dela orele 9 13 dimineața și 16-19 după omează.

Atragem atențunea că acei ce vor fi găsiți la controlul organelor Serv. Economic, fără listele de prețuri, vor suferi sancțiunile legei sabotajului.

COMITETUL JUDEȚEAN

IN CURÂND | IN CURÂND

„MELODIA TINEREȚII"

pretext muzical în 2 acte și 24 tablouri

la Grădina POMUL VERDE

Politehnizarea învățământului în timpul planurilor cincinale

Putem considera drept principii de bază ale învățământului muncitoresc, următoarele două preocupări esențiale remarcate de Georges Fridman în cartea sa: „Problemele mașinismului în U. R. S. S. și în statele capitaliste".

1. Copilul trebuie să învețe cât mai devreme să se slujească de mâinele lui, de mașini simple, pentru lucrări folositoare făcând legătura între aceste lucrări și cunoștințele generale.

2. Trebuie să învețe principiile producției și organizării practice în principalele ramuri industriale și agricole.

Datorită educației pe care o capătă, elevul reușește să înțeleagă locul fiecărei industrii în ansamblul vieții economice, mecanismul procesului de producție, interpătrunderea dintre diferite domenii ne producție. Invățământul obligatoriu pentru fiecare cetățean al URSS a fost până în 1936 de 7 ani, iar din 1936 de 10 ani învățământul care corespunde școalei primare și liceului nostru.

Când elevul absolvă această școală posedă cunoștințe de muncă efective, știe să mânuiască uneltele și principalele mașini, el pricepe desvoltatea fiecărei fabricațiuni, utilitatea ei socială, raportul ei cu întregul productiv al țării. Elevul este capabil să privească în totalitatea ei, opera la care colaborează, depășind astfel definitiv antiteza dintre teorie și practică, antiteza care separa inginerul de muncitor și întreține sentimentul inegalității indivizilor prin inegalitatea funcțiunilor.

Intr'adevăr, necesitatea contopirii practicei în teoria industrială este subliniată și în decizia Comitetului Central al Partidului Comunist din URSS, privitoare la politehnizarea învățământului „orice încercare de a despărți politehnizarea școalei de studiu sistematic al științelor, în special fizică, chimie, matematică (materii de predat după un program precis) este o mutilare a ideii de politehnizare".

In URSS există 4 grupe de școli profesionale: 1) instituții pentru instrucția muncitorească considerată perfecționării cunoștințelor muncitorilor adulți. 2) insituții de instrucții profesională și tehnică elementară corespunzătoare școalei noastre primare.

3) Instituții de instrucții secundară care durează 6 ani, și 4) Altele de instrucție superioară având ca scop specializarea viitorilor muncitori calificați și crearea de cadre de conducere ale industriei și agriculturii. In primii ani ai regimului sovietic, existau și facultăți muncitorești, destinate lucrătorilor adulți care putuseră învăța în școli sub guvernarea țaristă.

Numărul de localuri și de elevi ai școlilor secundare speciale au crescut în perioada dintre 1914-1937 într'un mod considerabil; dela 450 școli cu 79.000 elevi s'a ajuns la 2861 școli cu 769.000 elevi. Cea mai mare parte dintre aceste școli sunt atașate pe lângă uzină în care elevii fac practica după o perioadă de pregătire în atelierele școalei. In felul acesta elevii au ocazia de a executa o activitate utilă și de a se încadra pe deplin vieții muncitorești, pregătindur-se a deveni muncitori calificați. Școlile sovietice sunt utilate cu un bogat material cultural, didactic și sportiv.

In cadrul celui de al 4-lea plan cincinal URSS își propune realizarea unor noi progrese în domeniul învățământului muncitoresc.

Numărul elevilor din școlile secundare speciale va ajunge la 1.280.000. Existența unui număr atât de mare de specialiști în URSS va contribui în mod însemnat la trecerea Statului Sovietic spre o fază superioară a comunismului.

DOCTOR
S. A. DAVID
Boli Interne și de COPII, BOLI DE FEMEI
Venerice, Sifilis
Blenoragia vindecă radical în 9 ore. (penicilină)
Iași. Str. Costache Negri 3
(colț Elena Doamna)
Cons. 8—12 dim. și 2—9 seara

DOCTOR
IOAN GASPAR
Directorul Sanat. Bârnova
Specializat în
BOLI DE PIEPT
LA PARIS
Consultă în fiecare Joi între orele 10-13 dim. și 5-8 d. a.
Marți și Sâmbătă între orele 5-7 d. a. în str. Buna Vestire Nr. 8 etaj 1
Telefon 2495
RAZE X

Vânzători de ziare

Se angajează în condițiuni avantajoase

ULTIMA ORA

Importanta declarație a statelor democratice
reunite în conferință la Varșovia

Aseară s'a dat publicității importanta declarație a miniștrilor de externe ai Uniunii Sovietice, Albaniei, Bulgariei, Cehoslovaciei, Jugoslaviei, Poloniei, României și Ungariei, întruniți în conferință la Varșovia.

Declarația arată că hotărîrile luate de recenta Conferință din Londra a Statelor-Unite, Angliei, Franței și țărilor Benelux, pentru organizarea Germaniei și modificarea frontierei sale occidentale, înseamnă o calcare a acordurilor dela Yalta și Potsdam.

Prin actul lor, occidentalii lichidează Consiliul Miniștrilor de Externe și controlul quadripartit asupra Germaniei.

Occidentali nesocotesc obligația de demilitarizare și denazificare a Germaniei și pregătesc refacerea industriei germane în scopuri agresive.

Reforma monetară separată desăvârșește împărțirea Germaniei și pune regiunea occidentală la dispoziția intereselor monopoliștilor americani nesocotind interesele poporului german.

Occidentalii voesc să țină Germania sub o lungă ocupație militară și să dea avânt mișcărilor șovine și revanșarde.

In încheere, declarația arată că Statele democratice din răsăritul Europei nu recunosc nici o autoritate legală sau morală hotărîrilor conferinței dela Lonora.

Și declarația încheie:

In conformitate cu aceasta guvernele U.R.S.S., Albaniei, Bulgariei, Cehoslovaciei. Jugoslaviei, Poloniei, României și Ungariei consideră ca urgente următoarele măsuri:

1. aplicarea, în baza acordului dintre cele patru puteri a măsurilor care asigură demilitarizarea Germaniei,

2. stabilirea pentru o anumită perioadă de timp a controlului industriei grele din Ruhr, înlesnirea refacerii industriei de pace și disolvarea industriei de război,

3. formarea în baza acordurilor, a unui guvern provizoriu, pașnic și democrat al întregii Germanii, reprezentând adevăratele interese ale poporului,

4. încheerea în cât mai scurt timp posibil a tratatului de pace cu Germania și retragerea trupelor aliate, în termen de 1 an.

5. elaborarea măsurilor pentru plata reparațiunilor de război datorate de Germania.

Examenul de capacitate
pentru învățători

BUCUREȘTI 25. — Examenul de capacitate pentru diploma de învățător se ține la 30 Iunie, și în afară de absolvenții școalelor normal se mai pot prezenta următoarele categorii de candidați.

Absolvenții de licee teoretice, bacalaureați ai liceelor teoretice și licențiați ai diferitelor facultăți, care au practică pedagogică pe lângă o școală de aplicație sau primară și cel puțin un an de suplinire în învățământul primar sau numai practica pedagocică pe lângă o școală de aplicație timp de trei luni.

Pentru practica pedagocică și pentru anii de suplinire se cer acte.

Bacalaureații liceelor teoretice cari nu au practica pedagogică sau nu au funcționat ca suplinitori în învățământul primar, vor depune examenul de diplomă numai la comisiile respective din București.

Sancționarea inspectorilor școlari dela Regiunea Iași

BUCUREȘTI 26.—Ministerul învățământului public constatând că organele de control din regiunea școlară Iași, au săvârșit grave abateri cu prilejul lucrărilor de raționalizări și repartizări din jud. Iași a luat următoarele măsuri:

1. A trimis înaintea Comisiei speciale de judecată disciplinară pe d-nii; C. Constantineanu inspector general primar șef al regiunii, Traian Popescu și Gheorghe Vierescu inspectori generali primari, Vladimir Mociuschi inspector școlar de circumscripție la cancelaria regiunii, Vasile Cosma inspector școlar șef al jud. Iași și Constantin Zamcan subdirector de cancelarie la Inspectoratul școlar Iași.

2. A rechemat la catedră pe d-nii Nicolae Iordăchescu, Gheorghe Polcovnicu și Gheorghe Samoilă, inspectori școlari de circumscripție la Regiunea Iași, Grigorie Hiliți inspector școlar de control la jud. Iași și Viad Bazon, Ciureanu Gh., Pânzaru Nicolae, subinspectori școlari.

ANUNȚ

Se aduce la cunoștința cititorilor revistei

REALITATEA ILUSTRATĂ

că vor beneficia de o

reducere de 50 la sută

la filmele sovietice ce vor rula începând dela 1 Iulie 1948, la Cinematografele Sidoli și Phöenix, pe baza unui bon ce va fi publicat în corpul revistei.

Direcțiunea

— Direcțiunea liceului Comercial Fete Iași, invită pe părinții elevelor să ia parte la serbarea de fine de an care va avea loc Duminică 27 Iunie a. c., ora 5 p. m., în localul școlii din str. Mareșal Malinovschi Nr. 1.

†

Profund îndurerații, Florica și Ionel (Franța) fii, Aglaia soție, Fam. Mihailescu, Popa Gheorghiu și Enăchescu, anunță încetarea din viață după o scurtă suferință a scumpului lor tată, soț și unchi

Filip Apostol

pensionar (fost magistrat)

Inmormântarea va avea loc Duminică 27 Iunie 1943, ora 16, la cimitirul Eternitatea unde se află corpul depus.

Noi dispoziții
privitor la eliberarea certificatelor de existență a firmelor

BUCUREȘTI 26.—Ministerul Comerțului a decis să acorde un ultim termen —15 Iulie a. c.—înlăuntrul căruia firmele în funcțiune, care nu au depus până în prezent cereri pentru reînoirea certificatului de existență, le mai pot înainta Camerelor de Comerț.

După expirarea acestui termen, toate cererile înaintate Camerilor de Comerț fie pentru eliberare de certificate de existență, fie pentru reînoirea celor eliberate și expirate, vor fi clasate, după ce se va menționa pe ele că au fost depuse cu întârziere.

Deasemenea Ministrul Comerțului a dat dispoziții Camerelor de Comerț să suspende eliberarea de certificate noui de existență, acestea urmând a fi date mai târziu după cercetări care vor fi făcute conform instrucțiunilor ministerului în curs de redactare.

Dela data de 1 Iulie 1948 și până la eliberarea certificatelor de existență reînoite, firmele își vor putea justifica existența legală cu vechile certificate și cu dovada că au depus cereri pentru obținerea de noi certificate.

Noi materiale din U.R.S.S.

BUCUREȘTI 26. — In ziua de 23 Iunie au intrat în țară 307 tone Cocs metalurgic și 84 tone fontă oțel, în cadrul acordului economic cu U.R.S.S.

Deasemeni, prin punctul de frontieră Valea lui Mihai au intrat în cursul aceleiași zile, 70 tone cocs turnătorie și 413 tone cocs metalurgic, venind din Polonia.

Morile țărănești și presele de ulei
au fost preluate de Primăria Iași

Aseară s'a întrunit la Primărie ședința Comisiei Interimare a Municipiului. A prezidat dl. primar A. Paluga, asistat de dl. ajutor de primar L. Weisselberg A fost prezent și dl. Burghelea dela Organizația Județeană P. M. R.

Șeful serviciului financiar a expus situația financiară a Comunei pe exercițiul care s'a încheiat la 1 Aprilie 1948.

Dl. primar Paluga a încunoștiințat pe consilieri că s'au naționalizat morile țărănești (în număr de nouă) și presele de ulei din Iași care intră în cadrul legii si aceste au fost preluate de către Primărie. Actualmente, slujbașii comunei inventariază fiecare dintre aceste intreprinderi în parte.

Se pune problema ca presele de ulei să continue a fabrica uleiul. Aceasta trebue cu atât mai curând îndeplinit, cu cât se constată în piețe din partea unor negustori, o tendință de speculă la prețul untdelemnului.

Consilierul C. Surugiu arată că Federala poate procura cantități suficiente de floarea soarelui, din care se va fabrica uleiul. S'a luat hotărîrea ca de îndată să se stabilească modalitățile de procurare a floarei soarelui.

Avându-se în vedere că în ultimul timp cazurile de turbare au sporit în localitate s'a decis să se dea o nouă Decizie pentru regulamentarea stârpirii câinilor vagabonzi.

După ce a rezolvat și alte lucrări curente, ședința Comisiei Interimare a luat sfârșit.

Mari manifestații
artistice populare
cu prilejul comemorării revoluției din 1848

BUCUREȘTI 26. — In cadrul festivităților sărbătoririi centenarului revoluției dela 1948, a avut loc ieri la stadionul Giulești din Capitală, deschiderea marilor manifestații artistice cu caracter popular la care participă: O echipă maghiară, o echipă de dansuri macedo-română, echipe de dansuri muncitorești și țărănești.

Au participat d-nii: P. Constantinescu Iași și I. Niculi, vice președinți ai Prezidiului Marei Adunări Naționale, Dr. P. Groza, președintele Consiliului de Miniștri, Gh. Gheorghiu Dej, prim vice-președinte al Consiliului de Miniștri, Emil Bodnăraș, ministrul Apărării Naționale, reprezentanții Corpului Diplomatic, în frunte cu dl. Kaftaradze ambasadorul Uniunii Sovietice în R. P. R., fruntași ai autorităților, ai vieții artistice și culturale, precum și un numeros public.

Programul a fost deschis prin defilarea tuturor formațiunilor artistice, după care a urmat întonarea imnului Republicii Populare Române și Internaționala.

După aceasta, orchestrele populare au executat diferite cântece populare, după care au urmat diferite dansuri.

Astăzi între orele 18 și 23, manifestațiile artistice cu caracter popular vor continua pe stadionul Giulești.

Combaterea lăcustelor

BUCUREȘTI 26. — Dl. Vasile Vaida, ministrul Agriculturii, însoțit de d-nii Marin Stancu și Ceaușescu, secretari generali ai aceluiaș minister, a plecat Miercuri la Tulcea, pentru a inspecta lucrările de combatere a lăcustelor.

Acțiunea pentru combaterea acestor insecte se duce cu ajutorul a 3 avioane speciale

Școală specială
de administratori de spitale

BUCUREȘTI 26.—In Monitorul Oficial de ieri au apărut decretul de înființare și regulamentul de funcționare al școlii de administratori de spitale și institute de ocrotire.

Școala va funcționa în localul fostului spital de boli sociale Berceni din București. Numărul locurilor pentru prima serie fixându-se la 65.

Programul școlii constă în 150 ore de studii 75 ore meditații și seminarii și 150 ore cursuri practice.

Englezii continuă să aprovizioneze cu arme pe arabi

WASHINGTON, 26 (Rador). — TASS transmite:

D. Meyerson, membru al consiliului provizoriu al statului Israel a declarat la o conferință de presă că englezii continuă să aprovizioneze în secret cu arme statele arabe.

Candidatul republican
la președinția Statelor-Unite

NEW-YORK. 26—In al treilea scrutin al congresului din Filadelfia, partidul republican a propus, cu unanimitate, pe d. Thomas Dewey candidat al partidului la președinția Statelor-Unite.

Dl. Dewey e avocat fost procuror și actual guvernator al Statului New-York. Are vârsta de 46 ani.

In 1944 a mai candidat la președinție, întrunind 22 milioane voturi; însă democratul Roosevelt a obținut **25 milioane voturi.**

Pentru postul de vicepreședinte, partidul republican a desemnat pe d. Warren, actualul guvernator al Statului California.

Partidul democrat își va desemna candidatul la 12 Iulie.

In fine, al treilea candidat, agreat în cercurile populare, este d. Henry Wallace șeful celui de al treilea partid.

Revizuirea situației pensionarilor publici plătiți din bugetul Casei Generale de pensii

In Monitorul Oficial de azi a apărut decretul prezidial pentru revizuirea pensionarilor publici plătiți din bugetul Casei Generale de pensii.

Decretul fixează plafonul pensiilor și hotărăște totodată revizuirea dreptului la pensie.

Pensionarii publici care au contribuit la promovarea și menținerea regimului fascist și reacționar precum și cei cari au în prezent atitudine ostilă R. P. R, pierd dreptul la pensie,

Revizuirea se va face de o comisiune formată din: primul procuror al Tribunalului, un delegat al Ministerului Informații or, un delegat al Ministerului Afacerilor Interne un reprezentant al pensionarilor și un delegat al Consiliului Județean Sindical cu vot consultativ.

ORA 12

SENTINȚA
în procesul masacrelor dela Iași

Azi dimineață s'a dat sentința în procesul masacrelor dela Iași.

General Stavrescu Gh. muncă silnică pe viață, 100 milioane lei amendă și degradare civică pe 10 ani.

Colonel Lupu C. temniță grea pe viață și 100 milioane lei amendă.

Au fost condamnați la muncă silnică pe viață:

Col. Captaru, col. Ionescu Micandru, col. Mateias E., col. Marinescu Danubiu, magistrat Triandaf, Cercel Dumitru, Condurache Gheorghe, Dumitru Dumitru (Cudi) Vivorski, maior Balotescu Gh., comisar Botez Ion, Cristescu Gh., Cimpoieșu Gh., Cristu Iosub, Grosu Gh., Lupaș Rudolf, Manoliu Mircea, Mihailescu Eug., plut. Mihailov V., Grigore Petrovici, Rusu D, și maior Emil Tulbure.

La 25 ani muncă silnică

Blănduț Constantin, Andronic Dumitru, Cristiniuc Leon, Laur Ion zis Gheorghe, gardian Gh. Bocancea și Scobai Ștefan.

La 20 ani temniță grea

Aniței Mihai, Constantinescu D-tru, Ciobotărașu Dumitru, Lazăr Const., Lupu Neculai, Tanase Gh., Ciornei Florian, Dumitru Dimitriu Mănăstireanu Ion, Moraru D-tru, Păsărică Alexandru, Bârlădeț Gh. și Ionescu Vasile.

La 15 ani muncă silnică

Atudorei D-tru, Daderlat Dumitru, Gramatiuc Aurel, Miron Nicolae, Rusu Neculai și Parachiva Belacovschi.

La 5 ani muncă silnică Clobanu Ion.

Au fost achitați:
Andrieș Gheorghe, Ghițicov Dumitru, Lența Ion și Epure Ion.

In ce privește acuzații Adrian Pascu și I. Fr. Botez, ziariști, ei vor fi rejudecați.

ANUL 40 Nr. 537

ABONAMENTE:

Lei 450 : : : : : : : 3 luni
5.000 Intreprinderi, autorităţi pe un an

Atelierele tipografice
IAŞI, Str. ŞTEFAN CEL MARE 50-52

4 Pagini 4 Lei

OPINIA

ZIAR POPULAR COTIDIAN

Marţi 29 Iunie 1948

Redacţia şi Administraţia
IAŞI, STR. ŞTEFAN cel MARE Nr. 52

TELEFOANE:

Redacţia. : : : Nr. 1209
Administraţia : : : 2042
Serv. de noapte. : : 2088

Director C. R. GHIULEA

BIBLIOTECA UNIVERSITĂŢII IAŞI

Munca în fabricile naţionalizate

Pretutindeni în ţară se procedează, de câteva zile, la preluarea administraţiei fabricilor naţionalizate, de către noii directori aleşi din sânul clasei muncitoare.

Prima grijă a noilor conducători şi a muncitorimii în general, este ca întreprinderile să meargă bine, pentru propăşirea economică a obştei româneşti. In acest scop, atenţia principală este îndreptată spre educarea administrativă şi tehnică a noilor conducători.

Educarea aceasta nu se poate face din observarea metodelor patronale şi continuarea pe drumul urmat de foştii proprietari. Asemenea drum nu poate duce decât la rătăcire şi la rezultate negative.

Intr'adevăr, aproape la toate întreprinderile naţionalizate, odată cu preluarea inventarului şi cu verificarea gestiunii, nu se constată decât tot soiul de hoţii şi metode capitaliste, sustrageri de materiale, deturnări de fonduri, deteriorare de unelte şi maşini, şi alte acte de sabotare a producţiei pentru a împiedica refacerea ţării democrate.

Invăţătura cea adevărată poate fi găsită în experienţa muncitorului calificat, în conştiinţa patriotică şi democratică a oamenilor muncii, în voinţa de a învinge dificultăţile şi a obţine rezultate care să dovedească superioritatea regimului democraţiei populare asupra capitalismului burghez.

Constatăm că aceste sentimente chiar animă pe noii conducători ai fabricelor naţionalizate. Se înfiinţează cursuri de pregătire tehnică-administrativă, se reorganizează transporturile, se caută sisteme pentru economisirea forţei motrice, se scad cheltuielile de regie, se utilizează deşeurile şi se iau tot felul de măsuri pentru buna funcţionare a fabricilor, obţinându-se reducerea preţului de cost şi sporirea productivităţii muncii.

In acest spirit de muncă şi creaţie, şi cu dorinţa vie de a obţine rezultate maxime, succesul industriei naţionalizate va fi asigurat. In scurt timp vom vedea roadele sănătoase ale noului regim economico-social, net superior producţiei capitaliste întemeiate pe exploatarea nemiloasă a muncii şi pe jefuirea maselor consumatoare.

Personal

dela Serviciul Economic Iaşi transferat la Bucureşti

Personalul mai jos notat dela Serviciul de Control Economic Iaşi, au fost transferaţi la Direcţia generală a Controlului economic, chemându-se în funcţiunile arătate în dreptul fiecăruia:

Palimac Mircea în funcţia de inspector economic, Heleşteanu Anton inspector economic, Ungureanu Nicolae inspector economic, Iacob Dumitru controlor economic, Badac Ioan controlor economic, Zottu Gheorghe controlor economic şi Constantinescu Mircea controlor economic.

A început bacalaureatul

Aspecte vechi şi noi. Generaţii, candidaţii U. A. E. R.-işti

Eri a început bacalaureatul. Viitoarele generaţii de intelectuali au făcut un pas mare către poarta facultăţilor visată încă din primul an de curs superior.

De obicei bacalaureatul se prezenta fie la descrieri idilice romanţioase şi teodoriene fie la circulare unor anecdote copioase puse pe seama candidaţilor care spuneau că „Avarul" este de Racine, Andromaca o poetesă franceză sau La Bruyère o localitate lângă Paris.

Generaţiile trecute

Ieşeau nepregătite din liceu, cu o cultură formată superficial, şi mai ales cu o totală lipsă de pregătire pentru societate.

Profesorii îi tratau de la mare distanţă, se aplicau metode anti-pedagogice, iar rezultatele dezastruoase de la bacalaureat nu erau decât o consecinţă a educatorilor.

Din fericire anul acesta tinerii absolvenţi au căpătat, an de an tot mai mult, de la democratizarea ţării o pregătire temeinică profesională, o pregătire în care desvoltarea nivelului cultural şi politic şi mai ales pregătirea ideologică a celor ce vor lumina în curând masele să fie pe primul plan.

Sub ministeriatul D-l. Gh. Vasilichi roadele nu au întârziat să se arate. S'au aplicat metode noi, concrete cu rezultat direct.

Noua programă a bacalaureatului

S'a acordat noua programă analitică pentru bacalaureat, din care au fost scoase balastele inutile, adăogându-se în schimb elementele necesare pentru lărgirea orizontului celor care-şi trec examenul de maturitate.

Cercuri de studii

De altfel şi elevii au arătat că au înţeles importanţa care le-a fost acordată. UAER a însemnat un mare progres în această direcţie.

Elevii au organizat manifestări culturale, sportive pline de succes şi au participat în toate acţiunile alături de tineretul muncitoresc şi de studenţi.

Pentru bacalaureat, elevii s'au pregătit pe cercuri de studii UAER organizând întreceri, ajutându-se reciproc acolo unde au existat neînţelegeri.

Elevii pe şantiere

La şcolile brigăzi care au fost înfiinţate pentru plecarea pe şantierele naţionale au răspuns un număr masiv de elevi.

Dintre aceştia cei mai mulţi au fost actualii absolvenţi şi candidaţi la bacalaureat.

Proaspeţii bacalaureaţi vor merge apoi pe şantierele naţionale unde împreună cu tineretul muncitoresc şi cu studenţii îşi vor da contribuţia pentru refacerea ţării.

La examen

Eri dimineaţă primele pâlcuri în braţe cu tomuri de cărţi şi cu o proaspătă emoţie tinerească în obraji se îndreptau spre comisiile de bacalaureat pentru a susţine lucrarea scrisă.

Băieţii la Liceul Naţional şi fetele la „Oltea Doamna".

Urări tinereşti de succes se întretăiau în aerul proaspăt al dimineţii.

„Noi UAER"-iştii trebue să fim primii!" spunea proaspătul absolvent Nic. Constantinescu.

In toată ţara elevii au înflorit hârtia cu noţiunile şi învăţătura căpătată în anii de studii.

Viitorul lor nu mai este astăzi neguros ca altă dată. In Republica Populară porţile universităţilor sunt larg deschise pentru tineretul studios, pentru fiii muncitorilor din fabrici, ogoare şi birouri.

. . . . . .

Bacalaureatul a început. Privind pe fereastră afară din sala unde dau teză, candidaţii se visează cu insigna de student la butonieră.

MIRCEA BANU

Un document

de o importanţă covârşitoare

Rezoluţia recent publicată a plenarei Comitetului Central a Partidului Muncitoresc Român constitue nu numai o rezumare a discuţiilor ce s'au purtat, nu numai o precizare a poziţiei partidului de avantgardă a muncitorimii române faţă de problemele actuale ale ţării.

Mai mult decât atâta, rezoluţia constitue şi un document preţios care ne arată în ce fel ştiu să considere problemele, să le discute şi să le rezolve conducătorii clasei muncitoare.

Ceeace impresionează în mod deosebit este tocmai analiza strict ştiinţifică, rece, a împrejurărilor politice şi economice, spiritul de obiectivitate care prezidează la aprecierea activităţii partidului, a lipsurilor şi a greşelilor. Oamenii muncii dovedesc astfel maturitate de gândire şi un spirit ştiinţific pătrunzător.

Măsurile pe care le ia partidul muncitorimii sunt adânc chibzuite şi cântărite în lumina faptelor, în lumina analizei împrejurărilor social-economice care determină mersul înainte al societăţii.

Un exemplu elocvent care subliniază metoda de lucru a conducătorilor partidului muncitoresc îl constituie capitolul din rezoluţia comitetului central referitor la naţionalizări. Cetăţenii neavertizaţi, lipsiţi de un nivel mai înalt al înţelegerii problemelor îşi închipue că o reformă se poate înfăptui deodată, indiferent de condiţiile obiective, prin simpla vrere a celor care au în mână puterea. Aceasta se putea întâmpla conducătorilor burghezi care legiferau măsuri inaplicabile, în practică şi care erau în contradicţie cu ansamblul condiţiunilor generale ale societăţii.

RADU NAUMESCU

(Continuare în pagina 2-a)

NOTE

Imbunătăţiri la Palatul de Justiţie

Insemnăm cu satisfacţie unele îmbunătăţiri care se semnalează de câtva timp la Palatul de Justiţie. In genere, cele mai multe secţii au întocmit atrăgătoare jurnale de perete, Colţul „Arius" este deasemeni frumos reprezentat prin două panouri înfăţişând realizări din toate domeniile în URSS, panouri instalate chiar în hall-ul Palatului. Şi în chestiuni de gospodărie se constata un progres. Pe sala paşilor pierduţi s'au montat câteva cutii de metal pentru aruncat hârtiile, iar curăţenia în Palat nu lasă cu nimic de dorit.

In atenţia Uzinei Electrice

Mai mulţi cetăţeni din cartierul Vântu ni se plâng că întunericul care domneşte în cursul nopţii pe străzile respective dă cnraj borfaşilor care mai în fiecare noapte efectuiază spargeri şi furturi, terorizând populaţia. Rugăm organele tehnice ale Uzinei Electrice să aibă în vedere acest lucru dispunând aşezarea becurilor necesare luminatului acestor străzi în cursul nopţii.

Colegi!

SĂ NE INSCRIEM CU TOŢII IN BRIGĂZILE DE MUNCĂ VOLUNTARA.

ŞANTIERELE NAŢIONALE NE AŞTEAPTĂ.

U.A.E.R.

Se studiază modalităţile

de încadrare a invalizilor în câmpul muncii

O comisie permanentă de pe lângă Ministerul Muncii studiază în prezent modalităţile de încadrare practică a invalizilor în câmpul muncii.

Toţi cei îndreptăţiţi vor primi pe măsura posibilităţilor, locuri de muncă productivă.

Deasemeni, au fost date dispoziţii circulare organizaţiilor în subordine din toate judeţele de a se trimite al centru, în maximum 4 zile toate contestaţiile depuse.

Pentru trierea şi verificarea contestaţiilor cum şi pentru urgentarea acestor acţiuni au fost înfiinţate încă două comisiuni.

Se precizează totodată că toţi cei îndreptăţiţi a primi pensie şi care au depus contestaţii vor fi încadraţi în lumea IOVR.

Ieftenirea ghieţii în localitate

In ultima şedinţă a Comisiei Interimare a Municipiului Iaşi s'a discutat posibilitatea ieftenirii preţului ghieţii care se fabrică la Abator.

Din examinarea făcută s'a ajuns la concluzia că ghiaţa s'ar putea vinde cu 5,50 lei kgr. loco fabrică şi 7 lei kgr. la domiciliu.

O hotărâre definitivă se va lua însă ulterior.

Citiţi Opinia

Creionări

Scriitorii americani

Pentru acţiunea lor democratică, pentru efortul pe care îl depun în slujba luptei antifasciste, 11 scriitori americani au fost judecaţi primind pedepse de la un an la mai mulţi ani de închisoare, printre aceştia se află scriitori de talent şi de renume mondial ca scriitorul Howard Fost, scenaristul Albert Maltz, scriitorul Dalton Drumbo, regisoul Adrian Scott etc... etc..

Toţi aceşti artişti au fost judecaţi sub învinuirea de „jignire adusă congresului" pretext vizibil sub care se ascundea de fapt jignirea adusă marilor bancheri şi capitalişti, jignirea adusă acelor care prin orice mijloace încearcă să reînvie vechile tradiţii fasciste.

Justiţia coruptă şi la dispoziţia marilor interesaţi nu a putut să dea decât un verdict de condamnare scriitorilor progresişti, verdict salutat bineînţeles de revistele şi publicaţiile trusturilor Hearst sau Mac Cormiek.

In revista „Les lettres francaises" a apărut recent o scrisoare primită din St. Unite care desvăluie situaţia artiştilor americani progresişti şi a operelor lor în jurul cărora a fost scoborâtă o cortină de fier.

Justiţia, presa, parlamentul american sunt în stăpânirea a ceace se numeşte „marea centrală a trusturilor americane", a cărei forţă este îndreptată împotriva consolidării păcii, împotriva libertăţii şi revendicărilor muncitoreşti. Legea Mundt-Nixon este una din cele mai diabolice invenţii ale acestei centrale.

Dar cu toate acestea scriitorii americani nu se descurajează. Ei au în spatele lor pe oamenii muncii în numele cărora ei, crecză, artiştii nu au fost înfrânţi de condamnarea la închisoare care i-a făcut să tacă temporar.

Elanul lor se revarsă în mijlocul poporului american care înfruntă teroarea marelui capital pentru victoria democraţiei.

Ig.

După naţionalizare

Un nou ritm de muncă

la „Ţesătura" — Iaşi

Sabotajul foştilor patroni. — Situaţia de astăzi. — Perfecţionarea războaelor. — Formarea de noi cadre technice

Trei ani la rând muncitorii dela fabrica „Ţesătura" s'au luptat să repună în funcţiune utilajul evacuat şi distrus în evacuare.

Trei ani, au avut de luptat cu sabotajul patronal, care n'avea nici un interes să sprijine tânăra democraţie populară din ţara noastră, prin mărirea producţiei.

Stabiliţi în Bucureşti principalii acţionari ai fabricii, aveau grijă ca toate eforturile muncitorilor de a mări producţia şi productivitatea muncii să fie stăvilite.

Acţiunea patronilor

Dârzenia şi avântul muncitorilor mobilizaţi în întreprindere de organizaţia de Partid, care erau hotărâţi cu ori şi ce chip să mărească producţia, a provocat oarecare îngrijorare patronilor aflaţi la Bucureşti.

Şi atunci unul dintre ei, Vasile Ciobanu dintre acţionari a fost instalat director technic. In această calitate Ciobanu sabota în mod permanent eforturile muncitorilor, opunându-se oricărei încercări de progres. Incepând dela refuzul de a aduce piesele necesare de schimb războaelor şi sfârşind cu falsificarea reţetelor, întocmite pentru secţiile de apretură, sabota peste tot locul. Astfel înţelegea să apere directorul stăpân interesele clasei din care făcea parte.

Felul cum exploata Ciobanu muncitorii din fabrică, ni-l spune Kotzur Alex., Cornea Elena, Zinca Gh., Chiriac Ruxanda şi alţi muncitori, care au fost robiţi până la

LEONTE SILVESTRU

(Continuare în pagina 2-a)

Invăţământul muncitoresc în U. R. S. S.

Orientarea profesională se face mai ales cu ajutorul examenelor psihotehnice prin care se constată constituţia fizică şi intelectuală a elevului, aptitudinile şi preferinţele sale. Apoi în urma observării atente a evoluţiei sale, dealungul celor 10 ani de învăţământ el este îndrumat către o profesiune care corespunde atât aptitudinilor lui personale cât şi necesităţilor curente ale societăţii.

Dar în societatea socialistă cunoaşterea unei singure profesiuni nu este suficientă. Iar statele capitaliste, muncitorul nu are de obicei decât o singură meserie. Când într'o ramură de producţie este lipsă de lucru, şomajul începe să ia proporţii.

In URSS este cu totul altfel. Aci fiecare cetăţean are dreptul la muncă şi deci fiecare este în aşa fel pregătit încât să poată corespunde într'o ramură de producţie oricărei munci.

Şcolile de ucenici

In ţările capitaliste învăţământul muncitoresc este desconsiderat, şcoalele de ucenici având profesorii cei mai nepregătiţi şi condiţiile de învăţământ cele mai grele. In ţările capitaliste învăţământul, chiar şi cel muncitoresc, este rupt de practică iar elevii după absolvirea şcoalei nu posedă nici o cunoştinţă în mod temeinic. Orele de învăţământ nu sunt socotite în orele de muncă astfel că elevii obosiţi şi flămânzi —nu pot face nici un progres.

In U.R.S.S. prin decretul din 2 Octombrie 1940 au luat fiinţă şcoli de ucenici de mai multe tipuri. 1. Şcoli de meserii de 2 ani pentru pregătirea muncitorilor din industrii. 2. Şcoli de căi ferate tot de 2 ani. 3. Şcoli de 6 luni care pregătesc muncitorii pentru meserii mai puţin specializate. In total numărul şcolilor înfiinţate se ridică la peste 1500.

Pe lângă aceste şcoli au fost creiate ateliere bine înzestrate iar elevii îşi fac o parte din studii chiar în întreprinderile în care vor lucra mai târziu, adică în uzine, mine, şantiere de construcţie, unde se instruesc şi fac practică sub supravegherea profesorilor.

Elevii sunt primiţi în aceste şcoli la vârsta de 14-16 ani.

In timpul învăţaturii, ei sunt întreţinuţi în mod gratuit de către stat care le asigură locuinţă, hrană şi îmbrăcăminte.

Pentru tot ceiace produc în perioada studiilor, elevii primesc un salar echivalent cu 50 sau 80 la sută din salarul pe care-l capătă muncitorii întreprinderii.

Când termină şcoala elevii pregătiţi în aceste instituţii constituesc rezervele muncitoreşti de stat şi sunt la dispoziţia guvernului sovietic.

Dece este nevoie de asemenea rezervă?

In societatea capitalistă există aşa numita armată industrială de rezervă compusă din oameni fără lucru, gata oricând să ocupe un loc în ramura de producţie în care este nevoie. In URSS nu e tot astfel; şomajul este desfiinţat iar necesităţile sporirii producţiei nu pot fi acoperite decât prin crearea unor cadre de muncitori calificaţi.

(Continuare în pagina 2-a)

U. A. E. R.
Comitetul Jud. Iaşi

Colegi!

Acum când munca voluntară se desfăşoară intens pe şantierele naţionale, tinerii muncitori şi săteni, aşteaptă nerăbdători sosirea elevilor pentru a munci cot la cot în opera de refacere a ţării.

Ţara are nevoie de cât mai multe braţe de muncă!

Colegi, fiţi conştienţi de noile orizonturi deschise tineretului din R. P. R. şi înscrieţi-vă în număr cât mai mare în brigăzile de muncă voluntară, pentru a contribui fiecare la clădirea noui lumi şi pentru ca să reveniţi oameni noi, cu principii sănătoase de muncă şi viaţă.

Inscrierile se fac zilnic între orele 15 şi 19 la sediul U. A. E. R. în localul U. N. S. R.-ului Etaj II camera Nr. 19.

Bătălia Crimeii

Un mare film sovietic închinat luptei pentru Crimeia

Este vorba de „Cea de a treia lovitură", realizare menită să oglindească operaţiile din primăvara anului 1944 pentru eliberarea Crimeei. Se ştie că această uriaşă operaţie militară este cea de a treia ofensivă din cele zece cari au dus la înfrângerea invadatorilor fascişti. Din punct de vedere strict militar, această „a treia lovitură" a echivalat cu nimicirea unei armate de 200.000 oameni şi cu eliberarea peninsulei, dându-se totodată posibilitate flotei sovietice să facă uz de bazele navale din această regiune.

In afară însă de aspectul strategic, operaţia demonstrează clar viziunea şi superioritatea comandanţilor cari au întocmit şi condus ansamblul operaţiilor militare, gata totdeauna să cruţe trupele de inutile sacrificii în vieţi omeneşti.

„Cea de a treia lovitura" impresionează mai întâi de toate prin calda sa umanitate, prin psihologia pătrunzătoare ce se regăseşte în toate evenimentele descrise.

Regisorul Savcenko ne înfăţişează biroul lui Stalin din Kremlin. Comandantul adjunct al Statului Major raportează că al putrulea grup de armate al generalului Tolbuhin a străpuns apărările germane dinspre Crimeia şi că Tolbuhin propune să continue asaltul concomitent cu retragerea forţelor inamice.

Ecranul ne prezintă năpraznicul asalt al tancurilor, cavaleriei şi infanteriei sovietice care strecoară panica în inima forţelor germane din Crimeia. Inlăturându-se primejdia Armata Roşie poate declanşa un formidabil atac. De astă dată pierderile sunt minime deoarece moralul germanilor fusese şubrezit în urma înfrângerilor suferite în Nord la Nicopol, şi în West la Odesa.

Şi, ceiace nu se obişnueşte în alte filme militare, în „Cea de a treia lovitură" se pot vedea ostaşi sovietici căzuţi pe câmpul de luptă şi tancuri sovietice arzânde.

Pierderile Armatei Roşii sunt mai mari, lucru care se explică uşor dat fiind violenţa atacului şi natura fortificaţiilor inamice.

In rolul lui Stalin, actorul Deaky are o creaţie de o minunată simplitate şi prestanţă.

Chiar dacă asemănarea lui fizică nu este desăvârşită, el a reuşit să redea acele calităţi de omenie, simplitate şi măreţie caracteristice omului care mai mult decât oricare altul este autorul „victoriei".

Cupa Unităţii Tineretului

-- Rezultate tehnice --

Atletism

Aruncarea greutăţii: (fete) Trofin Fl. LOD 7,52 m., Puscălău Elena LOD 7,31 m., Rivalet Elena LMK 6, 49 m.

Aruncarea greutăţii: (băieţi) Cesar Carol Lic. Aplic. 8,56 m., Răutu Romuşus LM 8,64 m., Vicoveanu M. Lic. Aplicaţie 8,41 m.

Aruncarea grenadei: Stănescu Ioan LM 56,42 m., Căldăranni I. LM 54,70 m., Coban C-tin LM 53,20 m.

Săritura în lungime: (băieţi) Gheorghiu Petru LN 5,54 m., Ilie Vasile Lic. Aplic. 5,42 m., Lungu Alex Lic. Aplic. 5,22 m.

Săritura în lungime: (fete) Tro,in Angela LOD 4,70 m., Costache E. LOD 3,86 m., Radu Silvia LMK 3,62 m.

Proba 100 m. plat (băieţi) Lungu Alex. Lic. Aplic. 13'2, Ambrozie Octav Lic. Aplic. 13'8, Tiron Ed. Lic. Aplic. 13'9.

Proba 80 m. plat (fete) Radu Silvia L. M. K. 12 m. Landcovschi E. L. C. 12"4 m, Ioanidis L. Ortodox 13"1 m,

Proba 800 m (băeţi) Pascaru Gh. Lic. Aplicaţie 3'02 m, Cezar Carol Lic. Aplicaţie 3'08 m, Hotnog Dan Lic. Aplicaţiei 3'08,

Proba 3.000 m. (băieţi) Vicoveanu M. Lic. Aplicaţie 10'32 m, Timofte Adrian Lic. Aplicaţie 10'59 m.

Proba 500 m. (fete) Codreanu M. L. O. 2'34 m, Krausa Maria L. O. D. 2'35 m.

Wolley-Ball (băieţi) Liceul Internat-Liceul Naţional 2-1 Liceul Aplicaţie-Liceul Internat 3-2, Batalionul Jandarmi-Inspectoratul Jandarmi 2-1, Regiunea 4-a Militară-Cercul Teritorial Iaşi 2-0.

Voley-Ball (băieţi) Reg. 24 Inf.—Reg. 8 Gr. 2-1, Reg. 24 Inf.—Bat. 3 Jand. 1-2, Bat. 3 Jand.—Reg. 4 Milit. 2-0.

Voley-Ball (fete) Lic. Comereial—L. O. D. 2-1, Lic. Ortodox—R. F. R. 0-2.

Foot-Ball Leg. Jandarmi—Reg. 24 Inf. 2-1 (2-0), C.F.R. Nicolina IV—C. F. R. Nicolina V 2-1 (0-0), C. F. R. Nicolina IV—C. F. R. Nicolina V 2-1 (0-0), C. F. R. Nicolina şi C. F. R. Nicolina III 0-0.

Programări

Foot-Ball: Joi 1 Iulie ora 18 un joc U.A.E.R.

Volley-ball; Luni 28 Iunie 1948, ora 17, teren Politechnica un joc U.N.S.R.; ora 17 teren Pacurari un joc U.N.S.R.; ora 18 teren Macabi două jocuri U.T.M.

Marţi 29 Iunie 1948, ora 15 tere Fab. Victoria un joc U.T.M.

Miercuri 30 Iunie ora 17, teren Politechnica, două jocuri U.N.S.R.: teren Olga Bancic, trei jocuri U.N.S.R.

Joi 1 Iulie 1948, ora 15, teren Textila Copou, un joc U.T.M., ora 15, teren C.AM. un joc U.T.M.

Ora 17, teren Politechnica, un joc U.N.S.R.

Un nou ritm de muncă la „Ţesătura"-Iaşi

Urmare din pagina 1-a

înge de el.

In afară de salariul lunar de 30.000 lei şi dividendele dela acţiuni, Ciobanu avea şi 50 la sută din amenzile pe care le aplica muncitorilor.

Şi „directorul" avea grijă ca amenzile să „curgă" pentru a-şi mări astfel averea.

Proprietar a 11 imobile

Aflăm astfel de pildă că sumele pe care acesta le ridica lunar se cifrau în jurul sumei de 220000-280000 lei.

Aşa-i faptul că el poseda 11 imobile şi două terenuri, în centrul Iaşului. Desigur că în afară de acestea ore şi o „vilşoară" acareturi şi poate ceva şi prin Capitală.

Dar vigilenţa şi lupta dusă de organizaţia de Partid din fabrică, care a demascat şi lămurit muncitorilor rolul de sabotor al patronului a pus capăt acestei situaţii. Astfel că în cursul lunii Mai, directorul tehnic a fost izgonit din fabrică. Iar în ziua de 11 Iunie 1948 — ziua când întreprinderea a fost naţionalizată, trecând în proprietatea Statului, situaţia dela Ţesătura ca şi în alte fabrici s'a limpezit complet. Primind cu entuziasm vestea naţionalizării muncitorii şi-au înzecit puterile ştiind că de acum vor munci, — doar pentru ei.—

Un plan de muncă

De greutăţi nu se temeau muncitorii. Deaceea, strânşi uniţi în jurul noului director a organizaţiei de Partid şi a Sindicatului şi-au alcătuit un plan de muncă, după care au şi început să se orienteze.

Dintr'un început toată atenţia lor s'a concentrat asupre secţiei de preparaţie, de care depinde întreaga producţie.

Colaborând cu inginerul Roth Andrei, noul director şi tehnicienii, au reuşit să găsească o nouă reţetă la apretură, reuşind astfel să creeze condiţii mulţumitoare pentru prelucratul firelor.

Acest lucru are ca efect scăderea procentajului de deşeuri şi oferă posibilitatea muncitoarelor de a mări producţia, îmbunătăţind tot odată calitatea mărfurilor.

Perfecţionarea războaelor

Technicienii nu s'au oprit însă numai la această secţie, ci şi-au extins munca punând un deosebit accent pentru perfecţionarea războaelor. Au verificat în primul rând toate războaele, căutând pe cât posibil să le repare. Apoi au reparat şi reintrodus la războae, aparatele cu lamele.

Aceste aparate opresc automat războiul, în clipa când se rupe firul. Importanţa acestora constă în faptul că dă posibilitatea muncitorilor de a lucra la mai multe războae, deci de a mări la maximum producţia.

Intreceri între muncitori

In prima săptămână după naţionalizare s'a lucrat 26.000 metri pânză în plus faţă de săptămâna precedentă. La propunerea organizaţiei de Partid de a se lucra la cât mai multe războae au răspuns fruntaşele producţiei:

Ocheană Aatoneta, Marin Elena, Dănilă Elisabeta şi Batcu Hirreta, care lucrează de acum la câte 6 războae.

In urma acestui fapt, antrenate în întrecere, alte zeci de muncitoare au cerut să lucreze şi ele la câte 6 războae.

Insufleţite de această întrecere alte muncitoare, au format echipe de câte două, lucrând dela 6 la 7 şi 8 războae.

Economiile de deşeuri au scăzut şi ele dela 2,6 la sută cât era înainte la 2 la sută.

Formarea de noi cadre tehnice

Resimţindu-se lipsa de cadre tehnice, noul director, organizaţia de Partid şi câţiva tehnicieni, au iniţiat un curs special pentru pregătirea unui număr de tehnicieni din rândurile maeştrilor, ajutorilor şi montatorilor.

Astfel a luat fiinţă un curs care va da fabricii în decurs de 2 luni, un număr de noui elemente technice.

Deasemeni intenţionându-se punerea în funcţie a 80 de războae la care se aşteaptă piesele necesare, au fost organizate 8 războae-şcoate, la care tinerele muncitoare fără experienţă vor primi învăţătura necesară.

„Profesoare" la această „şcoală" sunt muncitoarele Şlegher Maria şi Chiriac Ruxanda, care s'au oferit voluntar.

Din cele relatate mai sus reese că în urma strânsei conlucrări dintre directori, tehnicieni şi muncitori, toţi călăuziţi de organizaţia de Partid, fabrica „Ţesătura" tinde să atingă un nivel de producţie necunoscut încă atât sub aspect cantitativ cât şi calitativ.

LEONTE SILVESTRU

Un document

de o importanţă covârşitoare

Urmare din pagina 1-a

In această privinţă, rezoluţia spune: „acest act revoluţionar înfăptuit de clasa muncitoare susţinută de aliaţii ei (este) măreţ rezultat al luptei duse de zeci de ani de muncitorimea din România": prin urmare este rezultatul unui proces desfăşurat în timp. Şi mai spune rezoluţia: „trecerea principalelor mijloace de producţie în mâinile statului popular şi transformarea lor, în felul acesta, în bunul comun al întregului popor muncitor, lichidează grava nepotrivire în situaţia internă a ţării noastre, nepotrivire care decurgea din faptul că în timp ce puterea politică se afla în mâinile celor ce muncesc în frunte cu proletariatul, poziţiile economice dominante mai erau deţinute de clasele exploatatoare".

Partidul Muncitoresc Român înarmat cu învăţătura lui Marx-Engels-Lenin şi a lui Stalin nu procedează aşa.

Naţionalizările nu au fost făcute în momentul când a voit, când a dorit clasa muncitoare, care totdeauna a dorit aceasta, ci în momentul când condiţiile obiective ale desvoltării economice a permis îndeplinirea reformei.

Vă să zică în situaţia internă a ţării era o „gravă nepotrivire" care impunea în mod imperativ măsurile necesare pentru ca ea să fie lichidată. Cum se manifestau în detaliu aceste nepotrivire ne spune tot rezoluţia: prin: „variatele forme de sabotaj folosite de capitalişti, refuzul de a face investiţii, degradarea instalaţiilor industriale; deturnarea creditelor acordate de stat, scăderea sau oprirea producţiei sub diferite pretexte, sustragerea şi camuflarea de materii prime, evaziunea unor capitaluri uriaşe în străinătate.

Şi ziarele ne aduc mereu noui cazuri concrete în această privinţă.

Inseamnă că în viaţa noastră economică situaţia aceasta nu mai putea fi tolerată fără a primejdui interesele vitale ale colectivităţii şi că aceste interese au putut fi satisfăcute acum prin legea de naţionalizare. Astfel s'au putut crea abia acum, cum spune rezoluţia, importante poziţii socialiste în economia noastră naţională, constituind un pas însemnat pe drumul construirii, orânduirii socialiste în ţara noastră.

Faptul că această ţintă a luptei clasei muncitoare a putut fi atinsă acum ne dovedeşte maturitatea şi superioritatea metodelor de muncă ale partidului clasei muncitoare, dovedeşte că el acţionează în pas cu condiţiile economice sociale şi a căror cunoaştere profundă o manifestă din plin, dovedeşte ascuţirea luptei între exploatatori şi proletariatul care îşi clădeşte o viaţă nouă.

Fapte şi oameni din U. R. S. S.

S'a terminat reconstrucţia gării Leningrad din Moscova

Recent s'au terminat lucrările de reconstrucţie a gării Leningrad din Moscova. Arhitecţii, pictorii, sculptorii şi alţi specialişti au depus o muncă imensă. Decorarea arhitectonică a sălii principale exprimă ideea legăturii strânse dintre capitala U. R. S. S. şi eroicul oraş Leningrad. Această idee se reflectă îndeosebi în pictura plafonului. Pe fondul unui cer albastru, colorat de reflectoare puternice se vede turnul Kremlinului şi cupola cladirii amiralităţii din Leningrad. Pe unul din pereţi, sub un arc boltit, se găseşte un grup sculptural, oglindind eroica aparare a Leningradului în timpul blocadei.

URSS ţara cu cea mai mare bogăţie forestieră din lume

In lumea întreagă există cam 3 miliarde hectare de păduri, dintre cari o treime sunt pe teritoriul URSS, ţara cu cea mai mare bogăţie forestieră din lume.

O regiune din URSS extrem de bogata în păduri este Uralul de Nord. Anul trecut, masivele padurose din această regiune au fost înzestrate cu o nouă linie ferată Almaevsc-Sosna.

Ştim că lemnul nu este numai cel mai răspândit material de construcţie şi combustibil ci şi o preţioasa materie primă pentru industria chimică.

Astfel, prin distilarea uscată a lemnului se obţin: cărbune, spirt de lemn, acid acetic şi alte produse.

Celuloza extrasă din lemn, foloseşte ca materie primă în industria hârtiei, celofabrei, celofanului, a substanţelor explosibile.

Tot din lemn se mai obţine spirt, glicerină, acetonă, glucoză, acid lactic, acid acetic, etc.

N'am enumerat decât cele mai importante produse, care se pot extrage din lemn. In total se cunosc până acum cam 5000.

Aportul raţionalizatorilor şi al inventatorilor din industria sovietică

Muncitorii din industria sovietică contribue mult la raţionalizarea economiilor prin nenumărate invenţii şi propuneri pentru raţionalizarea muncii. Astfel, de pildă, în cursul unei campanii speciale care a durat 2 săptămâni, la fabricile din industria textilă au fost făcute 1400 de propuneri pentru raţionalizarea muncii, care vor aduce întreprinderilor o economie anuală de milioane de ruble.

Politica fiscală

de urmărire a impozitelor

Importanta conferinţă dela Ad-ţia Financiară

In cursul unei consfătuiri care a avut loc la Administraţia Financiară la care au luat parte controlorii şi perceptorii din raza oraşului Iaşi, d-l Const. Catănescu, Administrator principal a dat o serie de lămuriri practice asupra încasării impozitelor şi asupra orientării pe teren a agenţilor fiscali.

In aplicarea urmăririi impozitelor se va ţine cont în primul rând de situaţia materială a contribuabilior; se va da dovadă de largă înţelegere pentru cei nevoiaşi, pentru micii meseriaşi.

In schimb se vor încasa impozitele integral la cei cu posibilităţi materiale bune.

Fiscalitatea de astăzi are un rol bine determinat în circulaţia mărfurilor şi în fixarea preţurilor.

Cei care deţin mărfuri şi tind să facă stocaj vor fi obligaţi să vândă produsele deoarece aceştia în special vor trebui să achite impozitele integral.

Se va contribui în felul acesta la înfrânarea tendinţelor unora de a urca preţurile

CU 500 LEI

învăţaţi fie DACTILOGRAFIA (maşina de scris), fie STENOGRAFIA, CONTABILITATEA CORESPONDENŢA, LUCRARI DE BIROU sau LIMBI STRAINE, ca Engleza, Rusa, Franceza, Germana.

Se eliberează DIPLOMĂ.

Se scrie, se copiază şi se TRADUCE în şi din limbile de mai sus orice acte, corespondenţă, literatură etc.

Adresaţi-vă la **singura** ŞCOALA de STENO-DACTILOGRAFIE din str. Muzeior Nr. 9 (vis a vis de Liceul Oltea Doamna), la orice oră din zi.

Invăţământul muncitoresc în U. R. S. S.

Urmare din pagina 1-a

Programul unei şcoli de ucenici de 2 ani este în linii generale următorul:

In cursul primului an, elevii învaţă doar în cadrul şcolii şi anume 4 zile pe săptămână cursuri teoretice iar 2 zile fac practică în atelierele şcolii. Iar în cel de al 2-lea an, elevii învaţă numai 2 zile în clasă iar restul timpului lucrează în laboratorii şi fabrici.

Pentru a intra în amănunte să programul unei zile de curs al şcolii de meserii Nr. 28 din Moscova.

Cursurile încep la 7 dimineaţa ţin până la orele 12 când elevii iau masa. Dela 1-4 se învaţă din nou, după aceia maiştrii organizează de obicei discuţii cu elevii. Seara după cină se ţin diferite cercuri de studii, fiecare elev învaţă ceia ce-i place mai mult.

Biblioteca Nr. 38 din Moscova conţine cca. 12.000 volume literare şi de specialitate. Reviste, ziare etc. Uneori au loc reuniuni ale elevilor la care participă savanţi sau scriitori. Astfel de curând şcoala a fost vizitată de inginerul Taraşov autorul cărţii „Uzina electrică" iar elevii i-au adus în mod deosebit criticele lor, arătând părţile bune cât şi scăderile lucrării.

In aceste şcoli se acordă o mare atenţie şi desvoltării culturale ale elevului. In acest scop pe lângă cursurile de pregătire culturală, se organizează conferinţe, şezători, cercuri literare şi muzicale.

Deasemenea educaţia fizică şi sportul se bucură de un interes deosebit. Există o asociaţie specială care reuneşte pe toţi elevii acestei şcoli.

Pentru organizarea acestor cursuri au fost aleşi 45 elevi din maiştrii şi pedagogii cu experienţă.

Ei au datoria de a se interesa de soarta elevilor şi după terminarea studiilor.

Legea îi obligă să supravegheze cu atenţie cum se simt tinerii muncitori eşiţi din şcoală în fabrica unde au fost încadraţi.

In numai 5 ani de existenţă şcolile profesionale au dat 2.500.000 muncitori calificaţi. Aceste rezerve muncitoreşti au adus un mare aport la înfrângerea agresorilor hitlerişti. Preşedintele Sovietului Suprem al U.R.S.S. Calinin, a avut toate temeiurile să spună adresându-se ucenicilor din şcolile de rezervă muncitoreşti: „Patria nu va uita vitejia fiilor ei care luptă astăzi împotriva cotropitorilor fascişti germani pe fronturile războiului de apărare a patriei.

Ei îşi vor aduce aminte cu recunoştinţă de munca plină de abnegaţie a tinerilor şi tinerelor noastre, — elevi ai şcolilor de meserii şi de căi ferate precum şi a celor din şcolile de fabrici şi uzine, care ajută frontul şi se străduesc, în toata ţara, să înveţe şi să lucreze cât mai bine.

La noi în ţară, datorită luptei organizaţiilor muncitoreşti în primul rând a UTM-ului şi a sprijinului acordat de guvern, învăţământul muncitoresc a făcut mari progrese. Contractul colectiv prevede azi încadrarea orelor de învăţământ în cele 8 ore de muncă, ca şi obligaţia pentru patron de a se ţine cheltuelile pentru rechizite şi taxe şcolare. U.T.M.-ul are înscris în programul său lupta pentru democratizarea învăţământului muncitoresc şi pentru crearea de şcoli de perfecţionare tehnică pentru tinerii muncitori.

Prin lupta întregului tineret muncitoresc, procesul de democratizare a învăţământului muncitoresc, va putea fi grăbit.

Manuale noi, şi înlocuirea tuturor profesorilor reacţionari, cu profesori democraţi şi bine pregătiţi sunt astăzi o parte din victoriile imediate a luptei duse de U.T.M.

Politehnizarea învăţământului muncitoresc în URSS, metodele şi progresele uriaşe realizate acolo trebuie să fie un imbold la luptă şi la muncă pentru tineretul dela noi, căruia condiţiile de democraţie populară, i se deschid uriaşe perspective.

— La Sanatoriul Chirurgical, Dr. Tzaicu, din Iaşi str. Sărărie Nr. 73.

Se primesc cazuri pentru chirurgia generală şi gynecologică.

In colaborare cu distinşi specialişti se practică chirurgia bolilor de ochi şi genito-urinară: rinichi-prostată.

Se angajează buni: agent sanitar şi moaşă.

Citiţi OPINIA

INFORMAȚIUNI

Dela U.N.S.R

Centrul Iași U.N.S.R. face cunoscut că distribuirea tratatului de „Tuberculoza pulmonară" de Prof. Dr. Gh. Tudoranu și a cursului de Bacterelogie Prof. Condrea a căror editare a fost terminată, se face în fiecare zi la sediul U.N.S.R. între orele 12—13 și 19—20.

Dela Soc. Veteranilor

In ziua de Marți 29 Iunie a.c. Societatea Veteranilor de Războl își serbează patronul.

Conferința d-lui prof. C. Nicuță

Zilele acestea la org. PNP a avut loc interesanta conferință a d-lui Prof. dr. C. Nicuță despre „Rolul păturilor mijlocii în evenimentele revoluționare din 184 ", care a încheiat ciclul conferințelor comemorative, a centenarului revoluției.

Furturi

Parchetul local a întocmit rechizitoriu de trimitere în judecată cu concluzii de arestare împotriva numiților Const. Ilie Durman, Const. Oșlobanu și Mihai C. Cumpătă din comuna Fântânele (Iași) care au comis numeroase furturi în comună, în dauna locuitorilor Maria N. Tofan, Elena Cozma și Lazăr Budeanu.

Lucrurile provenite din jafuri au fost vândute cu prețuri derizorii numiților Th Măriuță și Mândița V. Păduraru, care au fost deasemeni trimiși în judecată pentru tăinuire.

Definitivări de funcționari dela Arhivele Statului Iași

Ministerul Invățământului Public a definitivat pe data de 1 Aprilie 1948 pe următorii funcționari dela Arhivele Statului Iași.

Anghel Rodica, în funcția de paleograf, Gheorghiu Mihail, în funcția de paleograf și Sofronie Elisabeta în aceiași funcțiune.

Suspendarea unui profesor din învățământ

Ministerul Invățământului Public a suspendat pe prof. Dumitru Florea-Rariște, pentru grave abateri dela îndatoririle de profesor și educator.

Un sanatoriu T. B. C. pentru copii la Iași

Printr'o decizie a Ministerului Sănătății, preventoriul „Dr. Clunet" din comuna Bucium, jud. Iași a fost transformat în sanatoriu T. B. C. pentru copii.

Sanatoriul va funcționa cu un număr de 80 paturi bugetare și va purta denumirea de „Sanatoriul de copii Dr. Clunet".

Pensionarea unui magistrat ieșan

D. Gheorghe C. Păun, prim președintele secției penale a Curții Iași, a fost pus în retragere din oficiu pentru limită de vârstă pe data de 29 August 1948,

Rezultatul

examenului de diplomă de la Seminarul Veniamin Costache din Iași

Sesiunea Iunie 1948

Pr. I Secrieru L. Victor cu media 9,67, pr. II Grumăzescu Gh. Mircea 8,67, Ureche I. Evghenia 8,00, Aiuresei Al. Mihai 8,33, Bodoașcă M. Gh. Vasile 7,33, Calistru D. Mircea 7,83, Chiper I. Gh. Aurel 7,17, Ciopron C. Const. 6,93, Costăchescu St. Nicolae 6,83, Costiniuc N. Nicolae 6,83, Duda Gh. Florin 7,67, Mutelu C. Gheorge 8,00, Olariu C. I. Ioan 8,00.

PHOENIX prezintă o PRODUCȚIE EPOCALĂ
cu începere de Marți 29 Iunie Premieră Germană 1948

Lacrimi de artist

(Acrobatul)

cu: Charlie Rivel, Kahte Dyckhoff, Hans Junkerman, Fritz Kampers

Viața și dragostea celui mai celebru acrobat al lumei

Complectare Jurnal de actualități

SIDOLI prezintă o premieră franceză **SIDOLI**
PERLA STUDIOURILOR PATHE

Vraja Tinereței

cu: Edwige Feuillere, — Jean Tissier

FILMUL DRAGOSTEI **FILMUL TINEREȚEI**

Complectare cel mai recent jurnal de actualități

Numele asesorilor populari

ieșiți la sorți pentru perioada 1 Iulie—30 Septembrie la instanțele judecătorești din orașul și județul Iași

Următorii asesori populari au ieșit la sorți pentru instanțele judiciare din Iași pe perioada 1 Iulie-30 Septembrie 1948:

Curtea de Apel: Buteag Laurențiu, Roza Maier, Berneagă Ioan. Supleanți: Nemesnicu Dumitru, Rotaru Valentina, Mocanu Const., Popovici Gh., Popovici Profira și Ciubotaru Leon.

Parchetul Tribunalului: Constantinescu Emil, Holtman Burăh, Supleanți: Gheorghiu Gh. Nica Traian, Schwartz Țuca și Scafaru Ioan.

Tribunal, Secția I: Carol Aron, Smarandache Const., Sofronescu Titus și Ionescu Vasile. Supleanți: Ghidale Haim, Sârbu Dumitru, Buliga Petru, Manea Alexandru, Lascarache Const., Popescu Petre, Bălănici Maria și Moruzi Ștefan.

Tribunal, Secția II-a: Pricop Radu, Mendel Iție, Pânzaru Gh. și Manolescu Elena. Supleanți: Brănișteanu Const., Zlăvog Gh., Guriță Mihai, Tudor P. Tudor, Belan Nicolae, Cerdarov Gh., Negeanu Ioan și Georgescu Mihai.

Judecătoria I Urban Albastrelu Ștefan, Albescu Ion. Supleanți Bernștein Moise, Alexa D-tru Papuc, Pandele și Balaure Gh.

Judecătoria II Urbană: Popescu Neculae și Diaconu C., Supleanți: Manoliu Alex., Urbeașec Elena, Ștefăniu Petru și Antonescu Mihai.

Judecătoria I Mixtă; Grocană Const., Scripcaru Ion, Supleanți Sfatcan Const., Șindrilaru Elena, Pavlev Lidia și Silberman Strul.

Judecătoria II Mixtă; Radu Gh. și Strul Gerșin, Supleanți: Pislo Dumitru, Buceag Gh., Pițu Victor și Muschei Ștefan.

Judecătoria prnicipală Tg. Frumos: Urucă Gh. și Mazilu Ion, Supleanți: Livadaru Neculae și Todică Elena.

Judecătoria secundară Belcești: Sofronie Gh., Ciocan Nicolae, Supleanți: Hriscă V., Nestor Toader, Adochiței Alexandru, Văcărașu Dumitru, Florea Petru și Oprea Ioan.

Iudecătoria secundară Cotnari: Paulet Const. și Andronic Const., Supleanți: Tincu Vasile, Danur Ioan, Tabultoc Ioan, Amariei N. Gh., Cozma Neculai și Racheru Petru.

Judecătoria secundară Poeni Sandu Ioan și Rotaru Gh. supleanți: Cocârlă Petre, Tataru Mihai, Surugiu Mihai, Roșu Vasile, Agrigoroaie Toma Barabulea Gh.

Judecătoria secundară Bivolari: Grosu Teodor și Croitoru Pascal.

Supleanți: Covaci Adela, Gheorghiu Dumitru, Prisacaru Const., Novac Gh., Florin Mariciuc, Huștiuc Gh.

Judecătoria secundară Sinești; Cogeanu I. Gh. și Radu N. Ion supleanți: Corcea I. Ecaterina, Loghin Gh., Serghie Andrei, Hrițcu Dumitru, Ignat D. Vasile și Pricop D. Gh. Sarmei, Ștefan Boureanu Vasile N. Avasiloaie și N. Câmpeanu.

Judecătoria principală Popricani: Alfred Herman și Teodor Tanase supleanți: Florea Gh., Hrițcu Neculae, Gavril Rotaru, Florea Moraru, Vasilache Dumitru și Balan Vasile.

Judecătoria principală Voinești: Caliavalea Alex. și Const. Ionescu supleanți: V. Șchiopu, Mariciuc A. Gh., Măriuță A. Const., Dobreanu Alex., Vasilache Alex. și Amăriuței Vasile.

Judecătoria secundară Osoi: Melinte V. Ilie și Pistol C. Tașmoc Gh., D-tru, Duca N. T. Const., Melinte V. Petru, Roman Vasile, Chiper A. Gh, și Arnăutu Grigore.

Judecătoria principală Șipote; Melinte D-tru, Dediu Maria. Supleanți: Stan Ioan, Tudose Gh., Tomescu Iftime, Botezatu D-tru, Cracanac C. Matu Const.

Judecătoria principală Pd. Iloaie: Petrescu Nec. și Climescu D-tru. Supleanți: Tifinica Ioan, Țurcanu Grig., Cojocaru Gh., Ciobanu Ioan, Apostol Gh. și Voicu Ștefanida.

Judecătoria secundară Focuri: Dorobanțu Gh. și Pintilie Dumitru.

Supleanți: Irimia Ivanov, Riscarachi Ion, Stafie Alecu, Ichim T. Gh., Iftimiță Gh. și Diaconu Sever,

Intensificarea

activității culturale a Uniunii Fem. Democrate

Organizarea subsecțiilor

Recent a avut loc în Capitală o conferință pe țară a responsabililor culturali ai Uniunii Femeilor Democrate din România. Din partea organizației Iași a luat parte responsabila pentru activitatea culturală, E. Munteanu.

Hotărârile luate cu acest prilej vizează activitatea de viitor a organizațiilor.

Munca de lămurire și de ridicare a nivelului cultural a femeilor, care a dat roade bune, va fi intensificată mult.

In special va fi întărită activitatea culturală la sate sector important și cu vaste posibilități de realizări.

Totodată, activistele U. F. D. R.-ului vor mări numărul șezătorilor, a conferințelor și a bibliotecilor în fabrici și uzine.

Nu va fi neglijată însă nici munca de lumінare dusă în mijlocul gospodinelor din diferitele cartiere ale orașului. Preț deosebit se pune pe acțiunea de lămurire dusă dela om la om cum și pe cea desfășurată prin școlile de îndrumătoare.

Patru subsecții în cadrul UFDR-ului

Pentru o coordonare perfectă a întregei activități cât și pentru a se planifica în mod temeinic munca au fost creiate patru subsecții care controlează și dirijează munca U.F.D.R.-ului. Noile subsecții înființate sunt: Educație și cultură, Presă și documentare Statistică, iar subsecția a patra urmează să se ocupe de chestiunile tehnice.

ANUNȚ

Se aduce la cunoștința cititorilor revistei

REALITATEA ILUSTRATĂ

că vor beneficia de o

reducere de 50 la sută

la filmele sovietice ce vor rula începând dela 1 Iulie 1948, la Cinematografele Sidoli și Phönix, pe baza unui bon ce va fi publicat în corpul revistei.

Direcțiunea

Abonați-vă la OPINIA

Provincia

Noui condamnări pentru sabotaj la Vaslui

Un interesant proces de sabotaj economic a suscitat, zilele trecute, atenția publicului vasluian.

Este vorba de morarul Toader Petrovici, zis Costica din Negrești Vaslui, care în complicitate cu gestionarul Soc. de Stat Romcereal din Negrești, Iacob Iacobovici, au convenit să falșifice trei adeverințe de primire a porumbului, pe numele a trei producători îndreptățiți să primească bumbac, ca astfel să ridice o importantă cantitate de bumbac, pe care s'o împartă între ei, urmând s'o speculeze la negru.

Prin vigilența muncitorilor însărcinați cu distribuirea bumbacului, falsul a fost descoperit. Cercetați de d. inspector Mircea Pălimac, șeful Serviciului de Control Economic Vaslui, infractorii sabotori și-au recunoscut vina și au fost trimiși în judecata Instanței de speculă și sabotaj de pe lângă Tribunalul Vaslui.

Completul de judecată, format din d-nii președinte Gh. Dimitriu-Păușești, asesori populari Avram Abramovici. Maria Valet și procuror Teodor Popescu i-a condamnat pe cei doi sabotori la câte 3 luni închisoare corecțională.

Un muncitor ceferist ucis și alți doi grav răniți de explozia unui proiectil

Pe când se aflau în jurul unei sobe, unde își găteau mâncarea, lucrătorii din stația C. F. R. Vaslui Tirmican Ion, Tirmican Silvia și Tirmican Ene au fost victima unui groaznice nenorociri.

Un proiectil ce se afla în apropierea focului, unde slujea de sprijin cărămizilor sobei improvizate, din cauza căldurii, a explodat ucigând pe loc pe Tirmican Ion și rănind grav pe Tirmican Silvia și Tirmican Ene, care au fost internați în grabă în spitalul Drăghici. Sunt speranțe că răniții vor scăpa cu viața

Activitatea Asoc. Meseriașilor

ședința plenară a comitetelor din oraș și județ

Zilele acestea a avut loc ședința plenară a comitetelor din oraș și județ, de pe lângă Asociația Meseriașilor Centrul Iași.

Ședința a fost deschisă de Președintele Federației Centrului Iași, d. Ghebac Const. care înfățișează pe scurt desbaterile care au avut loc la recentul congres pe țară, după care urmează la cuvânt, secretarul general al Federației, d. Mișcovici M., care descrie amănunțit hotărîrile luate la Congres pe târâm profesional, cultural și politic.

In complectare, Vicepreședintele, d. Andriu Const. arată importanța congresului pentru pătura meșteșugărească.

Din rapoartele date de asociațiile din județ despre activitatea lor, desprindem acțiuni sănătoase.

După discuțiile la rapoarte, resoartele Federației au trasat planul da muncă cultural, organizatoric și financiar.

*

In cadrul planului de muncă cultural, a avut loc în sala Federației, o conferință ținută de d. deputat Zussman.

Domnia-Sa după ce și-a exprimat satisfacția de a se afla în mijlocul meseriașilor a expus în fața auditoriului trei evenimente importante. 1. Anversarea revoluției din 1848. 2. Naționalizarea marilor întreprinderi. 3. Reducerea datoriilor de războiu față de U. R. S. S. cu 50 la sută.

Citiți „OPINIA"

EFORIA SANITARA A JUDEȚULUI IAȘI

Inștiințare

Nr. 4005 din 25 Iunie 194

Eforia Sanitară a județului Iași, angajează următorul personal bugetar conform ordinului Ministerului Sănătății Nr. 3998 | 948 și retribuit conform Statutului Funcționarilor Publici și anume:

1. Un contabil coef. 2,40
2. Un perceptor coef. 2,05
3. Un controlor coef. 2,40
4. Un impiegat contabil coef. 1,90
5. Cinci agenți încasatori coef. 1,90.

Amatorii a ocupa aceste posturi se vor adresa la Serviciul Sanitar al Județului Iași str. Elena Doamna Nr. 25, până în ziua de 28 Iunie, între orele 12 14, prezentând actele doveditoare pentru funcțiile ce solicită și care sunt cele prevăzute în Statutul Funcționarilor Publici.

Președinte
Medic Șef al Jud. Iași,
Dr. I. SPANU

Contabil Șef,
I. Enache

DOCTOR
S. A. DAVID
Boli Interne și de COPII, BOLI DE FEMEI
Venerice, Sifilis
Blenoragia vindecă radical în 9 ore. (penicilină)
Iași. Str. Costache Negri 3 (colț Elena Doamna)
Cons. 8—12 dim. și 2—9 seara

Laboratorul de analize medicale
DOCTOR
Marcus Wassermann
Asistent universitar
Str. Gabriel Pery Nr. 21 (fost Victor Place, imobil. Cofetăriei Streit)

COMUNICAT

Aducem la cunoștința comercianților din orașul și Județul Iași că sunt obligați a poseda LISTE DE PREȚURI întocmite de Organizația Profesională U. S. I. C.

Prețurile din liste trebuiesc puse imediat în aplicare, iar acei ce vor fi găsiți la Controlul organelor noastre, fără aceste liste, vor fi trimiși în judecată conform Legii Sabotajului Economic.

SERVICIUL JUD. DE CONTROL ECONOMIC IAȘI

Cooperativa de producție

„Reconstrucția Populară"

Aduce la cunoștință pe această cale tuturor instituțiilor de Stat și particulare, proprietarilor de imobile din Iași și jud. Iași că execută următoarele lucrări: Proecte, Expertize, Lucrări de construcții civile, de beton armat, de drumuri, lucrări de artă, instalații technice sanitare, instalații electrice, lucrări în ceramică, binale și lucrări în tâmplărie.

Pentru orice informațiuni, vă rugăm a vă adresa la sediul nostru din str. Ștefan cel Mare Nr. 51, Telefon 1834.

COMITETUL

Pierdut buletinul de populație cu Nr. 1330 | 946 Vaslui pe numele Scherer Caro', str. Sf. Andrei 79. Il declar nul.

R. P. R.
PRIMARIA MUNICIP. IAȘI
Secția Constatare
COMUNICAT

Se aduce la cunoștința cetățenilor din raza acestui Municipiu că sunt obligați a se conforma ordonanței noastre Nr. 17 | 1948, relativ la depunerea declarației pentru prestație pe exercițiul financiar 1948 | 1949.

Ultimul termen pentru depunerea declarațiilor este până la 28 Iunie a. c.

Formularele de declarații, se procură dela Secția de Constatare a Municipiului Iași, contra 5 lei.

Declarațiile se timbrează cu 16 lei plus 2 lei IOVR.

Declaranții sunt obligați a complecta întocmai declarațiile. Cei ce vor fi găsiți la verificare că n'au depus declarații sau au făcut declarații nesincere, vor fi impuși la de 3 ori impozitul datorat conform art. 14 din Legea Prestațiilor.

Primar, A. PALUGA

Secretar General,
G. G. Săvescu

DOCTOR
IOAN GASPAR
Directorul Sanat. Bârnova
Specializat în
BOLI DE PIEPT
LA PARIS
Consultă în fiecare Joi între orele 10-13 dim. și 5-8 d. a. Marți și Sâmbătă între orele 5-7 d. a. în str. Buna Vestire Nr. 8 etaj 1
Telefon 2435
RAZEX

Noui dispozițiuni privitoare la emiterea bonurilor de vânzare

După cum se știe legea timbrului prevede că vânzările între comercianți și industriași suportă impozitul proporțional numai când depășesc valoarea de 50 lei. iar când sunt făcute către particulari suportă impozitul proporțional numai când depășesc valoarea de 100 lei.

Ținând seama că pentru bonurile emise la vânzările până la 50 lei, respectiv 100 lei, se aplică impozitul proporțional. Ministerul de Finanțe comunică, că în aceste cazuri emiterea bonurilor nu este obligatorie.

Conform prevederilor legale, la vânzările de mărfuri este obligatoriu a se indica pe factură sau bon, data expedierii și ora.

Tarif redus de sezon, penru transportul lemnelor de foc

Direcția Generală C.F.R. reamintește că în perioada 1 Februarie 31 Iulie este valabil tariful de sezon aplicat transporturilor de lemne de foc. Acest tarif se acordă în scop de a stimula transportul de lemne, întrucât în această perioadă căile ferata au vagoane disponibile.

Acordarea tarifului de sezon este avantajoase „deoarece acest tarif este mai redus decât cel normal cu procente variind între 14 și 25 la sută.

ULTIMA ORA

Recensământul profesional
al technicienilor din județul Iași

In legătură cu recensământul tecnicienilor, care se va face între 1—4 Iulie a. c., dăm următoarele precizări :

Formularele de recensământ sunt de mai multe tipuri (1-11. Technicienii vor complecta formularele după specialitatea întreprinderii din care fac parte, nu după specialitatea lor.

Liberii profesioniști și pensionarii vor complecta formularul tip 11.

Sediile unde se distribue și se depun formularele : In Municipiul Iași

I. — *Politehnica, Calea 23 August*, pentru instituțiile :

Universitate, Politehnica, Licee teoretice, Licee industriale, Școala de subingineri.

II.—*Serviciul Agricol, Calea 23 August*, pentru instituțiile :

A. F. S. M., Serv. Agricol, Insp. Cadastral, C. A. P. S., Serv. Silvic, Insp. Silvic.

III. *Direcția 8-a Reg. CFR.* pentru instituțiile : Atelierele Nicolina și C. F. R. Iași.

IV. *Serv, Technic Județean Prefectura Iași*, pentru instituțiile : Serv. Technic Județean, Inspectoratul Drumuri, Serv. Drumuri, R.A.T.A., Serviciul Reg. Apelor, Serv. Technic Primărie, C.A.M., ETACS. Liberii profesioniști și pensionarii. Toate intreprinderile și instituțiile ce nu sunt repartizate la celelalte sedii (Telefoane, Poșta, etc.).

In județul Iași

V, Plasa Bucium la Pretură.
VI. Plasa Copou la Pretură.
VII. Plasa Podul Iloaei la Pretură.
VIII. Plasa Tg, Frumos la Pretura.
IV. Plasa Șipote la Primăria Vlădeni.

Instituțiile și Intreprinderile cu peste 5 technicieni recensabili, sunt obligate a trimite de urgență delegatul pentru ridicarea fișelor, la sediile indicate, în zilele de 2 —29 Iunie a. c.

Technicienii dela instituțiile cu un număr mai mic de 5, precum și liberii profesioniști și pensionarii, se vor prezenta individual.

Secțiile vor elibera adeverințe de recensământ.

Pentru relații suplimentare, la sediul de recensământ Serv. Techn. Județean, sau la Politechnică, telefon 2375.

BH. B.

Expoziția Jugoslavo-Română

ZAGREB 28. — Duminică s'a deschis la Zagreb expoziția română de lucru manual, organizată de societatea pentru colaborarea culturală jugoslavo-română.

La inaugurarea expoziției a participat și d. Ivo Babici, ministrul educației a Croației.

Inființarea legației U.R.S.S. pe lângă Statul Israel

MOSCOVA 26 (Radio).—TASS transmite : In conformitate cu telegramele schimbate între d. Schertoc ministrul afacerilor străine al statului Israel și d. V. Molotov, ministrul afacerilor străine al URSS, în zilele de 24 și 25 Mai 1948 cu privire la înființarea unei legații a statului Israel în URSS. și a unei legații în URSS-ului în statul Israel. d. Gherșov a fost numit trimis extraordinar și ministru plenipotențiar al URSS.-ului în statul Israel și și d-na Golda Mayerson trimis extraordinar și ministru plenipotențiar al statului Israel în URSS.

Succesul comuniștilor în alegerile sindicale din Italia

ROMA 28. — In alegerile sindicale ale muncitorilor dela Societatea de tramvaie din Bari, candidații comuniști au obținut 1634 voturi, socialiștii 913, democrații creștini 185.

La alegerea comitetului de conducere al Sindicatului muncitorilor din Calliari (Sardinia) lista unității sindicale a obținut 80 la sută din voturi.

Până la 30 Iunie

Impozitul pe lux și cifra de afaceri poate fi achitat fără amendă

Ministerul Finanțelor face cunoscut că toți contribuabilii cari au întârziat cu plata impozitelor de timbru și a impozitului pe lux și cifra de afaceri, exigibile la 10 Iunie și 25 Iunie 1948, și care se achită pe bază de borderou, sunt scutiți de amendă și majorări dacă, până la data de 30 Iunie 1948 inclusiv, vor plăti aceste impozite din proprie inițiativă.

Impunerea măcelarilor engrosiști și detailiști

BUCUREȘTI 28 — Ministerul Finanțelor a dat o dispoziție prin care impunerea măcelarilor engrosiști și detailiști să se facă începând dela 1 Iulie crt, numai pe calea anuală, ca și la restul comercianților revenindu-se astfel asupra impozitului forfetar comercial, reținut și plătit că ocazia tăerii la abator. Toți măcelarii sunt obligați să facă declarații de impunere pe formulare oficiale, până la 20 Iulie 1948. Declarațiile respective se găsesc la Circumscripțiile de constatare.

Inființarea unei bănci americane în Ruhr

BERLIN 28. — Cercurile financiare din Ruhr anunță inființarea unei bănci de credit cu un capital inițial de 100.000.000 milioane mărci germane. In acest fel, bancherii americani vor acționa ca agenți ai magnaților finanței americane.

Greva generală la Milano, Veneția și Pisa

MILANO 28—France Presse transmite :

La Milano a fost deslănțuită o grevă generală în semn de solidaritate cu personalul din industria alimentară, care a încetat lucrul de câteva zile.

*

VENEȚIA 28 — France Presse transmite :

Greva generală de trei ore în semn de protest împotriva concedierilor de muncitori a fost fixată de Camera de muncă din Veneția.

Greva generală a fost deasemenea declarată în toată provincia Pisa.

Citiți OPINIA

Cum vor achita cofetarii impozitul pe cifra de afaceri

Ministerul Finanțelor face cunoscut cofetarilor și restauratorilor că începând dela data de 1 Iulie 1948, impositul pe cifra de afaceri, cuvenit pentru prăjituri urmează să fie achitat după sistemul comun de taxare, adică pe bază de registru special și la valoarea lor reală de comercializare, revenindu-se în acest mod asupra taxării la materia primă: zahăr, miere și glucoză, pentru prăjiturile produse de aceste întreprinderi.

Impozitele al cărortermen de plată expiră la 30 Iunie

Ministerul de Finanțe face cunoscut că până la 30 Iunie a. c. trebuesc achitate neapărat următoarele impozite.

Impozitul agricol, pe clădiri și special, (indiferent dacă imobilul este închiriat sau ocupat de proprietar), comercial, industrial și profesional, cuvenite pe trimestrul Aprilie—Iunie 1948.

Avansul de 80 la sută din impozitul pe salarii, pentru salariile lunei Iunie 1948.

Impozitele restante și anume rata treia pentru cei care au respectat eșalonările date și toată restanța (dacă doresc să mai beneficieze de scutire de majorări) pentru a ei care n'au respectat eșalonările acordate.

Impozitul mobiliar și toate impozitele indirecte, cuvenite a fi plătite în cursul acestei luni.

PIERDUT buletinul populației pe numele Natalia Negru str. Ghica Vodă No, 26. Il declar nul.

PIERDUT buletinul biroului populației, pe numele Moruzi Gheorghe, Calea Galații No. 8. Il declar nul.

Salutul frățesc al brigadierilor penrru studențimea clujană

BUCUREȘTI 28 — 8000 de brigadieri de pe șantierul național Salva-Vișeu au trimis un cald salut studenților clujeni, cu prilejul masivelor înscrieri a acestora din urmă, pentru brigăzile de muncă voluntară.

Cei 3000 studenți clujeni care vor pleca pe șantierele naționale au răspuns brigadierilor, angajându-se să muncească tot mai intens pentru înforirea Republicii Populare Române.

Manifestații ostile în China lui Ciank-Cai-Șeck

In Capitala provinciei Kiang-Son, magazinele de orez au fost luate cu asalt de mulțime, orezul fiind împărțit populației.

Aceste acțiuni au fost provocate de urcarea rapidă a prețului orezului, care s'a dublat față de săptămâna trecută.

Sport

Ultimele rezultate sportive

Iugoslavia-Albania 3-1.

Ilsa Timișoara a învins în match de polo pe C. F. R. București.

Csepel Ferenevaros 4-3, E. M. T. K.-Elekromos 0-0, M. T. K.—Vasas 0-2, Ujpst Mateosz 1-1, Sal B T C-Haladas 3-1 Zzaiusk-Szeget 1-1, Kispest-D V S C 4-0, Bologna-Inventus 1-1, Pro-Patria-Atalanta 2-0, Trestina Internaționala 4-3, Roma Salernitana 2-0, Fiorentina-Genova 4-0, Bari-Livorno 3-0.

C. F. R. Timișoara—C.F.R. Turnul Severin 3—1.

In urma acestui rezultat echipa timișoreană va juca la Iași cu Politehnica. Un rezultat surprinzător a fost acel de la Suceava unde reprezentativa Iașului a fost învinsă cu 3 — 0. N'au jucat Mișu Bârsan și Manolescu.

Informațiuui

— BUCUREȘTI 23.—Printr'o decizie ministerială, serviciile agricole județene, înființate prin legea de organizare a Ministerului Agriculturii, au fost autorizate să execute bugetele proprii pe exercițiul 1948 | 1949, așa cum au fost întocmite și aprobate pe 1 Aprilie 1948. de fostele Camere Agricole, —Se anunță din Peru că 15.000 muncitori din industria textilă din orașul Lima au declarat grevă din cauza că patronii nu respectă acordurile încheiate cu Sindicatul.

*

In munți Grommas armata democrată greacă a respins toate atacurile forțelor monarho-fasciste

Unitățile monarho-fasciste au avut într'o singură zi peste 560 morți și răniți.

PANICA în piața financiară a Shangaiului

SHANGHAI 28.— In cursul zilei de Sâmbătă, s'a produs o mare panică pe piața financiară din Shanghai. La bursa neagră, dolarul american a crescut dela mai puțin 3 milioane dolari chinezești, cu mai mult de 4 milioane. Prețul alimentelor a crescut vertiginos, iar o mare parte din comercianții și-au suspendat vânzările.

ORA 12

O nouă manevră americană în Germania

BERLIN 28. — Generalul Clay, camandantul militar american din Germania a anunțat în ziua de 25 crt. că în curând se va institui o administrație tripartită pentru zonele de ocupație americană, britanică și franceză din Germania.

Generalul Clay a dat instrucțiuni unei comisii speciale, prevăzută cu autoritatea necesară și direct subordonată generalului Clay de a face pregătirile necesare în vederea creerii administrației tripartite. Administrațiile militare franceză și britanică vor creia deasemeni astfel, de comitete, ce vor colabora cu comisiunea americană.

Administrația tripartită va include toate sectoarele administrației financiare.

Se așteaptă ca legea asupra administrației tripartite să fie dată publicității în cursul lunei Iulie.

Scandal în senatul american privitor la „ajutorarea" Turciei

WASHINGTON 28.—Comisia Senatului pentru alocări a deschis o anchetă asupra trimiterii de materiale militare Turciei, care ating un miliard de dolari, în timp ce Congresul n'a autorizat decât 100 milioane dolari.

Incalcarea armistițiului în Palestina de către forțele egiptene

TEL-AVIV 28 — Postul de radio al statului Israel a anunțat Sâmbătă după amiază că forțele egiptene au atacat în cursul nopții de Vineri spre Sâmbătă Colonia evreească Kfardaron din Negev.

Mare întrunire de protest la New-York. Cuvântul d-lui Wallace

NEW-YORK 28. — Vineri seara a avut loc o întrunire de protest împotriva respingerii apelului apelului celor 11 membri ai Comitetului Anti-fascist de ajutorare a refugiaților pe care Tribunalul i-a condamnat la 30 luni închisoare. Cu acest prilej, d. Henry Wallace a luat cuvântul, declarând printre altele :

In aceste zile, când legile sunt utilizate în favoarea dușmanilor democrației, când legile ajută la subminarea drepturilor poporului, rezistența împotriva acestui fel de a răstălmăci legea, este o datorie fundamentală.

Abonați-vă la OPINIA

ANUL 40 Nr. 538

ABONAMENTE:
Lei 450 : : : : : : : 3 luni
» 5.000 : Intreprinderi, autorităţi pe un an

Atelierele tipografice
IAŞI, Str. ŞTEFAN CEL MARE 50-52

4 Pagini 4 Lei

OPINIA

ZIAR POPULAR COTIDIAN

Miercuri 29 Iunie 1948

Redacţia şi Administraţia
AŞI, STR. ŞTEFAN cel MARE Nr. 52

TELEFOANE:
Redacţia. : : Nr. 1209
Administraţia : : : 2042
Serv. de noapte. : : 2088

Director C. R. GHIULEA

BIBLIOTECA UNIVERSITĂŢII IAŞI

Declaraţia dela Varşovia

Declaraţia miniştrilor de externe ai U.R.S.S. şi ai republicelor cu democraţie populară de la Varşovia a demascat faţiş scopurile imperialiste şi antidemocratice ale imperialiştilor anglo-saxoni, urmaţi de guvernele supuse politicii lor din Franţa şi Benelux. Declaraţia sublinează cu precizie ţelurile politice ale ţărilor participante la Conferinţa din Varşovia în chestiunea Germaniei, ţeluri care corespund cu acelea ale forţelor păcii şi democraţiei din lumea întreagă şi care corespund cu interesele popoarelor din apusul Europei.

Această declaraţie a fost făcută împotriva acţiunei lagărului imperialist şi anti-democratic de a reface potenţialul de război al Germaniei, pentru a-l servi apoi ca un mijloc de ameninţare şi agresiune împotriva popoarelor paşnice. In ciuda hotărîrilor luate de guvernele U.R.S.S., Angliei şi Statelor Unite la Yalta şi Potsdam de a lichida forţele germane pentru totdeauna, de a îndruma economia germană spre scopuri paşnice pentru a putea plăti în acelaş timp datoriile de război datorate în urma distrugerilor hitleriste, la recenta conferinţă de la Londra sarcinile demilitarizării şi democratizării Germaniei au fost nesocotite complect.

Aşa cum arată conferinţa miniştrilor de externe de la Londra, lagărul anglo-saxon urmăreşte: „nu să previnâ posibilitatea unei noi agresiuni germane, ci să transforme partea apuseană a Germaniei şi în primul rând industria grea din Ruhr, într'un instrument pentru refacerea potenţialului de război al Germaniei, pentru a-l folosi în scopurile strategice de război ale Statelor Unite, ale Americei şi ale Angliei".

Sub diferite forme, sub diferite camuflaje, industria de război germană, strict legată în interese de cea americană îşi continuă activitatea, în timp ce foştii nazişti sunt utilizaţi în posturi de conducere.

Şi s'a ajuns astfel la crearea unei industrii desvoltată în Germania occidentală utilizată de monopoliştii americani, după planul de la Londra călcarea grosolană a conferinţei de la Potsdam, plan prielnic pentru crearea de condiţii a unei agresiuni germane.

In opoziţie cu acest plan se ridică declaraţia miniştrilor de externe dela Varşovia care arată ce trebue de făcut pentruca această acţiune să nu se mai repete.

Declaraţia se ridică împotriva politicei de desmembrare a Germaniei, cere refacerea şi desvoltarea industriei de pace a Germaniei stăruind pentru trecerea industriei grele din Ruhr în mâinele poporului german

AL. P.

(Continuare în pagina 2-a)

Masive cantităţi de mărfuri sosite din U. R. S. S.

In ultimile zile au continuat să intre în ţară venind din U. R. S. S., masive cantităţi de mărfuri.

Astfel, numai în ultimele două zile, următoarele cantităţi de mărfuri au intrat prin punctul de frontieră Ungheni, fiind înregistrate la vama Socola-Roşie: 1.226.425 kg. cocs metalurgic şi 42750 kg. cărămizi refractare destinate oficiului industrial al fierului: 350000 kg. superfosfat, 10.047 kg. asbest şi 8900 kg. anvelope de cauciuc pentru autocamioane, destinate Societăţii Româno-export.

In fabrică

Muncitorii şi-au sporit efortul pentru mărirea producţiei

Cu barca pe lac

Tinereţe, sport, viaţa în aer liber...

La Textila - Copou

Treaba merge acum din plin

Muncitorii colaborează entuziaşti cu noul director, pentru mărirea producţiei şi îmbunătăţirea condiţiilor de viaţă. — Până la 1 August vor funcţiona toate războaiele

Pe noul director al fabricii Textila-Copou, Gh. Vestler, l-am găsit în sala cea mare de maşini, în momentul când era aplecat asupra unei maşini care mergea aşa cum trebuia din moment ce firul de sfoară nu era răsucit după d mensiunile cerute.

Il ch mase o muncitoare în ajutor căci nu degeaba lucrează el în fabrică încă din 1924: cunoaşte toate maşinile ca pe degete.

„Şi dacă-i vorba ca treaba să meargă bine, nu contează cine dă mâna de ajutor. Totul este ca să meargă toate în plin", ne spune directorul.

Treaba merge din plin acum

Vorba asta „să meargă în plin" am mai auzit-o şi dela Cârlea Dina care de 20 ani lucrează zi de zi la Textila, dela mecanicul Hospiro Gh. dela secţia de strungărie şi dela Trofinica Jina.

Şi într'adevăr după datele şi cifrele pe care le prezentăm mai jos, se vede că „treaba" a început să meargă cum trebuie.

„Decând cu naţionalizarea dela 11 Iunie, — spune Cârlea Dina, — o piatră ne-a fost luată de pe inimă. Cum să fi muncit cu dragoste când îi vedeai pe foştii stăpâni că ne poruncesc câte-le trăsneau lor noaptea prin cap.

De 20 de ani muncesc aici dar cine putea să se apropie de ei să le fi spus vreun cuvânt? Te repezeau cât colo.

Anul trecut...

Anul trecut, îmi amintesc, era pe vremea asta, ne-am dus la ei să cerem un drept al nostru. Nici n'au vrut să stea de vorbă, spuneau că-s grăbiţi şi plecau la băi.

Şi-acum, cum să nu ne fie drag să muncim cu suflet, pentrucă pentru noi facem toate acum, pentru noi şi copiii noştri!

In fruntea fabricii se află astăzi un frate de al nostru care ca şi noi de zeci de ani munceşte alături de noi şi acum ca director, toată ziua în mijlocul nostru îl găseşti.

La 11 Iunie

La 11 Iunie când muncitorul Gh. Vestler şi-a luat în primire noul său post, situaţia la Textila nu era mai bună ca în alte părţi.

S'a sfătuit mai întâi cu tovarăşii din organizaţia de partid, cu comitetul de fabrică, cu tehnicienii cam ce ar trebui de făcut ca să se schimbe faţa lucrurilor.

Maşinile stăteau încă multe înţepenite, piese şi accesorii lipseau peste tot, toată fabrica avea un aspect deplorabil. De ani şi ani de zile, foştii patroni refuzau să investească orice ban.

Au alcătuit la prima consfătuire un plan de lucru general de care se ţin cu sfinţenie şi apoi în mod regulat au loc şedinţe când se discută şi se controlează felul cum este dusă munca.

Au fost împărţite şi responzabilităţi pe ateliere şi maşini, nimic să nu se risipească, munca şi producţia să fie îmbunătăţită.

Primele cumpărături

S'au achiziţionat aproximativ 200 suveici noui, impor-

Z. SANDU

(Continuare în pagina 2-a)

VERDICTUL

Prin verdictul necruţător pe care l-a dat procesul masacrelor dela Iaşi, aşa cum a subliniat rechizitoriul, poporul român a reuşit să şteargă încă o pată neagră de pe obrazul ţării.

Se împlinesc şapte ani de atunci de când pentru a abate atenţia poporului dela aventura pe care o declanşase, Antonescu a trecut la diversiune.

Au pierit atunci oameni nevinovaţi. Au plătit cu viaţa lor mii de cetăţeni nevinovaţi.

Iaşul a fost atunci un oraş îndoliat a cărui autoritate morală a fost călcată în picioare de slugile lui Antonescu.

Alături de destrăbălarea unor elemente diversioniste, a crescut pilduitor onoarea şi solidaritatea obştească.

Massele au înfierat cu energie mârşăviile sălbăticiei fasciste.

Scadenţă a vinei de neiertat a conducerilor moşiereşti, crima odioasă din Duminica aceia nu se va putea uita. Maximum de pedeapsă da uneltelor de care s'a servit regimul antonescian este o sancţiune justă. Dar, în acelaş timp acest proces reprezintă o neiertătoare lecţie.

Atâta timp cât poporul a fost condus de exploatatorii masselor producătoare, el a fost sacrificat, batjocorit. Crima a cărui proces s'a judecat este una din cele mai groaznice fărădelegi. Popoarele lumii au învăţat că fărădelegea este arma de represiune a clasei exploatatoare, clasă care a dezlănţuit războiul, care ameninţă şi astăzi cu măcelul şi cu şantajul morţii.

Consecinţă a unui întreg lanţ de fapte, procesul masacrelor, este un act de conştiinţă.

Massele sunt conştiente. Ele ştiu acum că forţa lor este invincibilă şi că şantajul imperialist se va sfărâma de voinţa de pace a lumii întregi, creatoare în şantierele muncii şi ale adevăratei justiţii sociale.

M. NANU

Dl. prof. C. I. PARHON
mulţumeşte studenţilor - brigadieri din Iaşi

La U.N.S.R. s'a primit următoarea adresă de mulţumire în numele d-lui Prof. C. I. Parhon, preşedintele Prezidiului R.P.R.

„Dl. prof. dr. C. I. Parhon, Preşedintele Prezidiului Marii Adunări Naţionale a luat act cu satisfacţie de angajamentul studenţilor brigadieri ai Comitetului Central Universitar Iaşi, de a fi exemplu în muncă şi învăţătură, şi este sigur că va găsi în aceştia luptători dârzi şi hotărîţi în munca pentru reconstrucţia ţării şi înflorirea Republicii Populare Române".

Măsuri pentru accelerarea expedierii corespondenţei

Pentru a veni efectiv în sprijinul populaţiei în vederea accelerării expedierii corespondenţei, Oficiul P.T.T. a luat iniţiativa de a introduce fişe de control la toate cutiile poştale din oraş.

Odată sau de două ori pe zi se depun fişe de către funcţionari, delegaţi special, în cutiile de corespondenţă.

In felul acesta se poate executa un control perfect dacă corespondenţa este scoasă din cutii de agenţii P.T.T.

In general, corespondenţa este scoasă de două ori pe zi, astfel că o scrisoare depusă la cutie la orele 1 cu destinaţia Bucureşti, este expediată chiar în aceiaşi seară.

25 MILIOANE LEI
pentru reamenajarea atelierelor RATA-Iaşi

Prin grija d-lui Ion Niculi, vice-preşedinte al Prezidiului Adunării Naţionale, Atelierele RATA din Iaşi au obţinut un fond de 25 milioane lei.

Fondul va fi folosit pentru refacerea Atelierelor şi anume: instalaţii de calorifer, apă, canal.

Deasemeni, o parte din această sumă va fi afectată cantinei şi refacerii sălii de festivităţi.

S'au mai obţinut fonduri pentru amenajarea garajului regional şi pentru montarea unui hangar tip de circa 1000 k. p. necesar desvoltării Atelierului.

Dar şi muncitorii de la RATA, conştienţi că acuma se pune accentul pe ridicarea producţiei şi-au luat angajamentul să presteze 6 mii ore muncă voluntară până la sfârşitul anului.

Astfel se înfăptueşte — în domeniul lucrului voluntar — întrecerea care s'a pornit între muncitorii Ratei din Cluj, Iaşi şi Tg. Mureş.

In localitatea Lacul Roşu (Jud. Ciuc) se amenajează o casă de sănătate, care va fi utilizată de muncitorii ieşeni ai Atelierelor Rata.

*

Prima serie va pleca în această staţiune imediat după 10 Iulie crt.

Casa de sănătate dela Lacul Roşu este amenajată într'un imobil care aparţinuse fostului regent Horty.

Iar la băile Bălţăteşti, jud. Neamţ se vor deplasa muncitorii dela Rata care suferă de reumatism.

Conferinţa dela Varşovia

Declaraţia miniştrilor de externe

La 7 Iunie a fost publicat comunicatul relativ la terminarea conferinţei dela Londra a celor trei puteri — USA, Marea Britanie şi Franţa, — cu privire la problema germană. Comunicatul cuprinde expunerea hotărîrilor adoptate la conferinţa secretă menţionată cu privire la Germania, asupra principalelor probleme politice şi economice, precum asupra problemei modificării frontierelor occidentale ale Germaniei, deşi informaţiile apărute în presă arată că comunicatul trece sub tăcere unele hotărîri luate la conferinţă. Conferinţa dela Londra a fost convocată călcându-se acordul dela Potsdam, după care problemele privind Germania sunt supuse spre soluţionare celor 4 puteri — U.R.S.S, USA, Marea Britanie şi Franţa, — iar examinarea acestor probleme a fost încredinţată consiliului miniştrilor de externe reprezentând aceste puteri. Deasemenea nu se poate trece cu vederea faptul, că la această conferinţă separată a celor trei puteri au fost invitate să participe şi ţările Beneluxului (Belgia, Olanda şi Luxemburgul), deşi la ea n'au participat state limitrofe cu Germania ca Polonia, Cehoslovacia, precum şi alte ţări direct interesate.

Convocarea conferinţei separate dela Londra cu privire la problema germană dovedeşte că guvernele USA, Marii Britanii şi Franţei care au organizat această conferinţă, şi-au pus ca scop lichidarea consiliului miniştrilor de externe creat la conferinţa dela Potsdam, precmu şi lichidarea mecanismului de control quadripartit în Germania, instituit mai înainte, pe baza înţelegerii între cele patru puteri. Această încălcare a acordurilor anterioare între USA, URSS, Marea Britanie şi Franţa cu privire la problema germană, precum şi nerespectarea obligaţiunilor cu privire la consultarea ţărilor interesate, se petrec în văzul tuturora şi duc la zădărnicirea acordului dela Potsdam cu privire la demilitarizarea şi democratizarea Germaniei, având ca scop să nu admită repetarea agresiunii germane în viitor. Aceste încălcări ale acordurilor existente cu privire la Germania ating interesele vitale nu numai ale celor patru puteri ocupante ale Germaniei şi ale statelor care au fost supuse agresiunii germane, ci şi interesele tuturor ţărilor europene cari tind spre instaurarea unei paci solide şi durabile în Europa.

După cum se ştie, acordurile dela Ialta şi Potsdam au ca scop dezarmarea şi lichidarea industriei de război a Germaniei, surparea bazei însăşi a militarismului german şi neadmiterea refacerii Germaniei ca putere agresivă şi în felul acesta transformarea Germaniei într'un stat iubitor de pace şi democrat. Pe lângă aceasta, acordurile dela Ialta şi Potsdam prevăd şi obligaţia Germaniei de a plăti reparaţii şi prin aceasta, de a compensa, cel puţin în parte, daunele ţărilor ce au suferit de pe urma agresiunii germane.

Hotărîrile conferinţei dela Londra a celor trei puteri cu participarea Benelux-ului urmăresc alte scopuri. Aceste hotărîri nesocotesc sarcinile demilitarizării şi democratizării Germaniei, sarcinile transformării Germaniei într'un stat iubitor de pace şi democrat şi trec cu totul sub tăcere obligaţiunile de reparaţii ale Germaniei. Hotărîrile dela Londra urmăresc nu să prevină posibilitatea unei noi agresiuni germane, ci să transforme partea apuseană a Germaniei şi în primul rând industria din Ruhr într'un instrument pentru refacerea potenţialului de război al Germaniei, pentru a-l folosi

(Continuare în pag. 2-a)

Conferința dela Varșovia

Declarația miniștrilor de externe

(Urmare din pagina 1) în scopurile strategice de război ale Statelor Unite ale Americii și ale Angliei.

Se înțelege că un asemenea plan nu poate să nu creieze condiții prielnice pentru repetarea agresiunii germane. Totodată hotărîrile conferinței dela Londra arată în ce constă sensul adevărat al „Blocului militar occidental", creiat în ultimul timp de cătră guvernele Marii Britanii, Franței, Belgiei, Olandei și Luxemburgului, sub patronajul Statelor Unite ale Americii. Și mai fățiș decât „Blocul militar occidental" care cuprinde cele cinci state arătate, conferința dela Londra, la care au participat și Statele Unite ale Americii nu și-a pus ca sarcină prevenirea unei noui agresiuni germane, ci și-a pus cu totul alte scopuri. Recunoscând imposibilitatea de a atrage în planurile strategice de război ale U. S. A. și Marii Britanii întreaga Germanie, conferința dela Londra tinde să transforme zonele occidentale ale Germaniei, într'o bază a acestor planuri, rupând aceste zone de restul Germaniei.

1. Hotărîrile conferinței de la Londra sunt îndreptate spre desăvârșirea scindării și desmembrării Germaniei. Renunțând chiar și la recunoașterea verbală a unității politice și economice a Germaniei, asupra căreia înainte guvernele USA, Marii Britanii și Franței, făceau declarații, conferința dela Londra a pregătit crearea unui guvern pentru partea apuseană a Germaniei, despărțită de restul Germaniei, prin acțiunile separate ale puterilor amintite. In acest scop s'a prevăzut convocarea unei adunări constituante special aleasă, din reprezentanții provinciilor din zonele de ocupație engleză, americană și franceză, ceiace trebue să asigure pentru partea apuseană a Germaniei formarea unui guvern-marionetă din asemenea elemente germane, cari sunt pe placul autorităților de ocupație din zonele occidentale și sunt strâns legate cu monopolurile capitaliste americane și engleze dar nu sunt legate de poporul german și sunt ostile năzuințelor sale democratice. Aceasta înseamnă că între USA, Marea Britanie și Franța s'a încheiat o tranzacție pentru înfăptuirea scindării și desmembrării economice și politice a Germaniei și pentru crearea în zonele occidentale a unui guvern separat care trebue să se opună cererilor legitime ale poporului german cu privire la unitatea și democratizarea Germaniei. In afară de măsurile arătate mai sus relativ la scindarea și desmembrarea politică a Germaniei, guvernele USA, Marii Britanii și Franței aplică actualmente noi măsuri și în vederea scindării și desmembrării economice a Germaniei.

Imediat după terminarea conferinței dela Londra, guvernele USA, Marii Britanii și Franței au început să aplice reforma monetară separată, anunțată la 18 Iunie pentru zonele occidentale ale Germaniei, deși comunicatul menționat a trecut sub tăcere hotărîrile conferinței dela Londra asupra acestei probleme. Reforma monetară separată în zonele occidentale ale Germaniei a fost înfăptuită în ciuda necesității evidente de a înfăptui o reformă monetară unică pentru întreaga Germanie, pe bază unui acord între URSS, USA, Marea Britanie și Franța, așa cum propusese guvernul sovietic. In locul unui sistem monetar unic ce a existat până acum, cu aceiași marcă pentru întreaga Germanie, așa cum a fost stabilit la timpul său pe baza înțelegerii între cele patru puteri, guvernele USA, Marii Britanii și Franței au înfăptuit în mod separat reforma monetară și au stabilit pentru partea apuseană a Germaniei o altă marcă. Din punct de vedere economic, aceasta ridică un zid între partea apuseană a Germaniei și restul Germaniei și creiază noi și multiple greutăți pentru lichidarea ruinei economice și pentru refacerea economiei naționale a Germaniei. Intreaga reformă monetară din zonele occidentale ale Germaniei se înfăptuiește cu scopul de a asigura profituri pentru marii proprietari și în primul rând pentru acele monopoluri germane care au legături strânse cu monopolurile capitaliste americane și britanice, ceiace amenință cu creșterea șomajului și cu înrăutățirea situației materiale a oamenilor muncii din Germania occidentală și va duce la noi greutăți în relațiile economice cu alte țări. Acestea sunt consecințele inevitabile ale conferinței dela Londra, a cărei hotărâri duc la desăvârșirea scindării și desmembrării politice și economice a Germaniei.

2. — Infăptuirea politicii de scindare și desmembrare a Germaniei zădărnicește încheierea tratatului de pace cu Germania, fără de care nu se poate termina cu starea de război și regimul de ocupație ce s'au prelungit în Europa. Nu este întâmplător că în comunicatul despre conferința dela Londra nu se spune un cuvânt despre tratatul de pace cu Germania și nici nu se atinge chestiunea pregătirii tratatului de pace. Hotărîrile conferinței dela Londra a U.S.A., Marii Britanii și Franței, cu participarea Beneluxului, confirmă faptul că guvernele acestor puteri și cercurile germane apropiate de ele, nu sunt interesate la încheierea grabnică a tratatului de pace cu Germania și la evacuarea rapidă a trupelor de ocupație din Germania. In locul reglementării pașnice pentru întreaga Germanie, guvernele U.S.A. Marii Britanii și Franței au pregătit introducerea unui așa zis statut de ocupație în zonele occidentale ale Germaniei, la care face aluzii, în termeni dinadins vagi, comunicatul dela Londra. In timp ce interesele tuturor popoarelor iubitoare de pace cer grabnica încheiere a tratatului de pace cu Germania, care trebue să ridice regimul de ocupație în Germania și să redică pe deplin poporul german la condițiile unei desvoltări pașnice și democratice, guvernele U.S.A., Marii Britanii și Franței nu vor să admită grabnica încheiere a tratatului de pace cu Germania și tind să impună zonelor occidentale ale Germaniei „statutul de ocupație" al lor pentru a prelungi în mod arbitrar ocupația Germaniei, impunând populației germane povara cheltuelilor de ocupație pe ani îndelungați. Această politică a autorităților americane, britanice și franceze, care duce la subjugarea populației germane și la amânarea unei reglementări pașnice în Europa, este incompatibilă cu sarcinile transformării Germaniei într'un stat iubitor de pace și democrat, este deasemeni incompatibilă cu năzuințele popoarelor spre o grabnică instaurare a unei păci democratice în Europa.

3. — Hotărîrile adoptate de conferința dela Londra cu privire la structura de stat în zonele occidentale ale Germaniei sunt pătrunse de un spirit antidemocratic. Toate pregătirile pentru convocarea așa zisei adunări constituante și pentru elaborarea constituției germane sunt lăsate în mâinile celor trei guvernatori militari și primilor miniștri ai provinciilor din zonele occidentale de ocupație ale Germaniei. Dela aceasta au fost cu desăvârșire înlăturate partidele democratice, sindicatele și alte organizații democratice, care reprezintă interesele poporului german. Interesele păcii și securității popoarelor Europei cer lichidarea centralizării hitleriste a administrației de stat a Germaniei, care a desființat „Landtag"-urile și administrația autonomă a provinciilor, și restabilirea centralizării administrației care a existat până la regimul hitlerist, restabilirea „Landtag"-urilor și a două camere pentru întreaga Germanie. Aceasta va asigura unitatea Germaniei și transformarea statului german pe baze pașnice și democratice, cu condiția de a se da posibilitatea unei activități libere organizațiilor democratice. Hotărîrile conferinței dela Londra merg cu totul în altă direcție. Sub pretextul de a nu admite restabilirea unui Reich centralizat, conferința dela Londra încearcă să arunce Germania înapoi și să impună poporului german structura de stat federală, unde puterea principală se dă provinciilor separate, iar administrația generală de stat este limitată la funcțiuni secundare, deși aceasta este în contradicție cu desvoltarea actuală a statelor democratice. Acest plan anglo-francoamerican urmărește scopurile desmembrării Germaniei ceeace duce la desființarea statului german independent. Infăptuirea acestui plan de federalizare (desmembrare) a Germaniei lasă idela unității Germaniei în mâna șovinîștilor și revanșarzilor germani care tind spre restaurarea Germaniei ca o țară militaristă, dominând alte popoare. Ca urmare la aceasta va reînvia ideia revanșei, se va intensifica șovinismul pentru care în Germania există un teren favorabil și se vor crea condițiuni pentru apariția de noi Bismărci sau chiar de noi Hitleri. Dacă năzuința poporului german spre o Germanie unită va deveni din nou o armă în mâinile șovinîștilor și militariștilor germani, care au primit deja multe încurajări din partea autorităților de ocupație din zonele occidentale ale Germaniei, atunci aceasta va duce în mod inevitabil la repetirea agresiunii germane cu urmări dintre cele mai grele pentru popoarele Europei, și în același timp și pentru poporul german, ceeace obligă popoarele iubitoare de pace să intensifice măsurile de luptă împotriva atâțătorilor la un nou război.

4. — Politica dusă de puterile ocupante din zonele occidentale ale Germaniei încurajează elementele germane revizioniste. Din partea lor se duce o campanie împotriva acorduri or adoptate la conferințele dela Ialta și Potsdam cu privire la democratizarea și demilitarizarea Germaniei cu privire la obligațiunile ei în ce privește compensarea pagubelor pricinuite de agresiunea garmană, și împotriva cunoscutelor hotărîri referitoare la transferarea populației germane, cu încercări de a folosi această populație în scopuri dușmănoase statelor vecine. Campania elementelor revizioniste germane este îndreptată îndeosebi împotriva frontierei polono-germane de pe Oder și Neissa de Vest, care este o frontieră de nezdruncinat — o frontieră a păcii. Conferința dela Londra ocolește problemele campaniei revizioniste, încurajând în felul acesta tendințele agresive din sânul cercurilor reacționare germane. In aceste condițiuni aplicarea de măsuri împotriva oricărei activități revizioniste constituie una din condițiile cele mai importante ale întăririi păcii și securității popoarelor Europei.

5. — Hotărîrile conferinței dela Londra a celor trei puteri subordonează economia Germaniei occidentale scopurilor Statelor Unite ale Americii și Angliei, făcând-o dependentă de aplicarea așa zisului „plan Marshall" în Europa. Aceasta înseamnă că industria și alte ramuri ale economiei Germaniei occidentale vor fi încătușate de planurile monopolurilor capitaliste americane și engleze cari tind să subjuge întreaga viață economică a zonelor occidentale ale Germaniei și nu sunt deloc interesate în refacerea și în desvoltarea adevărată a industriei de pace germane, pe care o consideră ca pe un concurent al lor. Aceasta politică de expansiune urmărește întărirea dependenței țărilor alegate prin „planul Marshall" cu monopolurile americane și britanice.

Refacerea și desvoltarea industriei de pace a Germaniei nu numai că nu contrazice interesele altor popoare, dar corespunde sarcinilor refacerii economice a Europei. Poporului german trebuie să i se dea posibilități largi pentru refacerea și desvoltarea industriei de pace, a agriculturii, a transporturilor, precum și a comerțului exterior, căci fără aceasta Germania nu poate să existe și nu poate să-și îndeplinească obligațiunile de reparațiuni față de țările ce au suferit de pe urma agresiunii germane. Totodată, în timpul unei perioade stabilite trebue menținut controlul celor patru puteri pentru a nu admite refacerea industriei de război germane și a militarismului german.

Includerea economiei zonelor occidentale ale Germaniei în „planul Marshall" înseamnă — includerea acestei părți a Germaniei în scindarea întregii Europe în două lagare, înfăptuită după „planul Marshall": în lagărul statelor europene care au acceptat planul Marshall și în consecință sunt supuse controlului Statelor Unite ale Americii, de o parte, și de altă parte, în lagărul țărilor europene între care se numără URSS și republicile de democrație populară cari nu admit amestecul strain în treburile lor interne. In felul acesta conferința dela Londra nu numai că desăvârșește aplicarea planului de scindare și desmembrare a Germaniei, dar totodată în conformitate cu „planul „Marshall" ea adâncește mai departe scindarea țărilor Europei în lagăre opuse unul altuia.

Se înțelege că înfăptuirea unei astfel de politici a USA, Marii Britanii și Franței, pune economia zonelor occidentale ale Germaniei în condițiuni, insuportabile de subordonare planurilor expansioniste ale capitalului străin, care nu ține seama în nici o măsură de interesele Germaniei democratice.

6. — Conferința dela Londra a adoptat o hotărîre specială în chestiunea Ruhr-ului. S'a hotărît crearea unui organ special pentru controlul repartiției carbunelui, cocsului și oțelului din Ruhr, compus din reprezentanții puterilor participante la conferința dela Londra, scoțând de sub controlul acestui organ producția de cărbuni, cocs și oțel, lucru prin care se asigură păstrarea situației dominante a nonopolurilor financiaro-industriale americane și britanice din industria Ruhr-ului. In felul acesta în loc de a preda trusturile și cartelurile carbonifere și metalurgice din Ruhr în proprietatea poporului german, lucru asupra căruia insistă Uniunea Sovietică, cât și alți participanți ai conferinței de față, guvernele USA și Marii Britanii păstrează de fapt în mâinile lor industria grea din Ruhr, excluzând dela participare la controlul producției Franța și U.R.S.S. și dela orice influență organizațiile democratice germane. Prin aceasta se înlesnește posibilitatea unei tranzacții între monopolurile americane și britanice de o parte și magnații germani ai industriei carbonifere și de oțel din Ruhr de altă parte, ceiace crează posibilitatea refacerii potențialului de război al Germaniei și a creierii forțaului unei noi agresiuni germane. Nu este greu de înțeles că o asemenea politică este cu totul incompatibilă cu interesele păcii, cu interesele poporului german și alte popoare din Europa. Numai transferarea industriei grele din Ruhr din mâinile poporului german și stabilirea pe un anumit termen a controlului asupra producției și reparației producției industriei din Ruhr din partea celor patru state — U.R.S.S., USA, Marea Britanie și Franța — cari împreună pot asigura desvoltarea industriei din Ruhr exclusiv în scopuri pașnice, ar da posibilitatea de a rezolva problema Ruhr-ului în interesele păcii și securității popoarelor Europei.

7. — Din toate cele spuse se vede că hotărîrile dela Londra constituie o grosolană încălcare a acordurilor dela Ialta și Potsdam în chestiunea unității Germaniei și a aplicării demilitarizării, denazificării și democratizării Germaniei, a nimicirii potențialului de război al Germaniei și a lichidării condițiilor cari pot întesni o nouă agresiune germană. Ținând seama de aceasta, trebuie considerată ca lipsită de bază declarația din comunicatul dela Londra, că hotărîrile dela Londra sunt menite să asigure realizarea în viitor a înțelegerii între cele patru puteri în chestiunea Germaniei. Netemeinicia unei asemenea declarații se vede deja din faptul, că hotărîrile dela Londra se găsesc în completă contradicție cu hotărîrile adoptate anterior la conferințele dela Ialta și Potsdam, zădărnicind și acordul cu privire la stabilirea mecanismului de control quadripartit pentru Germania și acordul privitor la examinarea problemei germane în consiliul miniștrilor de externe cu participarea celor patru puteri. Conferințele separate dela Londra ale celor trei puteri cu participarea Beneluxului, hotărîrile separate dela Londra ale acestor puteri nu numai că nu pot să înlesnească realizarea unui acord între cele patru puteri în chestiunea Germaniei, dar subminează și încrederea popoarelor în acordurile internaționale la cari participă USA și Marea Britanie. Nu e greu de înțeles că violarea acordurilor internaționale adoptate nu poate crea încrederea față de acei ce calcă aceste acorduri. Ținând seama de cele ex use, noi refuzăm să recunoaștem hotărîrile conferinței dela Londra vreo putere legală și vreo autoritate morală.

8. — In conformitate cu acordurile dela Ialta și Potsdam în chestiunea Germaniei, guvernele U. R. S. S, Albaniei, Bulgariei, Cehoslovaciei, Iugoslaviei, Poloniei, României și Ungariei consideră ca urgentă rezolvarea în primul rând a următoarelor chestiuni:

1. — Aplicarea, în baza acordului între Marea Britanie, URSS, Franța și USA, a măsurilor cari asigură desăvârșirea demilitarizării Germaniei.

2. — Stabilirea pe o anumită perioadă a controlului celor patru puteri — Marea Britanie, URSS, Franța și USA — asupra industriei grele din Ruhr în scopul desvoltării ramurilor de pace ale industriei din Ruhr și neadmiterea refacerii potențialului de război al Germaniei.

3. — Soluționarea în baza acordului între Marea Britanie, U.R.S.S., Franța și U. S. A. a unui guvern provizoriu, pașnic și democratic pentru întreaga Germanie, compus din reprezentanții partidelor și organizațiilor democratice din Germania, în scopul de a crea garanții împotriva repetării agresiunii germane.

4. — Incheerea tratatului de pace cu Germania în conformitate cu hotărîrea dela Potsdam, astfel încât trupele de ocupație ale tuturor puterilor să fie retrase din Germani în termen de un an după încheierea tratatului de pace.

5. — Elaborarea măsurilor cu privire la îndeplinirea de către Germania a obligațiunilor sale de reparații față de statele ce au suferit de pe urma agresiunii germane.

Treaba merge acum din plin

(Urmare din pag. 1-a)

tante cantități de sârmă pentru bobinaj, șuruburi de tot felul, șuruburi de lemn pentru șpuleri. Ba mai mult chiar. Muncitorii dela atelierul mecanic au arătat că piesele care patronii spuneau mereu că nu pot fi importate decât din străinătate și deaceea nu pot fi puse în funcție toate mașinile, pot fi fabricate în condiții mulțumitoare de ei.

Noi mașini puse în funcție

Având la îndemână piesele necesare au putut fi puse în funcție după 11 Iunie, următoarele mașini:

O mașină soffitiner, o mașină de tăiat cânepă, o mașină de capsuri, (țevi oarbe), un urzitor la țesătorie,

Deasemeni au fost amenajate injectoare pentru răcit apă, ceeace va mări mult producția la războaie.

In câteva zile vor fi instalate și ventilatoarele noi la țesătorie.

Până la 1 August, vor lucra toate războaiele

La 11 Iunie, ne spune directorul Vestler am găsit în lucru 30 războaie, Până la 1 Iulie, vom pune în funcție încă 20 războaie iar până la 1 August, fabrica va lucra cu toate cele 60 de războaie câte le posedă; nu va mai exista mașina întepenită.

In loc de 500 fuse câte am găsit în activitate la 11 Iunie până la 15 Iulie, vor funcționa 1000 fuse.

Acesta este răspunsul muncitorilor dela Textila la actul revoluționar al naționalizării.

Cheltuielile de regie

au fost și vor fi mereu micșorate dela schimbarea conducerii.

Toată pletora de directori cu cheltuielile de deplasare care nu erau chiar așa de mici, cu telefoane etc... au dispărut. Peste tot se instaurează economia cea mai strictă.

Grija pentru muncitori

O atenție deosebită se dă astăzi muncitorilor. In fabrică vor fi reparate podelele, lucru care nu s'a mai făcut de mulți ani de zile. Podețe speciale de lemn vor fi așezate la filatură pentruca oamenii să nu stea cu picioarele pe ciment.

Vor începe și o serie de reparațiuni urgente la locuințele muncitorilor.

Producția în continuă creștere

In săptămâna dela 1-7 Iunie, s'au prelucrat 742 kg. pânză. După actul naționalizării, producția a crescut în mod continuu.

Astfel dela 11-18 Iunie s'au prelucrat 1718 kg. pânză iar dela 18-25 Iunie 2507 kg. pânză.

Pentru viitor muncitorii și-au luat angajamentul să sporească producția și mai mult.

Z. SANDU

Declarația dela Varșovia

(Continuare din pagina 1-a)

precum și controlul pe un timp anumit al producției și repartiției produselor industriale din Ruhr din partea tuturor celor patru puteri ocupante, URSS, USA, Anglia, și Franța.

In acest fel declarația dela Varșovia preconizează singura politică potrivită cu interesele păcii și securității tuturor popoarelor inclusiv cel german îndrumat pe calea unei desvoltări pașnice și democratice.

Punctul de vedere cuprins la Varșovia este semnificativ pentru structura țărilor reprezentate la acea Conferință și caracterizează regimul de democrație reală al acestor țări.

Așa cum a subliniat d. V. Molotov înainte de a pleca din Varșovia: „Numai Uniunea Sovietică și țările noilor democrații, după cum reese din declarație, au putut să prezinte un asemenea program referitor la chestiunile germane, care să corespundă intereselor tuturor națiunilor și să servească în mod real cauzei păcii, a democrației și a socialismului".

Și cum a arătat în discursul său primul ministru polonez Cyrankievicz, conferința n'a reprezentat numai glasul națiunilor reprezentate acolo, ci „toate celelalte națiuni care, împotriva voinței guvernelor lor, luptă pentru pace și progres, imensele mase populare ale căror aspirații spre pace sunt încă subestimate de imperialiști și atâțătorii la război".

Declarația dela Varșovia a demascat uneltirile și politica trădătoare a guvernelor supuse dominației Wall-Streetului.

Poporul român care a luptat cu hotărâre împotriva imperialismului german are astăzi tot interesul ca declarații de la Varșovia să fie aplicată imediat pentru pacea și securitatea popoarelor lumii.

Din lumea filmului

Vladimir Pozner

Recent au fost terminate două filme după două scenării ale cunoscutului scenarist progresist american Vladimir Pozner, unul din cei acuzați pentru democrație de comisia Mundt.

In Cehoslovacia

la Marianska Lasne între 17 Iulie și 2 August va avea loc un festival internațional al filmului.

„Pământul tremură"

este un nou film italian turnat în Sicilia. In acest film nu apare nici un actor cunoscut, distribuția fiind susținută de pescari și mineri sicilieni.

Viața lui Ceakowski

se transpune actualmente pe ecran în studiourile sovietice după un scenariu scris de I. Isok.

Bela Balasz

marele teoriticean ungur autor a numeroase cărți despre arta cinematografică și a multor scenarii e vizitat Parisul, luând parte la primele ședințe ale Biroului Internațional de Filmologie de la Sorbona.

INFORMAȚIUNI

Personal al Arhivelor Statului Iași îndreptățit a fi chemat în funcții superioare

Următorul personal al Arhivelor Statului, direcția generală Iași este îndreptățit a fi chemat în funcții superioare :

Turcu Constantin arhivist șef, Ceredarec Nicolae arhivist, Gheorghiu Elena arhivar ajutor, Anghel Rodica paleograf, Sofronie Elisabeta paleograf.

Cercul ARLUS al Teatrului Național

pregătesc spectacolul : „Undeva la Moscova" (Cine m'a salvat), de M. Cervinschi.

Piesa, în 10 tablouri, se repetă acum pe scena Teatrului Național, în rolurile principale fiind : d-nele : Silvia Ionașcu, Margareta Baciu, Florica Foca, Liliana Budescu, Elena Ventonic, Maria Luca : d-nii Ion Schimbinschi, Remus Ionașcu, Mihii Grosariu, Macovei, și d-na Mărioara Davidoglu. Direcția de scenă I. R. Matache.

Premiera va avea loc Joi, 8 Iulie a. c. Bilete se găsesc la Filiala ARLUS din ... Păcurari Nr. 3. ... acestui spectacol ... imbogățirii biblioteci... ialei ARLUS.

Suspendat din serviciu

Dl. Hă... Manole, subșef de birou la Inspectoratul V. Regional M. A. T. Iași a fost suspendat din serviciu.

Personal angajat la Direcția Regională Silvică Iași

Următorul personal a fost angajat în Direcția Regională Silvică Iași din Administrația Regiei pentru exploatarea și industrializarea lemnului :

Ciubotaru Mihai în funcția de impiegat ; Druțu Traian la Ocolul Silvic Ciurea în funcția de inginer silvic stagiar ; Cuptor Gheorghe la Ocolul Silvic Purceni în funcția de inginer silvic stagiar; Siminiciuc Ilie la Ocolul Silvic Dolhasca în funcția de subinginer silvic ajutor și Diaconescu Aurel la Ocolul Silvic Fâstâci în funcția de subinginer silvic ajutor.

Rectificări de vechime

In Monitorul Oficial Nr. 144 (partea I-a B) din 25 Iunie 1948 decizia Ministerului Cultelor prin care se fac ratificări de vechime la o serie de profesori dela Seminarul Teologic Iași.

Tânăr înecat

O impresionantă nenorocire a fost înregistrată acum câteva zile în localitate.

In timp ce se scălda în Prut, tânărul Sabo Iosif din cartierul Țuțora, a fost prins de un vârtej și înecat.

Cadavrul n'a putut încă fi pescuit.

Cadavrul unui necunoscut găsit pe malul Prutului

In cursul zilei de eri, mai mulți săteni din comuna Zvoloteni au anunțat organele Jandarmerești că au găsit pe malul Prutului cadavrul unui tânăr necunoscut, aruncat de ape.

Cercetările jandarmilor, n'au reușit încă să stabilească identitatea cadavrului.

Serbarea școlară de la Institutul Surdo-muți

Direcțiunea Institutului de Surdo-Muți, din str. 7meu Nr. 3, organizează pentru ziua de 29 Iunie a. c. orele 16.30 în localul Institutului, serbarea de sfârșit de an.

La această serbare, se va constata modul în care copiii surdo-muți, prin metode speciale de demutizare, pot deveni vorbitori ; tot odată, se va mai constata că prin meseriile pe care le învață în ateliere, copiii surdo-muți, se pot încadra perfect în câmpul muncii, devenind și ei cetățeni utili Republicii noastre Populare.

Ar fi bine ca la această serbare publicul ieșean să ia parte în număr cât mai mare.

Noul conducător al Inspectoratului V Regional MAT Iași

Dl. inginer Ciolac Ioan controlor tehnic a fost mutat, în interesul serviciului dela Dej la Iași și se deleagă cu conducerea Inspectoratului V Regional M.A.T. Iași.

A N U N Ț

Se aduce la cunoștința cititorilor revistei

REALITATEA ILUSTRATĂ

că vor beneficia de o

reducere de 50 la sută

la filmele sovietice ce vor rula începând dela 1 Iulie 1948, la Cinematografele Sidoli și Phöenix, pe baza unui bon ce va fi publicat în corpul revistei.

Direcțiunea

D O C T O R
A. ABERMANN
SPECIALIST în BOLI de COPII și SUGARI
Consultă în str. Gh. Dimitrov (fost. str. I. C. Brătianu 30)

SIDOLI prezintă o premieră franceză **SIDOLI**
PERLA STUDIOURILOR PATHE
Vraja Tinereței
cu : Edwige Feuillere, — Jean Tissier
FILMUL DRAGOSTEI — FILMUL TINEREȚEI
Complectare cel mai recent jurnal de actualități

PHOENIX prezintă o PRODUCȚIE EPOCALĂ
cu începere de Marți 29 Iunie Premieră Germană 1948
Lacrimi de artist
(A c r o b a t u l)
cu : Charlie Rivel, Kahte Dyckhoff, Hans Junkerman, Fritz Kampers
Viața și dragostea celui mai celebru acrobat al lumii
Complectare Jurnal de actualități

Sâmbătă și Duminică au avut loc

Mari competiții

de atletism, foot-bal și șah, în cadrul „Cupei Unității Tineretului" la Iași

Masiva participare a tineretului muncitoresc

Sâmbătă și Duminică au continuat în localitate, competițiile sportive în cadrul „Cupei Unității Tineretului" s'au înregistrat următoarele rezultate :

U. T. M.

Sâmbătă : Foot-ball

Căminul CFR — Meseriașii CFR : 1-2

Selecționata CFR—Uzina : 2-2 (2-1)

Duminică : Atletism

100 m. plat. S'au prezentat 34 alergători, în finală calificându-se doar 2 : Vasilu Sever (U.T.M) și Brișcaru Const. (Arte-Grafice). Finala a revenit la mare luptă primului care a realizat 13, 2 sec. în timp ce secundul a parcurs distanța în 14, 1 sec.

800 m. plat. S'au prezentat 9 concurenți. In finală au rămas Antighiu și Tramaciu.

Primul a câștigat proba, realizând 2,28 sec, iar secundul s'a dovedit a fi un bun finalist, reușind a termina cursa în 2,30 sec.

3000 m. s'au prezentat 6 concurenți. Cursa a fost câștigată de Brișcaru T. (Arte Grafice), în timpul de 11 minute, 5 secunde și 4 zecimi, finalist a fost Copaci (Sind. Imbrăcăminte) care a realizat 11 minute, 22 secunde și 3 zecimi.

Foot-ball

Duminică dimineață s'a rejucat matchul Țesătura-C.A, M., match ce s'a terminat prin victoria la limită : 1-0 (1-0) a textiliștilor, unicul goal al partidei fiind încris de Scwartz Marcel.

Șah

In sala U.T.M. au început primele jocuri de șah între organizațiile de bază care fac parte din U.T.M.

Datorită numărului prea mare de concurenți, aceștia au fost împărțiți în 3 serii.

In prima serie au fost 32 de concurenți, finala urmând a se disputa azi între M. Schwartz (Textiliști) și Avi Lauterbach (Cinematografiști).

La proba femenină, finala a revenit tinerei Weinștein Frida (cinematografiști) care a dispus cu 2-0 de Leanca Codreanu (Telefoane).

In celelalte 2 serii, jocurile vor continua în tot cursul acestei săptămâni.

Festivalul de la Teatrul Național organizat de Sindicatul Corpului Didactic Universitar

Vineri a avut loc la Teatrul Național un festival dat de Sindicatul Corpului Didactic Universitar.

Festivalul a fost deschis prin conferința d-lui prof. dr. ing. A. Romanovici care a tratat despre „Naționalizările, actul revoluționar dela 11 Iunie 1948".

A urmat apoi un scurt program artistic. S'a jucat piesa într'un act „Veste Mare" de Șt. Freamăt.

Programul artistic a continuat cu un concert dat de Filarmonica Moldova.

S'au executat 1) *Tchaikovscky* : Simfonia patetică. 2) Tchaikovscky ; Capriccio italian.

Carnet polițienesc

Tentativă de sinucidere

O impresionantă tentativă de sinucidere s'a produs în cursul nopții trecute în localitate.

Trecând pe str. Tatarași, câțiva cetățeni au găsit la marginea trotuarului pe femeia Baer Antoneta, zvârcolindu-se în chinuri groaznice. Ea a fost transportată la spital.

Din cercetările poliției rezultă că ar fi vorba de o decepție sentimentală.

Spargere la cooperativa C. F. R. Nicolina

O îndrăzneață spargere a fost săvârșită în cursul după amiezii de eri la cooperativa atelierelor C.F.R. Nicolina.

Răufăcătorii introducându-se prin forțarea unui geam în cooperativă, au sustras suma de 69.000 lei, ce se afla într'un sertar și o cantitate de produse C.A.M.

In urma cercetărilor întreprinse de d. plutonier șef Biciușcă, șeful sectorului de jandarmi C.F.R. Iași, spărgătorul a fost identificat în persoana individului Orășeanu Ion din str. Gh. Tomșa 26.

Asupra spărgătorului s'a găsit suma de 65.000 lei și o parte din țigări.

Furturi

In cursul nopții trecute, organele poliției locale au arestat pe individul Tarhon Gh. găsit în curtea Liceului Sf. Sava cu o legătură cu lucruri.

Fiind cunoscut ca un vechi recidivist, Tarhon a fost supus unui sever interogatoriu.

Din declarațiile acestuia reese că împreună cu alți doi spărgători s'au introdus în locuința d-nei Pitaru Silvia de unde au sustras diferite obiecte de îmbrăcăminte. De acolo, răufăcătorii au pătruns prin forțarea unei gratii în atelierul de cizmărie „Meseriașii Asociați" din str. C. Negri 28, sustrăgând 35 kgr. talpă, 25 perechi pantofi, piele, etc.

Cercetările continuă.

Alte serbări școlare

în localitate

La Liceul de fete „Mihail Kogălniceanu" al profesorilor asociați din Iași a avut loc Sâmbătă serbarea de sfârșit de an. Au participat profesorii școlii, numeroși părinți și toate elevele.

Au rostit cuvântări d-na directoare Roșescu, care a făcut un bilanț al activității didactice, d-na Rodica Barbu, consilier educativ, care a subliniat progresul în ceeace privește încadrarea elevelor într'un nou ritm de muncă în vederea perfecționării profesionale pentru propășirea Republicii.

A mai vorbit o elevă în numele U.A.E.R., după care a urmat împărțirea premiilor și acordarea drapelului roșu al muncii.

In numărul viitor vom publica lista premiantelor școlii.

*

Tot Sâmbătă 26 Iunie a avut loc în sala Trianon serbarea școlilor primare de fete „Steaua" și de băieți „M. B. Wachtel". A vorbit d-l director M. Sumer, după care a urmat un reușit program artistic executat de elevii școalelor, program compus din coruri, recitări și scenete.

Reușita serbare s'a încheiat cu distribuirea premiilor.

Lista premianților

la Liceul Comercial - Vaslui

Cl. I-a. Dobrescu Gh., Sanie Silviu, Cucu Petre.

Ciubotaru Const., Bălănescu Const. mențiune,

Cl. II-a Petcu. Const.

Gorjan Mihai, Rubtov Leonida, mențiune.

Cl. III-a Vrânceanu Dumitru, Silvestru Ionel, Macarie Grig. Râmbu Aurel.

Cl, IV-a Rotaru Dumitru Vuza Adrian.

Cocuz Emil mențiune.

Cl. V-a Soroceanu Gh.

Boboc Ștefan, Mihai Ioan mențiune.

Cl. VI-a Tănase Oct. premiul I-iea pe școală, Galer Copel, Coatu Emil.

Cl. VII-a Vărlan Vasile, Sârbu Ioan, Bălan Const.

Cl. VIII-a Turbatu Petre, Vieru Vasile.

Diaconu Emil, Pintea Ioan mențiune.

PIERDUT 3 cartele de alimente, pe numele Neculai, Ana și Rodica Horodniceanu Iași. Le declară nule.

CU 500 LEI

învățați fie DACTILOGRAFIA (mașina de scris), fie STENOGRAFIA, CONTABILITATEA CORESPONDENȚA, LUCRARI DE BIROU sau LIMBI STRAINE, ca Engleza, Rusa, Franceza, Germana.

Se eliberează DIPLOMĂ.

Se fac înscrieri de începători și avansați și

Se scrie, se copiază și se TRADUCE în și din limbile de mai sus orice acte, corespondență, literatură etc.

Adresați-vă la **singura** ȘCOALA de STENO-DACTILOGRAFIE din str. Muzelor Nr. 9 (vis a vis de Liceul Oltea Doamna), la orice ora din zi.

D O C T O R
IOAN GASPAR
Directorul Sanat. Bârnova
Specializat în
B O L I D E P I E P T
LA PARIS
Consultă în fiecare Joi între orele 10-13 dim. și 5-8 d. a. Marți și Sâmbătă între orele 5-7 d. a. în str. Buna Vestire Nr. 8 etaj 1
Telefon 2495
R A Z E X

Republica Populară Română
Primăria Municipiului Iași

C O M U N I C A T

Primăria Municipiului Iași aduce la cunoștința celor interesați că din motive sanitare deshumarea ostașilor dela Cimitirul Sf. Vasile, pentru a fi reînhumate la Monumentul Eroilor, care se anunțase pentru ziua de 30 Iunie a. c. se amână pentru o dată ce se va anunța din timp prin presă.

Primar, A. PALUGA
Secretar General,
G. G. Săvescu

Republica Populară Română
Primăria Municipiului Iași

C O M U N I C A T

Se aduce la cunoștința cetățenilor prestatori bărbați între 21—60 ani, că termenul de predarea declarațiilor de impunere la prestație, s'a prelungit până în seara zilei de Sâmbătă 3 Iulie a. c.

Acesta fiind ultimul termen acordat pentru depunerea declarațiilor, cetățenii sunt rugați a le depune în termenul arătat, în caz contrar vor fi considerați evazioniști și impuși la de 3 ori prestația conform art. art. 14 din Legea Prestațiilor.

Primar, A. PALUGA
Secretar General,
G. G. Săvescu

PIERDUT buletinul populației pe numele Porumb Elena Com. Bucium Jud. Iași. Il declar nul.

Abonați-vă la OPINIA

COMUNICAT

Aducem la cunoștința comercianților din orașul și Județul Iași că sunt obligați a poseda LISTE DE PREȚURI întocmite de Organizația Profesională U. S. I. C.

Prețurile de liste trebuiesc puse imediat în aplicare, iar acei ce vor fi găsiți la Controlul organelor noastre, fără aceste liste, vor fi trimiși în judecată conform Legii Sabotajului Economic.

SERVICIUL JUD. DE CONTROL ECONOMIC IAȘI

M A G A Z I N U L
„RAMONA"
STRADA ȘTEFAN CEL MARE Nr. 13
anunță că a primit un mare transport de :
STOFE bărbătești desene exclusive, stofe pentru Taiere de damă, MUNCITORUL, ZEFIR, FINETTE
La orice cumpărătură prezentarea Buletinului Biroului Populației este obligatorie.

IN SFARȘIT
UN FILM BUN
FETE
FARA UNIFORMA

IN CURAND — IN CURAND
„MELODIA TINEREȚII"
pretext muzical în 2 acte și 24 tablouri
la Grădina
POMUL VERDE

Cooperativa de producție
„Reconstrucția Populară"
Aduce la cunoștință pe această cale tuturor instituțiilor de Stat și particulare, proprietarilor de imobile din Iași și jud. Iași că execută următoarele lucrări : Proecte, Expertize, Lucrări de construcții civile, de beton armat, de drumuri, lucrări de artă, instalații technice sanitare, instalații electrice, lucrări în ceramică, binale și lucrări în tâmplărie.
Pentru orice informațiuni, vă rugăm a vă adresa la sediul nostru din str. Ștefan cel Mare Nr. 51, Telefon 1834.
COMITETUL

1984

ULTIMA ORA

Importante măsuri luate de Ministerul Finanțelor

Reduceri și scutiri de taxe vamale. Pedepsirea exemplară a falsificatorilor de timbre

Regimul fiscal al societăților comerciale de Stat

Prezidiul Marii Adunări Naționale a R. P. R., a semnat decretul întocmit de Ministerul de Finanțe, pentru modificarea legii vămilor și a unor dispoziții din legile de impozite.

Potrivit dispozițiunilor cuprinse în acest decret, mărfurile părăsite de bună voie de către proprietari și aflate în vămi, vor deveni proprietatea Statului și se vor vinde prin licitație publică.

Mărfurile supuse stricăciunei și neridicate în termen, se vor putea vinde imediat prin licitație publică cu dispensă de autorizație de import.

Reduceri și scutiri de taxe vamale

Decretul prevede apoi unele dispoziții privitoare la reducerea, scutirea și desființarea unor taxe și impozite percepute la importul mărfurilor.

Astfel se acordă următoarele reduceri: taxa de 16 la sută ad-valorem la importul mărfurilor se reduce la 14 la sută; taxa de 50 la sută ad valorem datorate la impozitul de materiale necesare industriei petrolifere, fire de bumbac, fire de lână, minereuri de aramă, deșeuri de aramă veche, precum și sfărămături de obiecte de aramă destinate retopiri,

Se reduce la 1|8 cota unificată respectivă ce se percepe la importul de electrozi.

Se reduce la 25 lei pentru suta de kgr., taxa de autorizație ce se percepe la vămi pentru sămânța de sfeclă importată.

Dreptul de import cuvenit la articolele tarifare mai jos notate, se scutesc de toate drepturile vamale: autovehicule și piese de mașini conform specificației din art. 6 al decretului sus amintit.

La aceste importuri se va percepe numai o taxă vamală de 5 și 10 la sută ad valorem.

Materiile prime, piesele și accesoriile ce servesc la fabricarea de tractoare agricole, importate de fabricile de tractoare agricole, se scutesc de toate drepturile de import,

Se desființează taxele și impozitele specificate: taxa vamală cu caracter statistic de 2 la sută taxa de uzaj, taxele ce grevează importul aparatelor de recepție radiofonică, taxa de 2 la sută ad valorem la importul de hârtie taxa de timbru statistic.

Pedepsirea infracțiunilor vamale.

Infracțiunile vamale, în afara sancțiunilor cu caracter fiscal se pedepsesc ca infracțiuni de sabotarea economiei naționale potrivit legii vămilor și legii pentru reprimarea speculei ilicite și sabotajului economic.

Modificarea legii pentru sancționarea evaziunilor fiscale

In continuare decretul prevede unele dispoziții privind contribuțiunile directe, procedura fiscală și sancționarea evaziunilor fiscale.

Astfelf, dispozițiunile art. 7 din legea Nr. 344 | 947, pentru sancționarea evaziunilor fiscale se modifică astfel: nevărsarea în termenele fixate a impozitelor care se realizează pe cale de reținere și vărsare, prin plata directă sau pin aplicare și anu'are de timbru, se consideră delict de sabotaj și se pedepsesc pe lângă amenzile prevăzute de legile fiscale și cu închisoare corecțională.

Pedepsirea falsificatorilor de timbre

Acei care vor contrafăce vor falsifica ori vor încerca, să contrafacă timbrele de orice fel ale Statului, chiar dacă nu le vor fi întrebuințat, precum și acei care vor procura și vor participa la aceste fapte, se vor pedepsi cu muncă silnică dela 10—25 ani.

Nu se pot acorda circumstanțe atenuante.

Arestarea preventivă a acuzaților trimiși în judecată este obligatorie.

Regimul fiscal al societăților comerciale de Stat

Vânzările de produse și mărfuri dela Societățile Comerciale de Stat, „Centrocomuri", către magazinele de Stat sunt scutite de impozitul proporțional de timbru.

Operațiunile de finanțare și credit între Societățile Comerciale de Stat și Magazinele de Stat sunt deasemeni scutite de taxele și impozitul de timbru precum și de impozitul mobiliar la dobânda rezumate.

*

Decretul urmează să apară în Monitorul Oficial.

10.000 copii pleacă în coloniile școlare

BUCUREȘTI 29. — Ministerul Sănătății în colaborare cu Uniunea Femeilor Democrate din România și Crucea Roșie va trimite anul acesta la băi, 10.000 copii, între 7 și 12 ani. Coloniile vor funcționa în lunile Iulie și August. Vor fi trimiși la mare 3000 copii, iar la munte 7000 copii. Cei dela munte vor pleca într'o regiune a Brașovului, iar cei pentru mare vor pleca la Eforia.

Copiii din provincie vor pleca în ziua de 4 Iulie, trecând prin București. In gările principale, vor fi servicii de asistență.

Normele de acordare a concediilor de boală și de odihnă

— Ce prevăd dispozițiile în vigoare. Interpretarea dată de Ministerul Muncii

In legătură cu dreptul la concediu de odihnă sau de boală al salariaților firmelor particulare. Ministerul Muncii a dat inspectoratelor locale și regionale de muncă următoarele dispoziții:

Salariații cari au cel puțin un an vechime neîntreruptă în întreprindere au drept la un concediu de odihnă și numai la unul în fiecare an, a cărui durată se stabilește în raport cu vechimea în câmpul muncii sau cu vârsta, după cum este mai avantajos pentru salariați, potrivit legii Nr. 314 din 1946.

Dacă concediul de odihnă este mai mic decât cel prescris pentru băi, atunci se va acorda în continuare un concediu fără plată pe tot restul timpului cât durează cura de băi.

Concediul de boală

In cecace privește concediul de boală se face următoarea distincție:

Dacă un salariat este atins de o boală cu caracter accidental și urgent, are dreptul la un concediu medical imediat, independent de concediul anual de odihnă dar numai în urma avizului dat de un medic oficial.

Dacă un salariat este trimis la băi de către Casa Asigurărilor Sociale, după o boală bine constatată, un atare concediu rămâne tot de boală și salariatul va beneficia de concediu de boală în continuare și în timpul băilor prescrise.

Dacă în timpul concediului de odihnă salariatul se îmbolnăvește, concediul din acel timp rămâne concediu de odihnă. In cazul când salariatul continuă să fie bolnav și după expirarea concediului de odihnă el poate obține concediu de boală în condițiile legale, în prelungirea concediului de odihnă.

Patriarhul României a sosit astăzi în localitate

Astăzi dimineață a sosit în localitate I. P. S. S. Justinian Marina, Patriarhul României.

In gară, Inaltul Chiriarh a fost întâmpinat de reprezentanții autorităților civile și militare, precum și un public numeros. Erau prezenți d-nii: Anton Paluga primarul Municipiului, subprefect Ion Pricâ, g-ral Gavrilescu comandantul Regiunii IV Militară, g-ral Lucasievici, I. Motronea, Calimandric, Burghelea (PMR), deputat Anastasia Anastasescu, deputat Zaharia D-tru, deputat Vasile Rășcanu, Antoci directorul Regionalei CFR, Gagrilenco directorul personalului CFR, inspector Furtună, chestor Berlescu, insp. Arhiri, ing. Cezar Partenie, Const. Iordachescu dela Consiliul Județean, prof. univ. Bârsănescu, prof. Todicescu, pr. Todicescu protoereul județului, consilierii referenți ai Mitropoliei pr. Const. Nonea, Hadârcă, Țurcanu, Sinescu, Vuescu, Ion Zamfirescu secretar eparhial, C. Botez director BNR, pr. Porcescu directorul Seminarului, toți deputații eparhiali din Moldova, etc,

Urarea de bun sosit

La ora 8, I.P.S.S. Patriarh Justinian a coborât din vagon, fiind însoțit de P. C. arhimandrit Teoctist Arăpașu.

După ce corul sindicatului cântăreților bisericești a intonat imnul arhieresc, d. primar Anton Paluga a urat Inaltului Prelat, în numele populației orașului, bun sosit.

Pr. Gheorghiu a vorbit în numele preoțimii.

A răspuns I.P.S.S. Justinian mulțumind pentru calda primire făcută și asigurând că nu va uita anii petrecuți în mijlocul ieșenilor și va păstra o permanentă legătură cu Iașul.

Te-Deumul dela Mitropolie

Dela gară, întreaga asistență s'a îndreptat spre catedrala Mitropoliei Moldovei, unde s'a oficiat un Te-Deum de către un sobor de preoți în frunte cu P. S. Valerie Moglan.

După slujba religioasă a început desbaterile Adunării Eparhiale a Moldovei, sub președinția I.P.S. [illegible], de față fiind reprezentanți ai autorităților și delegați eparhiali.

Urmările dezastruoase ale reformei monetare din Germania occidentală

BERLIN 29 — Reforma monetară separată din Germania occidentală a dat o lovitură puternică, poporului muncitor.

Funcționarii din birouri și muncitorii din fabrici sunt mereu concediați.

Astfel, 800 din cei 2664 de funcționari ai administrației economice bizonale din Frankfurt pe Main vor fi concediați la 1 Iulie crt.

Muncitorimea engleză alături de Federația Sindicală Mondială

LONDRA 29. — Conferința Sindicatului Unit al muncitorilor britanici din industria Construcțiilor a adoptat o rezoluție care prevede o totală credință față de Federația Sindicală Mondială.

Delegații la Conferință, reprezentând peste 800.000 de muncitori englezi au hotărît sprijinirea principiului salariilor egale la muncă egală, pentru femei.

Depunerea contestațiilor privind impunerile asupra impozitului agricol

Printr'un ordin circular sosit la Administrația Financiară dela Ministerul de Finanțe se face cunoscut că pentru a se repara unele nedreptăți făcute cu ocazia impunerilor asupra impozitelor agricole, cu privire la încadrarea suprafețelor agricole în diferite clase de impozite cum și asupra cuantumului impunerilor, se pot depune contestații de către toți cei care se socotesc nedreptățiți.

Cererile de contestație se vor înainta circumscripțiilor fiscale respective începând dela data de 16 Iunie.

Conferința prefecților pe țară

BUCUREȘTI 29. — Mâine Miercuri 30 Iunie la orele 9 se deschide în Capitală conferința prefecților și inspectorilor administrativi din întreagă țară. In cadrul acestei conferințe se vor desbate probleme administrative.

— D-lui Dan Ion, Laborant de Chimie și Mineralogie de la Facultatea de Științe din Iași i s'a aplicat pedeapsa cu pierderea salarului pe timp de 30 zile pentru abateri grave.

ȘTIRI

— La Montreau s'a deschis ieri Congresul Mondial Evreesc. Participă evrei din peste 60 țări.

In discursul inaugural ținut ieri, d. Wyse, care prezidează, s'a referit la principalele puncte de pe ordinea de zi: statul Israel și poziția evreilor din lume. In ceiace privește atitudinea evreilor față de Marea britanie, d. Wxse a declarat că sentimentul dominant este indignarea față de politica arabă la guvernului britanic.

*

— Ministerul Sănătății a luat măsura de a alcătui un fișier al tuturor bolnavilor de tuberculoză din întreaga țară. In acest scop toate instituțiile sanitare au primit formulare speciale în care vor fi trecuți bolnavii ce sunt în tratament precum și stadiul boalei.

Pe baza datelor certificate de minister, direcția tuberculozei va lua măsurile dictate de împrejurări, căutându-se să se dea bolnovilor asistența medicală necesară, în vederea vindecării lor.

Fișierul alcătuit de minister urmează să fie gata în câteva luni.

*

— In brigăzile studențești de muncă voluntară care vor pleca vara aceasta pe șantierele naționale s'a înscris și un mare număr de profesori universitari, conferențiari și asistenți.

Prima lor misiune va fi aceea de a supraveghea pregătirea profesională a studenților din brigăzi.

Până în prezent s'au înscris peste 100 profesori universitari.

Greva dockerilor din Londra ia proporții

LONDRA 29.—Greva din porturile Londrei s'a extins în cursul zilei de eri. cu repeziciune, spre Nord.

In regiunea Liverpool sunt în grevă 7000 de muncitori. O serie de docuri sunt complect paralizate.

PIERDUT buletinul populației pe numele Tudose Vasile, Șos. Națională 18. Găsitorul este rugat să-l aducă la ziar.

Contrar îl declar nul.

PIERDUT 3 cartele de alimente, pe numele, Ganciu Florea, Ioana Ganciu și Aglaia Pătur, din Iași, com. Copou. Le declarăm nule.

Conferința țărilor din Asia sud-estică

COLOMBO 29 — Conferința Asiei Sud-Estice „pentru pace și relații prietenești între popoare" care s'a sfârșit Duminică seara la Colombo a făcut un apel guvernelor olandez și francez în care cere retragerea forțelor armate din Indonezia și Vietnam.

Președintele Conferinței, d. Nisanca a arătat că țelul conferinței este crearea unei federații democratice pentru îndepărtarea dominației străine din Sud Estul Asiei.

„Țările din Sud Estul Asiei a precizat președintele Conferinței, trebue să constituiască un guvern federal liber".

Nu se mai primesc contestații cu privire la acordarea pensiilor I.O.V.R.

Toate contestațiile depuse de lumea I. O. V. R. cu privire la plata pensiilor la Administrația Financiară din Iași au fost expediate la București.

Pe viitor, termenul de depunere a contestațiilor fiind expirat, nu se mai primesc declarații de acest fel.

Comitetul Democrat Evreesc

Cetățeni și Cetățence!

Justiția populară și-a spus cuvântul!

Veniți la

MARELE MEETING

Ce are loc azi 29 Iunie ora 17

în sala SIDOLI

Abonați-vă la OPINIA

ORA 12

„Nu aveți dreptul să vă numiți guvernul Franței" a declarat un deputat comunist

PARIS 29 — Adunarea Națională Franceză a terminat examinarea proiectului guvernului asupra așa zisei reorganizări a întreprinderilor aviatice naționalizate.

Adunarea a votat proiectul cu 345 voturi contra 192.

Inainte de a pune la vot proiectul a luat cuvântul deputatul comunist André Marty, în numele grupului parlamentar comunist care a spus printre altele:

In acest moment se pune problema viitorului industriei noastre aviatice. Planul Marshall și acordurile dela Londra vă impun politica ce trebuie să o duceți.

In acest mod, duceți Franța la pierire. NU AVEȚI DREPTUL SA VA NUMIȚI GUVERNUL FRANȚEI!

In ciuda voastră, fabricile Franței vor lucra în folosul peporului, Franței și Republicei!

Importante declarații ale d. Politt secretarul general al Partidului Comunist Englez

LONDRA 29. — „Nu vom avea un al treilea război mondial, fiindcă popoarele doresc pace", a declarat d. Politt, secretarul general al Partidului Comunist britanic la un meeting care a avut loc la Ronde, în țara Galilor.

In continuare, d. Politt a precizat:

„Se pare că la anul, Statele Unite vor cunoaște o depresiune economică necunoscută încă în istoria lor.

In această situație, nici o țară nu va avea de suferit mai mult decât Marea Britanie".